The copy filmed here has been reproduced thanks to the generosity of:

National Library of Canada

The images appearing here are the best quality possible considering the condition and legibility of the original copy and in keeping with the filming contract specifications.

Original copies in printed paper covers are filmed beginning with the front cover and ending on the last page with a printed or illustrated impression, or the back cover when appropriate. All other original copies are filmed beginning on the first page with a printed or illustrated impression, and ending on the last page with a printed or illustrated impression.

The last recorded frame on each microfiche shall contain the symbol → (meaning "CONTINUED"), or the symbol ▽ (meaning "END"), whichever applies.

Maps, plates, charts, etc., may be filmed at different reduction ratios. Those too large to be entirely included in one exposure are filmed beginning in the upper left hand corner, left to right and top to bottom, as many frames as required. The following diagrams illustrate the method:

L'exemplaire filmé fut reproduit grâce à la générosité de:

Bibliothèque nationale du Canada

Les images suivantes ont été reproduites avec le plus grand soin, compte tenu de la condition et de la netteté de l'exemplaire filmé, et en conformité avec les conditions du contrat de filmage.

Les exemplaires originaux dont la couverture en papier est imprimée sont filmés en commençant par le premier plat et en terminant soit par la dernière page qui comporte une empreinte d'impression ou d'illustration, soit par le second plat, selon le cas. Tous les autres exemplaires originaux sont filmés en commençant par la première page qui comporte une empreinte d'impression ou d'illustration et en terminant par la dernière page qui comporte une telle empreinte.

Un des symboles suivants apparaîtra sur la dernière image de chaque microfiche, selon le cas: le symbole → signifie "A SUIVRE", le symbole ▽ signifie "FIN".

Les cartes, planches, tableaux, etc., peuvent être filmés à des taux de réduction différents. Lorsque le document est trop grand pour être reproduit en un seul cliché, il est filmé à partir de l'angle supérieur gauche, de gauche à droite, et de haut en bas, en prenant le nombre d'images nécessaire. Les diagrammes suivants illustrent la méthode.

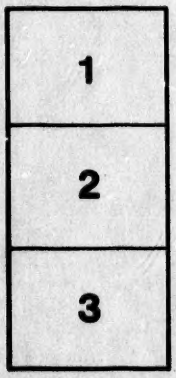

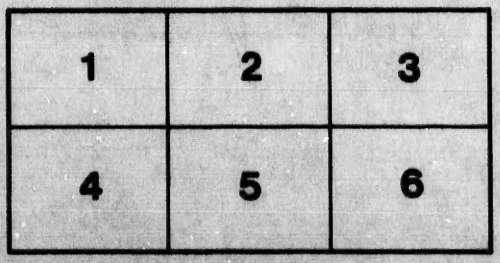

L

E

LETTRES

ÉDIFIANTES

ET CURIEUSES.

L

E

DES

N

MÉ

TO

Chez J.

AVEC

LETTRES
ÉDIFIANTES
ET CURIEUSES,
ÉCRITES
DES MISSIONS ÉTRANGÈRES.
NOUVELLE ÉDITION.

MÉMOIRES DU LEVANT.

TOME QUATRIEME.

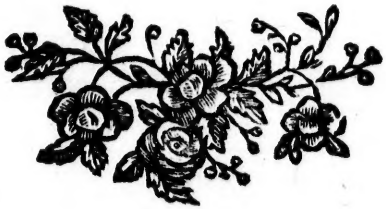

A PARIS;
Chez J. G. MERIGOT le jeune, Libraire, Quai des Auguſtins, au coin de la rue Pavée.

M. DCC. LXXX.
AVEC APPROBATION ET PRIVILEGE DU ROI.

BV2290
A2
1780
v.4
***
230455

L

EDIE

PA

LA C

MÉ

Du

Nous
la ville
à *Cars*.
Com
mencé
aller vi
pas exp
un des
To

LETTRES
EDIFIANTES ET CURIEUSES,
ÉCRITES
PAR DES MISSIONNAIRES
DE
LA COMPAGNIE DE JESUS.

MÉMOIRES DU LEVANT.

JOURNAL

Du voyage du P. Monier d'Erzeron à Trebizonde.

NOUS partîmes le 17 Octobre 1711 de la ville d'Erzeron, pour aller coucher à *Cars*.

Comme notre perſécution avoit commencé dans ce village, je m'abſtins d'y aller viſiter nos Catholiques, pour ne les pas expoſer à de nouvelles peines ; mais un des plus fervens d'entr'eux, qui avoit

ſouffert la baſtonnade pour la défenſe de la foi, me vint trouver de nuit, & m'aſſura que tous nos diſciples perſévéroient conſtamment dans leur foi.

Je dis la ſainte Meſſe en action de graces, & je demandai à Dieu leur perſévérance. Le lendemain 18, nous arrivâmes à un autre village appellé *Chacuf*, qui n'avoit jamais vû aucun Miſſionnaire. Il ne recevoit des inſtructions que d'un Prêtre que j'y trouvai, & qui me dit dans un entretien, que le Saint-Eſprit s'étoit incarné; que Jeſus-Chriſt n'avoit eu que l'apparence de l'humanité; qu'il n'avoit tiré des enfers que ſept cens ames, & que ces ames étoient répandues dans l'air, où elles attendoient leur dernier Jugement. Je fis de mon mieux, pour lui ôter de l'eſprit toutes ces rêveries.

Il m'avoua franchement qu'il n'étoit pas ſçavant; mais il n'en étoit pas moins opiniâtre à perſiſter dans ces opinions extravagantes. Il fallut me contenter de demander à Dieu pour lui la docilité des enfans de lumiere.

Le 19e nous paſſâmes par *Chimaghil*, pour aller à *Avirag*, autre Village habité partie par des Arméniens, & partie par des Turcs. Je fus loger chez un Arménien, qui aſſembla toute ſa famille pour

recevoir mon inſtruction ; quelques-uns d'eux profiterent de l'occaſion qu'ils avoient de faire leur Confeſſion générale.

Le 20e ſans nous arrêter à Baybourt village, nous allâmes coucher à *Varzouhan*. A juger de ce lieu par les maſures de deux grandes Egliſes ornées de Moſaïques, & par les autres reſtes d'un grand Mauſolée, il eſt à croire qu'il étoit autrefois plutôt une Ville qu'un Village ; le Prêtre, ſeul Curé de ce lieu, ſe diſoit avoir été diſciple du Vertabiet *Aviedik*, le plus grand perſécuteur que les Catholiques aient jamais eu dans le levant : ſon diſciple étoit tout fier d'avoir eu un tel Maître. Il voulut diſputer avec moi en préſence d'un Diacre, & de pluſieurs autres Chrétiens qui s'étoient aſſemblés dans la maiſon où j'étois. Les témoins de notre diſpute convinrent qu'il n'avoit pu répondre à mes objections, & me promirent de faire à mon retour abjuration du ſchiſme où leur Curé les entretenoit.

De *Varzouhan*, nous paſſâmes par *Palakou*, Village qui n'en eſt qu'à trois heures de chemin : nous y ſéjournâmes. Le 21 le Prêtre du lieu m'invita à loger chez lui ; il ne demandoit qu'à être mieux

inſtruit qu'il ne l'étoit. Je lui laiſſai deux livres Arméniens pour lui donner les inſtructions que mon peu de loiſir ne me permettoit pas de lui faire. L'un étoit une expoſition de notre Foi, l'autre du devoir des Paſteurs des ames.

Lorſque je pris congé de lui, il parut ſi content de moi, qu'il me dit par amitié & par eſtime, que je devrois être un de leurs Vertabiets. J'eſpere qu'il profitera de la lecture de mes deux livres.

Le 22e. nous fûmes à *Teké*, Village qui n'eſt habité que par des Turcs. Les ruines d'un Château ſur un rocher, ſont tout ce que nous y vîmes de plus beau.

De Teké nous allâmes à Gumickané, où nous étions rendus le vingt-troiſieme. Nous logeâmes hors de la Ville dans la maiſon d'un Aga, ami de Muſtapha. Nous marchâmes le 24 par de rudes montagnes, & preſque toujours ſur le bord de quelque précipice. Nous campâmes près du Village de *Jotauvry*, habité par des Grecs, qui n'ont que de mauvaiſes maiſons éparſes çà & là, ſur le penchant de deux montagnes.

Le lendemain 25, nous arrivâmes à *Trébizonde*, qui eſt dans la Cappadoce ſupérieure. Cette Ville eſt ſituée ſur la mer Noire, & eſt célebre pour avoir été

la demeure des Comnénes. Alexis l'avoit établie en 1204, & Mahomet II la détruiſit en 1460, ainſi elle n'eſt plus ce qu'elle a été.

J'y trouvai environ cent cinquante Arméniens ſous la direction de quatre Prêtres. Pendant onze jours que j'y ſéjournai, je viſitai les Catholiques. Je leur fis pluſieurs inſtructions ; je les préparai à s'approcher des Sacremens ; j'y établis la Confrérie du Roſaire, & j'eus la conſolation de voir la ferveur ſe renouveller dans le Clergé Catholique, d'où dépend celle du peuple.

Avant que de quitter Trébizonde, je deſirai ſçavoir les circonſtances de la précieuſe mort du ſaint Arménien que j'avois connu à Conſtantinople, & dont j'avois eu la confiance. Il s'appelloit *Cogga Bagdaſſar.* Son mérite perſonnel faiſoit qu'il étoit de tous les Arméniens le plus honoré, eſtimé & reſpecté. Sa foi étoit ſi vive, & ſon deſir de la porter à toutes les Nations, étoit ſi ardent & ſi pur, qu'ayant appris que l'Evêque du lieu de ſa naiſſance profeſſoit une Religion contraire à la Foi Catholique, & la prêchoit à ſon peuple, il ſollicita ſa dépoſition à la Porte, & non-ſeulement il l'obtint par le crédit que lui donnoit

la considération qu'on avoit pour lui, mais il eut encore un Commandement pour en nommer un autre à sa place.

Voulant donc mettre son commandement en exécution, il vint à Trébizonde; où j'apprends qu'ayant trouvé en cette Ville un Evêque bon Catholique, il lui avoit donné sa nomination, & lui avoit mis entre les mains le Commandement du Grand Seigneur. Cet Evêque étoit de ces naturels vifs & ardens, qui, avec de bonnes intentions, n'observent pas toutes les regles de la prudence & de la discrétion: car se voyant le bâton pastoral en main, il voulut, sans aucuns ménagemens, faire passer ses sentimens dans l'esprit & le cœur de ceux qui ne les avoient pas. En vain, son bienfaiteur faisoit-il son possible pour l'arrêter; il n'en put venir à bout. Enfin, l'Evêque porta si loin son zéle indiscret & outré, que les Schismatiques ne s'en tenant plus aux murmures, allerent déclarer au *Bacha*, que l'Evêque & *Bagdassar* vouloient les forcer à se faire Francs, c'est-à-dire, à professer la Religion du Pape; & pour rendre leur accusation plus grave, ils ne manquerent pas d'ajouter que l'Evêque & Bagdassar étoient tous deux ennemis de Sa Hautesse. Le Bacha les fit

mettre aux fers ; & ſans autre forme de procès, il les condamna à être pendus. Le Bacha, m'a-t-on dit ici, fit ſolliciter en particulier Bagdaſſar à ſe faire Mahométan, pour ſe tirer du ſupplice ; mais ce généreux ſerviteur de Dieu répondit qu'il s'eſtimoit très heureux de pouvoir donner ſa vie pour Jeſus-Chriſt, & que pour toutes choſes au monde, il ne voudroit pas perdre l'occaſion de répandre ſon ſang, pour mériter une place dans le Royaume de Dieu. Il mourut en effet martyr de Jeſus-Chriſt.

Je me fis conduire ſur ſon tombeau, qui eſt dans le Cimetiere près de l'Egliſe. Nos Catholiques y vont ſouvent prier. J'avoue que je m'y ſentis plus inſpiré que jamais, de demander à Dieu, par l'interceſſion de ce digne Confeſſeur de Jeſus-Chriſt, la converſion de toute ſa Nation.

Après avoir ſéjourné onze jours à Trébizonde, & Muſtapha Aga y ayant terminé ſes affaires, il nous fit partir plutôt que je ne l'aurois voulu : car vu les diſpoſitions préſentes de cette Ville, j'avois lieu d'eſpérer d'y prêcher avec fruit le Royaume de Dieu.

Etant donc partis de Trébizonde le 7 Novembre, nous employâmes la mati-

née depuis ſix heures juſqu'à midi, à grimper une haute montagne ; mais par un chemin, qui, tout rude qu'il étoit à monter, nous étoit cependant très-agréable ; car nous marchions à l'ombre de grands arbres de différentes eſpeces ; ſapins odoriférans, chênes-verds, peupliers, ormeaux entrecoupés de lauriers-roſes en buiſſon ; à chaque pas nous découvrions de nouveaux Villages ſitués ſur la côte, & ſéparés les uns des autres par des bois, & par quelques petits cantons de terre cultivée : ils s'étendoient juſqu'au bas du vallon terminé par une vaſte prairie, arroſée de divers ruiſſeaux que l'art y avoit conduits, aidé de la nature.

Sur le ſoir, nous arrivâmes au Village de *Salauroy*. Pluſieurs Grecs qui ſçavoient mon arrivée, me vinrent trouver dans la maiſon où je devois paſſer la nuit ; ils me prierent avec inſtance de leur faire une inſtruction, dont ils étoient privés depuis long-temps. Il me fallut paſſer une partie de la nuit avec eux pour les ſatisfaire.

Nous marchâmes la journée ſuivante pour gagner *Gumichkané ;* comme nous y devions faire quelque ſéjour, on nous logea dans le Palais du Bacha. La Ville

eſt bâtie à mi-côte d'une haute & ſtérile montagne. Les maiſons rangées en Amphithéatre, & à différens étages, regardant toutes le Nord. Lorſqu'à la fin du jour elles ſont éclairées par les lampes ou chandelles qu'on y allume, elles font une illumination toute des plus agréables. Le bas de la Ville eſt baigné par les eaux d'un torrent qu'on voit ſe précipiter du haut en bas de la montagne avec un bruit affreux.

Les Grecs ont dans Gumichkané ſix cens maiſons, & ſept Egliſes. Les Turcs y ont quatre cens maiſons, & deux Moſquées. Nul peuple ne ſe ſeroit jamais aviſé de venir habiter en un lieu auſſi ſauvage, & auſſi mal ſitué que celui dont nous parlons, ſans l'eſpérance de pouvoir s'enrichir des mines de différens métaux que cette haute montagne & les voiſines cachent dans leur ſein ; & c'eſt auſſi le ſeul, mais puiſſant attrait qui y a attiré les Grecs & les Turcs, qui fouillent continuellement dans ces terres avec un travail très-pénible, dont d'autres profitent.

Je dirai ici ce que j'ai vu de ces mines, & de la maniere dont on tire les métaux. La *Miniere* eſt une pierre noirâtre & friable, laquelle réduite en pouſſiere,

& mêlée de litarge, ſe met au fourneau; tout ce que cette pierre contient de particules d'or, d'argent & de plomb, tombe au fond du fourneau, & ſe confond en une ſeule maſſe. Pour faire la ſéparation des métaux, on remet cette maſſe dans le fourneau au feu du réverbère : alors le plomb eſt le premier qui ſe détache, l'or & l'argent jettés enſuite dans l'eau froide, ſe ſéparent l'un de l'autre. On compte que chaque fourneau rend par ſemaine deux cens dragmes d'argent, & trente d'or. Outre ces riches métaux, les mines fourniſſent une quantité immenſe de cuivre & de plomb. Les Grecs ſont les Entrepreneurs de ce travail. Ils en font les avances qui ſont grandes; car il faut qu'ils entretiennent tout au moins cinquante fourneaux pendant trois mois de l'année. Le Grand Seigneur a un Officier ſur les lieux pour lever ſes droits: cet Officier en rend cent cinquante bourſes au Grand Seigneur; mais il en retient preſque autant pour lui. Des Marchands Arméniens tranſportent en Perſe une grande partie de ces métaux.

L'or & l'argent qui eſt continuellement ſous les yeux des habitans de Gumichkané, entretient dans leur cœur une ſi vive cupidité, que leur bouche

qui parle de l'abondance du cœur, eſt toujours ouverte pour en diſcourir, ce qui leur ôte abſolument toute penſée de Religion & de ſalut. Je fis mon poſſible, mais inutilement, pour leur faire connoître les véritables richeſſes qu'ils devoient rechercher, & qu'ils laiſſoient malheureuſement perdre. J'appris qu'ils avoient un Evêque : je crus lui devoir rendre une viſite de pure civilité. Je le trouvai ſi touché de la mort d'un neveu qu'il avoit enterré la veille, qu'il ne me fut pas poſſible de lui parler de ſon peuple. Je liai converſation avec un autre Evêque Arménien, un Caloyer, & deux Prêtres ; mais après quelques diſcours, je compris que pour m'en faire écouter, il leur eût fallu parler du profit des mines. L'Evêque Arménien étoit mieux diſpoſé ; il me témoigna même qu'il penſoit à quitter ſon Diocèſe pour ſe retirer dans une Ville, ou dans un Monaſtère, où il pût librement faire profeſſion de la Religion Catholique ; mais je lui repréſentai qu'il feroit mieux de garder ſon Siége, & de tâcher de faire entrer ſon peuple dans ſon ſentiment.

Le peu de fruit de mes paroles dans le voiſinage de ces mines, me faiſoit deſirer d'en ſortir, pour aller travail-

ler ailleurs plus utilement, & nous rapprocher de ma Miſſion d'Erzeron. Nous en partîmes le 10e de Décembre ; nous allâmes coucher à un village Turc nommé *Sroſa*, & le lendemain 11e. nous arrivâmes à *Palacour*. J'eſpérois y recevoir la profeſſion de Foi d'un Prêtre, qui m'avoit promis de la faire à mon retour ; mais l'embarras des nôces d'une de ſes filles, lui ſervit de prétexte pour la remettre à un voyage qu'il devoit faire à Erzeron.

Le 12e. du même mois, nous laiſſâmes à notre gauche *Varzouhan* & *Baybourt*, pour aller à *Arouſga*, village d'Arméniens & de Turcs, où je n'eus de temps que pour inſtruire deux familles. Nous en partîmes le 13 pour aller à Chacuf : j'engageai le Curé du lieu à ſe rendre inceſſamment à Erzeron, où il m'avoit promis de venir faire ſa profeſſion de Foi.

Nous arrivâmes enfin à Erzeron le 16 Décembre : mon premier empreſſement fut pour aller viſiter nos Catholiques. Je les trouvai par la grace de Dieu dans la ferveur, où les perſécutions paſſées les avoient mis ; j'eſpère qu'avec la protection & l'amitié dont notre Aga m'honore, je continuerai

ma Miſſion avec ſuccès. Je vous demande, mon Révérend Pere, le ſecours de vos prieres, afin que je puiſſe toujours agir & ſouffrir pour Dieu; j'aurai ſoin de ſatisfaire le deſir que vous avez d'être inſtruit de tout ce qu'il plaira au Seigneur d'opérer par notre miniſtère. Je ſuis, mon Révérend Pere, votre, &c.

MÉMOIRE

De la province du Sirvan, en forme de Lettre adreſſée au Pere Fleuriau.

VOUS avez ſouhaité, mon Révérend Pere, que je vinſſe en notre Miſſion de Chamakié, qui demandoit des Miſſionnaires, & que je vous envoyaſſe des Mémoires, non-ſeulement au ſujet de cette Miſſion, mais encore ſur-tout ce que je pourrois connoître de la province du Sirvan. C'eſt après l'avoir parcourue aſſez exactement & y avoir fait Miſſion tantôt d'un côté, tantôt d'un autre, que j'ai l'honneur de ſatisfaire à ce que vous avez ſouhaité de moi; je m'eſtimerai très-heureux, ſi en vous obéiſſant, j'ai rempli vos intentions.

La province nommée aujourd'hui Sir-

van, eſt l'ancienne Albanie, terminée au ſeptentrion par le mont Caucaſe, appellé aujourd'hui la montagne du Roi (1); à l'orient par la mer Caſpienne; au midi par la riviere du Cyrus, au deſſus du Confluent avec l'Araxe, & par une riviere qui ſe jette dans le Cyrus, & appellée par les anciens Géographes, *Alazon*; de ce côté-là le Sirvan confine à la Géorgie. Il a environ trente lieues de longueur du ſeptentrion au midi, & autant de largeur de l'orient à l'occident. Dans toute cette étendue du pays, il n'y a que trois villes, *Chamakié*, *Derbent* & *Bakou*; le reſte n'eſt proprement que des villages. On en compte environ 60 habités par les Arméniens.

Strabon, Pline, Ptolémée, conviennent de la ſituation de l'Albanie entre le mont Caucaſe, la mer Caſpienne, & le Cyrus: ces bornes n'ont point changé depuis leur temps; mais ils ne s'accordent guere entr'eux ſur le reſte.

Ptolémée met un grande diſtance entre les embouchures du Cyrus & de l'Araxe. Plutarque dans la vie de Pompée, eſt incertain ſi ces deux rivieres

(1) En Perſan, *Couh-ſcab*, ou *Koukſcha*, ne s'éloigne pas du nom de *Caucaſus*.

tombent dans la mer par une ſeule embouchure, ou ſi chacune y tombe ſéparément l'une proche de l'autre. Pline dit que, ſelon l'opinion la plus commune, le Cyrus porte l'Araxe l'eſpace d'environ vingt lieues avant que d'atteindre à la mer ; & il eſt vrai que l'Araxe jette ſes eaux, & perd ſon nom à 20 lieues loin de la mer, ou environ. A peu de diſtance au-deſſous du Confluent, il y a un gros village nommé *Jarat*, avec un pont de bateaux conſtruit par les ordres de *Scha-Abbas*.

Selon Pline, l'Albanie étoit arroſée de pluſieurs rivieres qui ſe rendoient à la mer Caſpienne en cet ordre. Le Cyrus, le Cambyſes, l'Albanus, le Caſius & le Gernus (1). On ne ſçait préſentement où trouver ces quatre derniers, ni qu'en dire, ſi ce n'eſt qu'ils ſoient réduits à n'être plus aujourd'hui que des ruiſſeaux.

Le *Pirſahade* eſt la ſeule riviere que nous voyons. Elle paſſe au-deſſus de Chamakié : ſont lit eſt fort large, & il

(1) Pline, VI, 12, ne nomme que quatre rivieres de l'Albanie, *Caſius*, *Albanus*, *Cambyſes* & *Cyrus*. Il n'eſt pas ſi difficile de les reconnoître dans un pays où l'on en voit pluſieurs, entr'autres celles de Terchin, Samara, Balbala & Kur, ſans compter le torrent de Pirſahade.

ne se remplit qu'à la fonte des neiges Cette riviere a été divisée en trois canaux, dont l'un s'approche des jardins de la ville, mais à peine ces trois canaux peuvent-ils chacun fournir assez d'eau pour faire aller les moulins.

Ptolémée compte un grand nombre de villes dans l'Albanie, & dans la province de Capulaca. Pline prétend que la ville de Capulaca en étoit la capitale, & donnoit le nom à toute la province. (1)

Mais il faut dire de ce grand nombre de villes ce que Ptolémée nous a dit du nombre des rivieres; car si ces villes ont jamais subsisté, il est certain qu'il n'en reste plus rien.

Strabon paroît plus croyable que Pline (2), lorsqu'il dit que ces Albanois Asiatiques vivoient à la mode des Nomades, sans villes & sans habitations fixes, s'occupant à élever & à nourrir des troupeaux.

Le Sirvan est une province du Royaume

(1) Ptolémée, V, 12, ne parle point de la province de Capulaca, mais de la ville de Chabala. Pline, VI, 10, nomme cette ville Cabalaca; c'est maintenant *Kablas-var*, sur la riviere de Samura.

(2) Strabon ne contredit point Pline, qui n'a parlé que d'une seule ville d'Albanie.

de Perſe. Chamakié en eſt la capitale, & la réſidence du Kan : c'eſt le nom que les Perſans donnent à un Gouverneur. Nous parlerons ailleurs de la ville de Chamakié. *Derbent* & *Bakou* ſont deux petits Etats ſéparés ſous des Princes qui ont le titre de Sultan, & qui ſont vaſſaux du Roi de Perſe. Derbent ferme l'entrée de l'Albanie, du côté du Septentrion, & occupe un terrein d'environ une lieue depuis le Caucaſe juſqu'à la mer. C'eſt apparemment ce que Ptolémée appelle les portes de l'Albanie. Strabon parle d'une muraille conſtruite vers ces mêmes endroits, pour arrêter les irruptions des peuples féroces qui habitoient au-delà. Cette longue muraille dont on voit encore les ruines ſur la montagne, & que les habitans diſent avoir été pouſſée juſqu'au pont-Euxin, peut bien être ce que Ptolémée appelle les portes de l'Abanie.

Ces habitans ſe vantent d'avoir Alexandre pour fondateur de leur ville (1), & ſoutiennent que leur ville eſt l'Alexandrie, que ce Conquérant fit bâtir auprès

(1) Cette tradition du pays eſt conforme à ce que rapporte Quinte-Curce, VIII, 3, & n'eſt pas mal fondée.

du mont Caucaſe : prétention qui n'eſt fondée que ſur l'équivoque du mont Caucaſe. Quinte-Curce & Arrien rapportent que les Macédoniens, pour flatter Alexandre, tranſporterent de Scythie le nom de Caucaſe, & qu'Alexandre bâtit une ville qu'il honora de ſon nom.

Au reſte, Alexandre n'entra jamais dans l'Albanie, qui étoit couverte par cette partie de la Médie, qu'Atropatos déroba à ſes rapides conquêtes. Atropatos étoit un des Lieutenants de Darius. La partie de la Médie qu'il ſauva, fut appellée Médie Atropatene, & il en demeura toujours le maître; & du temps de Strabon, ſes ſucceſſeurs en étoient encore en poſſeſſion. Cette partie de la Médie, eſt proprement ce qui s'appelle aujourd'hui le Guilân. On eſt ſurpris de la mépriſe d'Oléarius (1), dans la relation de ſon voyage de Perſe, quand il dit que le Sirvan eſt au deſſus du fleuve Cyrus, & que la Médie Atropatene étoit au-deſſous vers le midi. Il devoit même

(1) Oléarius ne s'eſt pas mépris. Le Sirvan eſt au-deſſus du fleuve Cyrus au nord. La Médie Atropatene, ou le Guilan eſt au-deſſous vers le midi. Ces deux Provinces ſont limitrophes, & ne ſont ſéparées que par l'embouchure du Cyrus.

ſçavoir que l'ancienne Arménie s'avançoit entre l'un & l'autre, pas loin de la mer Caſpienne.

Retournons à Derbent. Cette Ville eſt ſituée ſur le penchant de la montagne, & défendue par un château bâti au-deſſus, où le Sultan fait ſa réſidence. La plaine juſqu'à la mer, retient le nom de ville des Grecs, on n'y voit que quelques maſures dans des champs labourés.

On remarque encore que Derbent n'eſt point ce qui s'appelloit anciennement les portes du Caucaſe, qui, ſelon Pline, étoit vis-à-vis d'Harmaſtis, ville capitale de l'Ibérie. Ces portes étoient un grand ouvrage de la nature; car on voit, dit Pline, les montagnes ſe ſéparer naturellement, pour laiſſer un paſſage entr'elles; mais les peuples qui habitoient en-deçà de ce paſſage, craignant, ajoute Pline, les irruptions d'un peuple plus nombreux, qui habitoit au-delà, fermerent ce paſſage par des portes armées de barres de fer, groſſes comme des poutres, ſous leſquelles paſſoit le fleuve d'Yriodonis (1). Non contens

(1) Pline, VI, 11, ne parle pas du fleuve Yriodonis, mais il remarque que ſous ces portes paſ-

encore de cette défenſe, ils firent bâtir ſur le roc un château nommé *Camania*, qui les mettoit en toute ſûreté contre leurs ennemis.

Strabon, qui décrit aſſez exactement quatre chemins pour entrer dans l'Ibérie, ne dit rien qui ſemble avoir quelque rapport avec ces portes ſi mémorables, mais peut-être n'étoient-elles pas encore placées de ſon temps. Vers le ſeptentrion, ajoute-t-il, & du côté des Nomades, il y a trois jours à monter avec de grandes difficultés, & enſuite à deſcendre dans un endroit étroit où coule le fleuve *Aragus*. Les extrêmités de ce paſſage ſont fortifiées d'une bonne muraille du côté de l'Albanie. Il y a un chemin anciennement taillé dans le roc, & un marais à paſſer du côté de l'Arménie. C'eſt une gorge ou un endroit étroit, où l'Aragus tombe dans le Cyrus. Au-deſſus de la jonction de ces deux rivieres, & ſur les montagnes, ſont les villes d'Harmozica & de Seumara, ou Seuſamora; la premiere ſur le Cyrus, & l'autre ſur l'Aragus : ce fut par ce chemin que Pompée, & enſuite Canidius, paſſerent dans l'Ibérie.

ſoit un fleuve *Diri odoris*. Le château ſe nommoit *Cumania*.

Plutarque raconte que Pompée ſe préparant à pourſuivre Mithridate, qui s'étoit enfui dans la Colchide, les Albanois convinrent de lui donner paſſage, & que changeant de réſolution, ils entreprirent d'attaquer les quartiers où il avoit diſtribué ſon armée pour paſſer l'hiver.

A la fin du mois de Décembre, ils paſſerent le Cyrus au nombre de quarante mille hommes d'Infanterie, & vingt-deux mille de Cavalerie; mais ils trouverent les Romains prêts à les bien recevoir, & ils furent entiérement défaits, ſans qu'il paroiſſe néanmoins que Pompée ait pourſuivi ſa victoire, & qu'il ſoit entré dans leur pays; puiſque de l'Arménie il paſſa dans l'Ibérie, & de l'Ibérie dans la Colchide.

Bakou eſt à quinze lieues (1) au-deſſus de l'embouchure du Cyrus, ſur le bord de la mer Caſpienne, à qui cette ville donne auſſi ſon nom, & qu'on nomme ſouvent mer de Bakou.

Les environs ſont d'une terre légere & abondante en ſaffran; mais ſes mines ſont ſa principale richeſſe. Ces mines ſont des puits d'où l'on tire la naphte

(1) Il eſt à près de trente lieues.

en telle abondance, & avec tant de profit, qu'on assure que les droits du Roi montent par an à douze mille tomans, ou à six cens mille abassis, l'abassis vaut environ vingt sols, & le toman cinquante livres (1).

La naphte, qui est une espece d'huile, vient avec l'eau, dont ensuite on la sépare, & on la fait couler par des canaux; il y en de blanche & de noire. La blanche, comme étant plus estimée, & d'un meilleur débit, se transporte dans les pays étrangers; la noire se consume dans le pays, & n'y est pas épargnée : on s'en sert pour les lampes, & l'on y met des méches grosses comme le pouce.

Le Sirvan répond à l'éloge que Strabon fait de l'Albanie : l'air y est sain & tempéré; le voisinage des hautes montagnes couvertes de neige, & le vent de mer en modere la chaleur; d'ailleurs tout le pays est inégal, & s'éleve en petites collines, ce qui contribue à entretenir l'air en mouvement, & par conséquent à le purifier & à le rafraî-

(1) Le toman, comme je l'ai remarqué plus haut, est maintenant de 60 francs. Douze mille tomans font 720,000 livres.

chir. Les hivers communément ſont plus humides que froids, & les neiges qui y tombent ne durent pas long-temps ſur la terre.

Le beau temps, la pluie, la neige ont leurs ſaiſons réglées ſelon le beſoin, & comme à ſouhait; de ſorte que ſi toutes les années ne ſont pas également abondantes, il n'en eſt point qui ſoit abſolument ſtérile, & qui ne ſuffiſe à nourrir les habitans qui abandonnent aſſez ſouvent une partie de leur récolte.

La terre eſt ſi bonne, qu'elle n'a pas beſoin d'engrais. On la laiſſe ſeulement repoſer une année ou deux; & au printemps on lui donne la premiere façon. Le Laboureur joint toujours à la charrue cinq paires de bœufs. Leur joug eſt une fois plus long qu'en France, mais d'un bois fort léger. Le Laboureur s'aſſied ſur le joug des deux premiers bœufs, & regle la marche. La charrue n'a qu'une petite roue à côté, & le ſoc n'avance qu'autant qu'il eſt néceſſaire, pour renverſer les mottes remplies de racines de toutes les herbes qui ont crû pendant le repos de la terre. Ces mottes demeurent ainſi expoſées tout l'été aux rayons du ſoleil, qui les réduit en terre très-légère.

La ſeconde façon ſe fait en automne,

on y emploie pareillement cinq paires de bœufs, avec cette différence que chaque paire traîne ſa charrue. Ces cinq charrues font cinq ſillons, & ces cinq ſillons coupent perpendiculairement les ſillons faits au printemps. Les charrues ſont ſuivies d'un homme qui jette la ſemence mêlée avec de la terre, afin qu'il n'en tombe pas trop au même endroit. Au temps de la moiſſon, les moiſſonneurs ſe couvrent le corps d'une peau de mouton, pour ſe défendre de la piquûre des moucherons. Sans ſe courber, ils coupent la paille environ un pied au-deſſous de l'épi. Ils emportent les épis ſur des traîneaux, & les battent ſous les pieds des chevaux. La cinquieme partie du bled eſt pour le Seigneur du champ, & le reſte pour le Laboureur. Le bled eſt fort beau, & fait d'excellent pain, bien que ce ne ſoit pas ici la coutume de ſe ſervir de tamis, & de ſéparer la farine & le ſon.

Cette quantité de pailles, qui reſte ſur le champ après la moiſſon, ne demeure pas inutile. Ou ils la coupent ſur la fin de l'automne, partie pour ſe chauffer, partie pour ſervir de fourage à leurs bœufs & à leurs chevaux, ou ils y mettent le feu pour brûler les rats.

On

On ne ſçauroit s'imaginer la quantité de ces vilains animaux, qu'on voit, pour ainſi dire, fourmiller dans les campagnes : ils y font un tel dégât, que ſans de grandes pluies, & aſſez fréquentes, qui en délivrent le pays, on ſeroit contraint de le leur abandonner.

Une grande partie du labourage ſe fait par une eſpece de Tartares, nommés *Turquemis*, parce qu'ils ſont de la ſecte des Turcs; &, à cela près, ils ſont bonnes gens & paiſibles : ils vivent ſous des tentes qu'ils dreſſent en hiver dans la plaine, & en été ſur les montagnes; & ils font conſumer les fourages à leurs beſtiaux. Je dirai en paſſant, que la plus grande partie des Habitans de cette Province fut autrefois tranſportée à l'autre extrémité de la Perſe dans les montagnes, entre *Balk*, *Kaboul*, & *Candahar*, où ils ont conſervé leur premier nom, avec peu de changement, étant nommés *Akvans* (1), mais l'âpreté des lieux a perverti leur naturel. Ils ſont devenus voleurs, & ſe rendent redoutables aux caravanes qui paſſent aux Indes.

(1) Ou plutôt *Aghvans*. En Arménien *l* ſe change en *gh*, & le *b* en *v*. C'eſt Tamerlan qui les a tranſportés du Sirvan dans cette extrémité de la Perſe.

Les vignes, ſans être cultivées, comme en Europe, portent d'excellens raiſins, dont on feroit du vin très-fort, ſi dans le temps de la vendange on n'y mêloit pas environ la dixieme partie d'eau; le raiſin noir eſt de deux ſortes, l'un fort menu & l'autre fort gros; le blanc eſt ſans pepins, & a un goût de muſcat. Il n'y a ici ni cave ni cellier: on enterre les cuves ou dans les jardins, ou dans la cour. C'eſt en puiſant qu'on en tire le vin. Quand une cuve eſt vuidée, on ſe contente de la laver, ſans la remuer de ſa place.

Les arbres fruitiers de toutes les eſpeces viennent ſur les montagnes & dans les forêts, également comme dans la plaine. Leurs fruits ſont auſſi bons qu'on peut les attendre des ſauvageons, car on ignore ici l'art de greffer & d'enter. On a des pommes, des poires, des ceriſes fort petites, & extrêmement douces, des châtaignes, des nêfles, des noiſettes; les abricots & les pêches ſont d'un mauvais goût, manque de greffe. Les coignaſſes ſont d'une groſſeur étonnante, il y en a d'auſſi groſſes que la tête. Les bois de charpente & de chauffage ne ſe trouvent que dans les forêts, qui ſont ſur les montagnes; d'où il les faut voiturer.

Les légumes y ſont auſſi abondans que les fruits. Les melons, les concombres y ſont bons, & fort gros, & ne font point de mal. On y trouve des aſperges, des épinards, & généralement toutes les herbes potageres, & les racines qu'on voit en France. Les racines de betteraves groſſiſſent juſqu'à peſer trois ou quatre livres. Les trufles blanches y ſont communes; mais il ſemble que ce ſoit ici le pays du ſaffran, principalement aux environs de Baku, où la terre eſt extrêmement légere. On ſeme des oignons excellens; & à la ſixieme année on les tranſplante. On ne débite point le ſaffran pur; mais on le mêle avec un peu de cire dans une poële, & enſuite on le coupe en petites tablettes.

Toute la campagne eſt couverte d'herbes odoriférantes, de pimprenelle, de ſerpolet, de petit baume à fleurs jaunes, dont on tire une eau cordiale.

Entre les diverſes plantes, il y en a une remarquable, qui croît ſur le penchant de la montagne de *Pidrakou*, à trois petits quarts de lieue de Chamakié. Sa tige s'éleve fort haut, & eſt de la groſſeur de la jambe d'un homme. Elle pouſſe en s'élargiſſant, & devient large comme

une petite meule de moulin. Elle répand une odeur très-agréable. Elle seche en automne, & renaît au printems.

La campagne est ornée de diverses fleurs. Les tulipes y sont très-belles; les unes sont jaunes & petites; les autres rouges & fort grandes: celles-ci ont un fond noir & jaune. Si ces couleurs se mêloient dans les feuilles, ce seroit la plus belle fleur du monde. L'on en voit par-tout, non-seulement dans les champs labourés, & parmi les bleds, mais aussi dans les chemins. J'en ai mis & cultivé dans notre jardin, sans avoir pu leur faire changer leur couleur naturelle. Les rosiers naissent dans les forêts, & entre les broussailles, de même que les capriers; mais en ce pays-ci, on n'attend pas que les câpres soient venues. On coupe les bourgeons pendant qu'ils sont tendres, & on les confit au vinaigre: on confit de même les petits concombres, sortant de leurs fleurs.

Les terres qui ne sont pas en labourage, servent à nourrir de nombreux troupeaux de bœufs & de moutons. Les bœufs sont bêtes de voiture, & portent les charges sur le dos.

On voit ici deux manieres tout-à-fait différentes de traiter les chevaux. Quand

les Tartares voiſins du Sirvan viennent en ce pays pour leur commerce, ils laiſſent paître leurs chevaux en liberté dans les champs. Ces chevaux demeurent enſemble, comme un troupeau de moutons, ſans s'écarter les uns des autres. Les Perſans au contraire panſent les leurs avec un grand ſoin. Ils les couvrent toujours d'un grand feutre, ou d'une groſſe toile, tant en été qu'en hiver. S'ils les mettent à l'herbe, ils les tiennent au licol, ou avec des entraves aux jambes. Hors du temps des herbes, ils ne leur donnent ſur le ſoir, qu'un ſac de paille hachée menu, avec quatre ou cinq poignées d'orge. Cependant ces chevaux, la charge ſur le dos, font par jour douze & quinze lieues ſans débrider; & ce qui eſt de bien commode, c'eſt que dix ou douze charges de paille, avec une demi-charge d'orge, ſuffiſent pour nourrir deux cens chevaux pendant deux jours de marche.

Outre ces animaux domeſtiques, les forêts ſont remplies de ſangliers, de cerfs, de renards, de loups. Il ſe fait à Chamakié un commerce conſidérable de peaux de renards pour *Aſtracan* & pour *Erzerom*. Les allouettes & les cailles ſont plus rares dans le Sirvan, qu'en France;

mais en récompenſe les perdrix y ſont très-communes, auſſi-bien que les outardes, les francolins & les faiſans. On y a des oies, des canards, des pigeons, des grues. Les cicognes en été y viennent faire leurs nids, ils y élevent leurs petits, & diſparoiſſent enſuite.

Quand l'hyver eſt un peu rude, on a quatre francolins pour cinq ſols, une outarde pour cinq ou ſix ſols, un faiſan en vie pour dix ſols. Ces oiſeaux ſe cachent la tête dans la neige, & s'y laiſſent prendre.

Une région ſi heureuſe, & qui fournit ſi libéralement tout ce qui peut rendre la vie commode & délicieuſe, eſt habitée par un peuple pauvre & miſérable. Soit que ſa pareſſe l'empêche de profiter des biens que la nature lui offre, ſoit qu'il ſoit épuiſé par de grands impôts, dont on le charge, on m'aſſure que le Roi de Perſe tire du Sirvan deux millions d'Abaſſis (1). La nourriture ordinaire des habitans du pays eſt de légumes & de fruits. Leurs délices ſont de manger du ris, du caillé aigre & du fromage. Leur vêtement eſt de groſſe

(1) Deux millions d'abaſſis ſont de notre monnoie 2,400,000 livres.

bure, en forme de caſaque, ſous laquelle ils portent une chemiſe pendante. Peu d'entr'eux ont une ſeconde chemiſe à changer, de ſorte qu'ils ſont rongés de vermines ; mais ce qui eſt de plus étonnant, c'eſt qu'ils ſouffrent ſi patiemment cette mauvaiſe compagnie, qu'ils ne penſent pas ſeulement à prendre les moyens de s'en délivrer. Leur chauſſure eſt faite du cuir de la tête d'un bœuf ou d'un ſanglier : elle eſt relevée de part & d'autre ſur le pied, & attachée avec des cordes.

Ils ont la réputation d'être fourbes & menteurs, & on dit d'eux, qu'ils ſont perſuadés que ſans le menſonge, une affaire ne ſçauroit réuſſir. D'ailleurs, ils ſont bons & paiſibles. Rarement entend-on parler parmi eux de vols & d'aſſaſſinats, quoique ces crimes ne ſoient pas punis fort rigoureuſement.

On parle trois ſortes de langues dans le pays ; le Turc, qui eſt la langue la plus commune ; le Perſan, mais corrompu, & l'Arménien. Les enfans apprennent & parlent ces trois langues ſans les confondre.

On diſtingue ici les diverſes nations par la maniere dont ils ſe couvrent la tête. Comme les Perſans aiment le turban

rouge, on les appelle *Keſel Baſchi*, c'eſt-à-dire, rouges têtes; les Arméniens, *Karabaſchi*, noires têtes; les Georgiens, qui portent un fort petit bonnet, *Baſchi Achouk*, têtes découvertes.

Je viens à la ville de Chamakié, qui n'étoit autrefois qu'une fortereſſe environnée d'une muraille, avec des tours d'eſpace en eſpace, dont il ne reſte que quelques pans. La ville s'eſt accrûe du côté du midi, & s'étend ſur cinq ou ſix collines. Elle eſt toute ouverte, ſans murailles & ſans foſſés, & compoſée d'environ ſept mille maiſons. Quelques-unes ſont bâties de pierres, avec de la terre pour mortier; mais la plûpart ne ſont que de terre & d'argile. Pluſieurs ont le toit élevé, & couvert de planches, au lieu d'ardoiſes & de tuiles, & les autres ont le toit en platte-forme. Elles ne ſont que d'un étage, ayant la porte & les fenêtres du même côté. Pluſieurs maiſons n'ont que la porte pour fenêtre. Comme ces platte-formes ne ſont que de terre battue avec de la paille hachée, & poſée à la hauteur d'un pied ſur des ſolives & ſur de petits ais, elles ne ſçauroient arrêter une pluie d'un peu de durée, qui inonde enfin toute la maiſon.

Les perſonnes aiſées, pour ſe délivrer de cette incommodité, font mettre une couche de poix au-deſſus; & afin qu'elle ne ſe fonde point à la chaleur du ſoleil, ils ont ſoin de la faire arroſer de naphte.

Il n'y a à Chamakié aucun édifice public, qui mérite d'être regardé, ni aucune belle Moſquée. C'eſt cependant une ville de grand commerce, & l'entrepôt de la Moſcovie & de la Perſe. Les Moſcovites y ont leur caravanſera ou magaſin, & apportent de l'étaim, du cuivre, des cuirs de rouſſil, des fourrures, & d'autres marchandiſes de leurs pays. Les Perſans & les Indiens y vendent les étoffes de ſoie & de coton, les brocards d'or & d'argent, & une infinité de balles de ſoie.

Les Tartares amenent des chevaux & des eſclaves.

Il y a un Bazas ou marché où pluſieurs rues aboutiſſent, garnies de boutiques des deux côtés, & couvertes.

Pour les Religions, dont l'exercice public eſt permis à Chamakié, il y en a preſque de toutes les ſortes. Le Mahométiſme eſt la dominante; mais elle eſt diviſée en deux ſectes; ſçavoir, de Jonis & de Chais, ou Ichais. Ceux-là ſont ſectateurs d'Omar, & ceux-ci d'Ali. Ces

deux ſectes ſe maudiſſent mutuellement.

Les Juifs ont leur Synagogue, & les Indiens leur Pagode. Les Indiens ſont ici au nombre d'environ deux cens; ils y font le plus gros commerce, & ſont les plus riches Marchands. D'ailleurs, ils ſont gens très-paiſibles, & extrêmement unis entr'eux. Quand le temps eſt beau, ils vont enſemble s'aſſeoir ſur le bord d'un ruiſſeau, & y font leurs prieres.

Les Chrétiens habitués dans la ville ſont Arméniens, & ne ſont guere plus de deux cens maiſons. Leur maiſon eſt petite & obſcure. Ils y ont un Evêque, qui réſide ordinairement dans un Monaſtere de la campagne. Les Moſcovites ont une Chapelle dans leur magaſin; les Prêtres de ces deux nations ſont habillés de verd, & ils ont malheureuſement les uns & les autres le défaut d'aimer le vin ſans modération.

Le Gouverneur de la ville & de toute la province a le titre de Kan; & le Magiſtrat qui maintient la police, & rend la Juſtice, ſe nomme *Kalenter.*

Il arrive rarement que le Sirvan éprouve le malheur de la guerre; car encore qu'il ſoit à l'extrêmité de la Perſe, ſa ſituation le met en ſûreté, & le mont *Caucaſe* eſt un rempart que les armées ennemies

ne ſçauroient forcer. Toutefois, pour être pleinement en repos de ce côté-là, le Roi de Perſe fait une penſion de ſept cens tomans (1), ou trente-cinq mille Abaſſis au *Chamkal*, c'eſt ainſi qu'on appelle le Prince de *Leski*. Les Leski ſont un peuple de Tartare, qui habitent au-delà des montagnes dans le *Dagueſtan*, & dont on dit que *Leskus* (1), premier Prince de Pologne, étoit ſorti. Le Roi de Perſe s'étant diſpenſé, il y a quelques années, de payer la penſion, le Chamkal permit au Leski de courir ſur les caravanes de Perſe, & de piller les vaiſſeaux qui étoient contraints de s'arrêter ſur les côtes de la mer Caſpienne, qui ſont de la dépendance du Chamkal. Ce Prince de Leski prenoit part au butin par forme de dédommagement. Il fait ſa réſidence à Tarkou, qu'il faut diſtinguer de Tarki en *Circaſſie*, où le Czar entretient une garniſon.

Tandis que Gurgikan, Prince Géorgien, fut en guerre contre le Roi de Perſe, le Sirvan eut à ſouffrir des troupes de ces deux Princes, parce qu'elles ne ſubſiſ-

(1) C'eſt 42,000 livres de notre monnoie.

(2) Lesko, premier Prince de Pologne, régnoit l'an 550.

toient que de pillage ; mais les ennemis les plus redoutés en ce pays, ſont les Coſaques, qui, non contens de pirater ſur la mer, font des deſcentes ſur les côtes, avec une intrépidité étonnante. J'ai vu à *Derſauré*, gros village de la Sultanie Bakou, qu'une barque de Coſaques ayant fait naufrage ſur la côte voiſine, ces Coſaques étant deſcendus à terre, ſeulement au nombre de vingt, jetterent la terreur par-tout aux environs. Le Sultan fit armer autant de monde qu'il put, & les fit pourſuivre par deux cens Cavaliers. Les Coſaques firent leur retraite dans le pays de *Chamka*, pendant plus de vingt lieues, ſans avoir perdu un ſeul homme.

Peu de temps auparavant, cinquante Coſaques étant deſcendus près de *Meſſégui Bazar*, gros bourg de la même Sultanie de Bakou, enleverent hommes, femmes, enfans, & un gros butin. Tout le pays prit les armes : cinq cens Cavaliers s'étant avancés, les Coſaques les attendirent rangés ſur une ligne, ayant leur butin derriere eux. Ils demeurerent ainſi en préſence aſſez long-temps, & les *Keſel Baſchi*, ou Perſans, n'oſoient attaquer ces gens déterminés à ſe bien défendre ; enfin, un des plus braves

pouſſa ſon cheval, & bleſſa un Coſaque, deux autres, à ſon exemple, ſe détacherent du gros, & en tuerent un, ſans que les Coſaques fiſſent aucun mouvement. Alors les Keſel Baſchi, s'imaginant que la crainte rendoit les Coſaques immobiles, coururent tous enſemble à eux. Les Coſaques les laiſſerent approcher à la diſtance de ſept ou huit pas; & alors, d'une décharge de leurs fuſils, ils en jetterent une quarantaine à terre. Les Keſel Baſchi en furent tellement effrayés, qu'ils ne penſerent qu'à fuir, & laiſſerent ces intrépides ſe rembarquer avec tout leur butin, ſans oſer davantage les inquiéter.

La mer Caſpienne ſeroit ſans doute la voie la plus courte, & qui coûteroit le moins à la Moſcovie, pour entretenir le commerce avec *Aſtracan*; mais outre que cette mer eſt extrêmement orageuſe, elle n'a point de ports qui puiſſent mettre les vaiſſeaux en ſûreté: elle n'a pas même de bonnes rades le long du Sirvan, étant un fond de pierre, où l'ancre ne peut mordre. La rade la plus fréquentée eſt celle de *Niézova*, dans la Sultanie de Derbent, où néanmoins l'on voit ſouvent des vaiſſeaux, ou pour mieux dire, des bateaux; car ils ont le fond

plat pour tirer moins d'eau, & ne portent qu'une voile quarrée.

Avec cette conſtruction, jointe au peu d'habileté des matelots qui les montent, ils ne ſuivent que la ligne du vent, & ne ſçauroient profiter des vents collatéraux.

Tous les ans, dix ou douze de ces bateaux tirés à terre, paſſent l'hyver à Niézova. Comme en ce lieu-là il n'y a ni villages ni maiſons, les équipages ſe font des tentes ſur le bord de la mer, & y attendent le temps de la navigation, qui eſt depuis la fin d'Avril juſqu'au commencement d'Octobre. Ils ne ſe mettent point en mer, à moins que quelqu'autre vaiſſeau venu d'Aſtracan, ne leur annonce que le Volga eſt dégelé, & qu'il eſt navigable.

Le trajet eſt de cinquante lieues (1); par un bon vent on les fait en cinq jours, mais aſſez ordinairement en neuf jours, ſix ſur la mer, & trois ſur le Volga.

La difficulté eſt de trouver le canal qui conduit à Aſtracan, & d'éviter les bancs de ſable; car ce grand fleuve, diſent les Moſcovites, ſe décharge dans la mer par ſoixante & douze embou-

(1) Il eſt de plus de cent lieues.

chures, & il charrie une grande quantité de ſable.

Quand le vent vient à changer, on ne ſçauroit décider du temps du voyage. Un de nos Marchands Catholiques m'a raconté qu'il fut quarante-huit jours errant ſur cette mer. Il fut pouſſé à la côte des Youſbeks, où le vent lui ayant manqué tout-à-coup, le laiſſa pluſieurs jours dans un continuel danger d'être fait eſclave ; & d'avoir le nez & les oreilles coupées par ces barbares, qui heureuſement ne trouverent point de barque pour aller à lui. Il m'ajouta que l'équipage, pour ſe tirer de cet endroit dangereux, & pour obtenir du Ciel un ſouffle de vent, réſolut de jetter un homme dans la mer, mais que le vent qui ſurvint arrêta leur criminel deſſein. Les Moſcovites, pour faire remonter le Volga à leurs grands bateaux chargés, ſe ſervent de cette invention. Ils font porter dans un petit bateau un gros cable & un cabeſtan. Ils attachent ferme le cabeſtan ſur un des bords de la riviere. Ils le tournent enſuite à force de bras, & par le moyen du cable qui tient d'un côté au cabeſtan, & qui eſt attaché de l'autre au gros du bateau, ils le forcent de remonter les eaux du fleuve.

Si le voyageur craint les périls & les inconſtances de la mer, il peut faire le voyage par terre, ſur-tout depuis que le Chamkal eſt en paix avec le Roi de Perſe, Je vois pluſieurs caravanes qui prennent maintenant cette route par *Derbent*, *Tarkou* & *Tarki*. Elle eſt de vingt-cinq journées pour un Cavalier, depuis Chamakié juſqu'au *Bagchſaray*, Capitale de la Crimée, ou petite Tartarie.

Les habitans de Chamakié ont une ſorte de divertiſſement, auquel ils prennent grand plaiſir; mais je ne ſçai ſi le récit que j'en ferai en donnera autant à ceux qui le liront. Quoi qu'il en ſoit, je dirai ce que j'ai vu. Quand il leur prend envie de ſe divertir dans les beaux jours de l'année, pluſieurs familles ſe joignent enſemble & font bourſe commune. Ils vont ſur des collines aux environs de la ville, ils y dreſſent des tentes, font bonne chere, & danſent tout le jour au ſon des inſtrumens de muſique; la nuit, ils font des illuminations de naphte. Lorſqu'ils ſont prêts de s'en retourner chez eux, & qu'il s'agit de finir leurs jours de fêtes, ils prennent les nappes dont ils ſe ſont ſervis, & qui ſont des pieces de toile de diverſes couleurs, & longues d'environ dix aunes. Ils tiennent

en l'air ces nappes étendues, & danſent en cadence, à droite & à gauche, chacun tenant toujours en main la nappe, & la tirant de ſon côté. La danſe continue juſqu'à ce que la nappe ſe déchire, & tombe par terre en lambeaux. Une nappe de moins coûte peu à des gens qui ont pour tout meuble, un matelas étendu à terre, & qui ne ſçavent ce que c'eſt qu'un fauteuil, une chaiſe, & une table.

La capture d'un loup donne lieu à un autre divertiſſement : lorſqu'on en a pris un, on lie cet animal de deux cordes, dont deux hommes tiennent les bouts, enſorte que le loup ne ſçauroit ſe jetter ſur l'un, que l'autre ne le retienne : on prend jour pour donner le loup en ſpectacle.

La ſcène eſt dans une place, à cent pas de Chamakie, entre deux collines qui ſervent d'amphithéâtre. Les jeunes gens ſe rangent en cerle, & le maître du loup le lâche, le retenant cependant attaché par un pied. Cet animal ſe lance de côté & d'autre contre cette jeuneſſe qui fait de grandes huées, & qui s'enfuit, ou ſe rapproche, ſelon les démarches du loup. Il y a toujours quelque habit déchiré, & ſouvent quelque coup

de dent : quand le loup fatigué veut ſe coucher à terre pour ſe repoſer, un des combattans s'avance vers lui. Le loup ſe releve, le combattant le ſaiſit, & le ſerre fortement, tandis qu'un autre lui met la corde au col, & le promene dans l'aſſemblée.

Pendant ce manége, on demande de l'argent aux ſpectateurs, & chacun donne ce qu'il veut.

Les fêtes que le Kan & le Kalenter donnent à certains jours de l'année, ſont un nouveau divertiſſement. Elles ſont annoncées par un grand bruit de trompettes & de tambours.

A l'entrée de la nuit, pluſieurs volées de canon n'ont pas plutôt averti les habitans de faire des illuminations, que toutes les plattes-formes des maiſons de la Ville, & les collines d'alentour paroiſſent éclairées d'une infinité de lampes, dont les flammes n'étant pas moins groſſes que celles des plus gros flambeaux ; on voit de toutes parts une infinité de lumieres qui forment pluſieurs figures différentes. Du milieu de ces feux, on voit partir ſans ceſſe des fuſées volantes, & autres feux d'artifice qui voltigent de tous côtés. Il faut convenir que tous ces différens

objets préſentent aux yeux un très-agréable ſpectable.

On célèbre auſſi dans cette Ville, pendant dix jours, & dans toute la Perſe, la mémoire de la mort d'*Uſſein*, fils d'Ali. Dans les neuf premiers jours, on voit de petits gueux à demi-nuds, barbouillés de noir, & diviſés en pluſieurs bandes, courir par la Ville avec des tambours, en chantant & criant de toutes leurs forces, *Uſſein*, *Uſſein*. Le dixieme jour on promene par les rues un enfant couché ſur un brancard, & porté ſur les épaules d'une vingtaine d'hommes. Le brancard eſt orné de riches étoffes & de miroirs qui les rendent plus brillantes. L'enfant contrefait le mort, pour repréſenter *Uſſein*: pendant la marche, les trompettes, les tambours, les cris des peuples font un terrible bruit: cette cérémonie ſuperſtitieuſe ſe change le lendemain en un rude combat qui ſe livre dans la grande place de la Ville, qui a plus de cinq cens pas de long, & plus de cent cinquante de large.

La Ville ſe partage en deux partis, l'un des *Heideri*, & l'autre des *Elahmedoulai*; ce ſont les noms des deux freres qui étoient autrefois Princes de Cha-

makié. Les combattans ſont armés de bâtons de la longueur d'une demi-pique & de frondes ; mais depuis quelques années ils ont commencé à uſer d'armes à feu ; enſorte que le combat ne finit point, ſans qu'il y ait du ſang répandu. Les Gouverneurs tâchent d'arrêter ce déſordre, mais ils ne peuvent retenir la jeuneſſe qui ſe fait une gloire de ſe ſignaler dans ce combat.

Après avoir parlé des divertiſſemens des habitans de Chamakié, je paſſe à des choſes qui méritent mieux notre attention, parce qu'elles regardent notre Religion.

Les Arméniens qui habitent le Sirvan, & qui ſont en grand nombre, étoient dans un extrême abandon, & dans une déplorable ignorance des premiers principes & des devoirs du Chriſtianiſme.

Leur état pitoyable excita la compaſſion & le zèle des Ouvriers Evangéliques. Ils conſidéroient d'ailleurs que Chamakié étant l'abord de diverſes Nations, & le paſſage de Moſcovie & de Pologne en Perſe, ils auroient de fréquentes occaſions de ſe rendre utiles à toutes ces Nations, s'ils pouvoient y établir une miſſion.

Le Pere Pothier étoit à Iſpahan,

& s'occupoit de cette penſée, lorſque la Providence lui préſenta le moyen d'exécuter ce deſſein. Le Comte de Siri, célèbre par pluſieurs & importantes négociations, arriva à Iſpahan, en qualité d'Ambaſſadeur du Roi de Pologne *Sobieſki*. Ce Prince envoyoit le Comte de Siri, pour perſuader au Roi de Perſe qu'il devoit profiter de la guerre que l'Empereur, le Roi de Pologne ſon Maître, le Czar & la République de Veniſe faiſoient au Turc, & pour engager Sa Majeſté Perſienne à joindre ſes armes à celles de toutes ces Puiſſances.

Le Comte s'entretenant avec le Pere Pothier, lui dit qu'un des articles de ſon inſtruction portoit de demander au Roi de Perſe des Lettres Patentes pour l'établiſſement de quelques Miſſionnaires à Chamakié. Il lui ajouta que le Pape, informé du bien qu'on devoit eſpérer de cette Miſſion, avoit fort à cœur cet établiſſement.

Le Pere Pothier fut charmé de trouver une conjoncture ſi favorable à ſes intentions. Il en profita, pour faire entendre au Comte tous les avantages que la Religion tireroit en effet de cette bonne œuvre.

Le Comte, de ſon côté, s'employa

ſi efficacement au ſuccès de ſa commiſſion, qu'il obtint les Lettres Patentes, par leſquelles le Roi permettoit aux Jéſuites Miſſionnaires d'avoir un établiſſement à Chamakié. Le Comte fit plus ; car ayant fini ſes affaires dans cette Cour, & s'en retournant en Pologne par Chamakié, il voulut que le Pere Pothier l'y accompagnât, avec promeſſe de ſa part de le bien recommander au Kan de cette Ville, au nom du Roi de Pologne & du Roi de Perſe. Le Pere Pothier ſuivit avec joie le Comte de Siri : il l'accompagna juſqu'à Chamakié. Lorſqu'ils y arriverent, le Kan en étoit parti pour Iſpahan. En ſon abſence, le Comte s'adreſſa au Lieutenant qui tenoit ſa place. Cet Officier, qui n'ignoroit pas la conſidération où étoit le Comte de Siri auprès du Roi ſon Maître, le reçut avec honneur, & fit un accueil favorable au Pere Pothier, qui accompagnoit le Comte. Le Pere lui préſenta ſes Lettres Patentes : le Lieutenant, à la priere du Comte de Siri, lui promit ſes bons offices ; mais le Pere Pothier ſçachant par expérience qu'un Miſſionnaire ne doit être à charge à qui que ce ſoit, & moins encore aux premiers Officiers, le remercia de ſa

bonne volonté, & lui dit qu'il avoit des amis parmi les Arméniens, qui s'étoient chargés de lui trouver un logement. En effet les Catholiques s'empreſſerent à le loger & à lui procurer tout ce qui étoit néceſſaire pour y commencer la Miſſion. Le premier ſoin du Pere Pothier fut d'avoir une Chapelle, pour y célébrer les divins Myſteres. Sitôt qu'elle fut prête, il y commença les exercices de la Miſſion. Comme elle étoit petite, il étoit obligé de les recommencer autant de fois que la Chapelle ſe rempliſſoit. L'Evêque de Chamakié donnoit l'exemple. Il ſe trouvoit aux inſtructions, & y amenoit les Prêtres de la Ville & du voiſinage. Les fruits de la parole de Dieu alloient croiſſans de jour en jour. Il ne s'en paſſoit pas un, ſans que le Pere ne réconciliât quelques Schiſmatiques à l'Egliſe de Jeſus-Chriſt. Les Turcs commencerent à en faire du bruit. Ils reprocherent au Turc qui avoit vendu ſa maiſon pour les Miſſionnaires, que ſa maiſon étoit devenue une maiſon de Francs. Le Turc fut ſi ſenſible à ce reproche, qu'il prit la réſolution d'aſſaſſiner le Pere dans ſa propre maiſon. La nuit du 27e Septembre 1687, il trouva le moyen d'y entrer,

& ayant forcé la porte de la chambre où le Pere repoſoit, il lui donna un coup de poignard dans le front, & un autre dans le cœur, & s'évada.

Le lendemain on trouva le corps mort, nageant dans ſon ſang. La nouvelle de cet aſſaſſinat s'étant répandue en un inſtant par toute la Ville, les Arméniens & les Catholiques des autres Nations, qui étoient alors à Chamakié, en furent conſternés. La Juſtice Turque fit toute la façon de vouloir punir le coupable. Elle fit les informations ſelon la coutume; mais l'aſſaſſin étant Turc, & l'aſſaſſiné étant Franc, comme ils parlent, il n'en fut plus queſtion; car lorſque les Chrétiens vinrent en demander juſtice au Lieutenant de la Province, repréſentez-moi le coupable, leur répondit-il, je le ferai punir, & l'affaire en demeura là.

La Miſſion perdit ſon Fondateur dans la perſonne du Pere Pothier. Il avoit ſouvent demandé à Dieu la grace de verſer ſon ſang à ſon ſervice, & il ſemble que Dieu la lui eût accordée. Il avoit tâché de s'en rendre digne par une vie pure, laborieuſe, mortifiée, toujours appliquée à procurer la gloire de Dieu. Dieu, de ſon côté, lui avoit fait

fait des faveurs inſignes. On ſçait qu'il avoit ſouvent prédit des choſes importantes, & qui ſe vérifient ; qu'il avoit été miraculeuſement préſervé plus d'une fois de la mort dans des périls évidens. Mais la plus grande de toutes les graces qu'il reçut, ce fut celle de mourir à-peu-près comme il l'avoit toujours deſiré & demandé à Dieu.

Les eſpérances de la Miſſion de Chamakié étoient trop favorables pour l'abandonner. Sitôt que l'on eut appris à Iſpahan la mort du Pere Pothier, on fit partir le Pere de la Maze, Miſſionnaire Jéſuite, pour ſe rendre à Chamakié : le Pere de la Maze étoit alors âgé de ſoixante-cinq ans. Il en avoit paſſé vingt dans cette Capitale de l'Empire, & dans les plus rudes fonctions de ſon état. Sitôt qu'il eut reçu l'ordre de partir, il ſe mit en chemin par obéiſſance, & ſans avoir égard à ſon grand âge, & à quelques autres infirmités que ſa vertu avoit toujours cachées.

A ſon arrivée à Chamakié, il alla chez le ſieur Boyhdanbegh, réſident de Pologne à la Cour de Perſe. Ce Seigneur & ſon frere *Perſidanbegh* étoient les intimes amis du Pere Pothier. Après ſa mort, ils prirent ſoin de ſes meubles

& de ſa maiſon. Ils en mirent en poſſeſſion le Pere de la Maze, qui reprit les exercices de la miſſion que la mort du Pere Pothier avoit interrompus. Le travail étoit ſi grand, qu'il fallut lui donner un ſecond. Le Pere Champion arriva de France très-à-propos pour lui en ſervir. C'étoit alors un jeune homme plein de feu, d'un naturel charmant, qui n'avoit pas ceſſé depuis ſon entrée dans la Compagnie, de demander l'emploi des Miſſions. Il avoit même fait une étude particuliere de la Médecine pour ſe rendre plus utile à l'état qu'il vouloit embraſſer. Cette étude en effet lui fut fort avantageuſe à Chamakié; car elle lui ouvroit, & au Pere de la Maze, les portes de toutes les maiſons. Ils étoient par-tout bien reçus, & marchoient dans les rues avec une pleine liberté.

Pour mieux juger de l'utilité de la Miſſion de Chamakié, & des fruits qu'on y cueille, on rapportera ici une lettre écrite de Chamakié à Paris, au Pere qui eſt chargé du ſoin des Miſſions du Levant.

Nous n'aurions jamais cru, mon Révérend Pere, que la Miſſion de Chamakié fût auſſi néceſſaire que nous le

connoiſſons par expérience. Cette Ville eſt le rendez-vous de tous les commerçans qui trafiquent en Moſcovie, en Suéde & en Hollande, enſorte qu'elle eſt toujours très-peuplée d'étrangers qui vont & qui viennent ; c'eſt ce qui fait que notre ſeule Miſſion dans cette Ville nous tient lieu de pluſieurs Miſſions différentes ; car cette ſucceſſion d'étrangers que le commerce attire ici, nous donne continuellement de nouveaux diſciples à inſtruire, qui reportent à leur Nation les inſtructions qu'ils ont reçues de nous. Je leur dis tous les jours la ſainte Meſſe. Nous avons trouvé le moyen de les y faire aſſiſter, & de leur faire entendre après la Meſſe l'inſtruction que nous leur faiſons en Turc ou en Arménien, qui ſont les langues dominantes. La coutume eſt établie qu'en arrivant en cette Ville, & avant que d'en ſortir, les Catholiques s'approchent du Sacrement de Pénitence, & reçoivent la ſainte Euchariſtie.

Lorſque les caravanes partent, nous les accompagnons pendant quelques jours, pour entretenir & perpétuer, autant qu'il eſt poſſible, le bien que nous avons tâché de faire parmi eux. Chemin faiſant, nous viſitons les villages voiſins, qui ſont

preſque tous Chrétiens, & qui paſſent aſſez ſouvent les années entieres ſans avoir un Prêtre, qui leur diſe un mot de Dieu & de leur ſalut.

Nous ne ſommes ici que deux Miſſionnaires. Si la Providence vous donnoit des ſecours pour en entretenir quatre autres avec nous, nous ne ſerions pas encore trop. Il y auroit ſuffiſamment de travail pour eux & pour nous, avec un avantage plus grand qu'ailleurs; ſçavoir, que nous y faiſons nos fonctions librement, parce que nous y ſommes regardés & conſidérés comme les Aumôniers des Ambaſſadeurs d'Europe qui vont à la Cour de Perſe. Nous y avons encore la protection du Roi de Pologne, qui a ſouvent des Envoyés en cette Cour. Nous y avions de plus celle de Louis XIV, notre maître, & nous eſpérons que le jeune héritier de ſes Etats le ſera auſſi de ſon zèle pour notre ſainte Religion. Je ne puis vous exprimer, mon Révérend Pere, la haute idée que les Perſans & les Arméniens de ce Royaume avoient conçue de la grandeur & du mérite perſonnel du Monarque que nous avons perdu; ils le regardoient comme le plus puiſſant, le plus magnanime & le plus grand conquérant, Empereur du

40
39
38
RAN
37
36
35
34
33
ECHELLE
de 50. Lieues
Communes de Perse
20
30
40
50

Grave'

Gravé par N. Ransonnette Graveur ordin.re de Monsieur

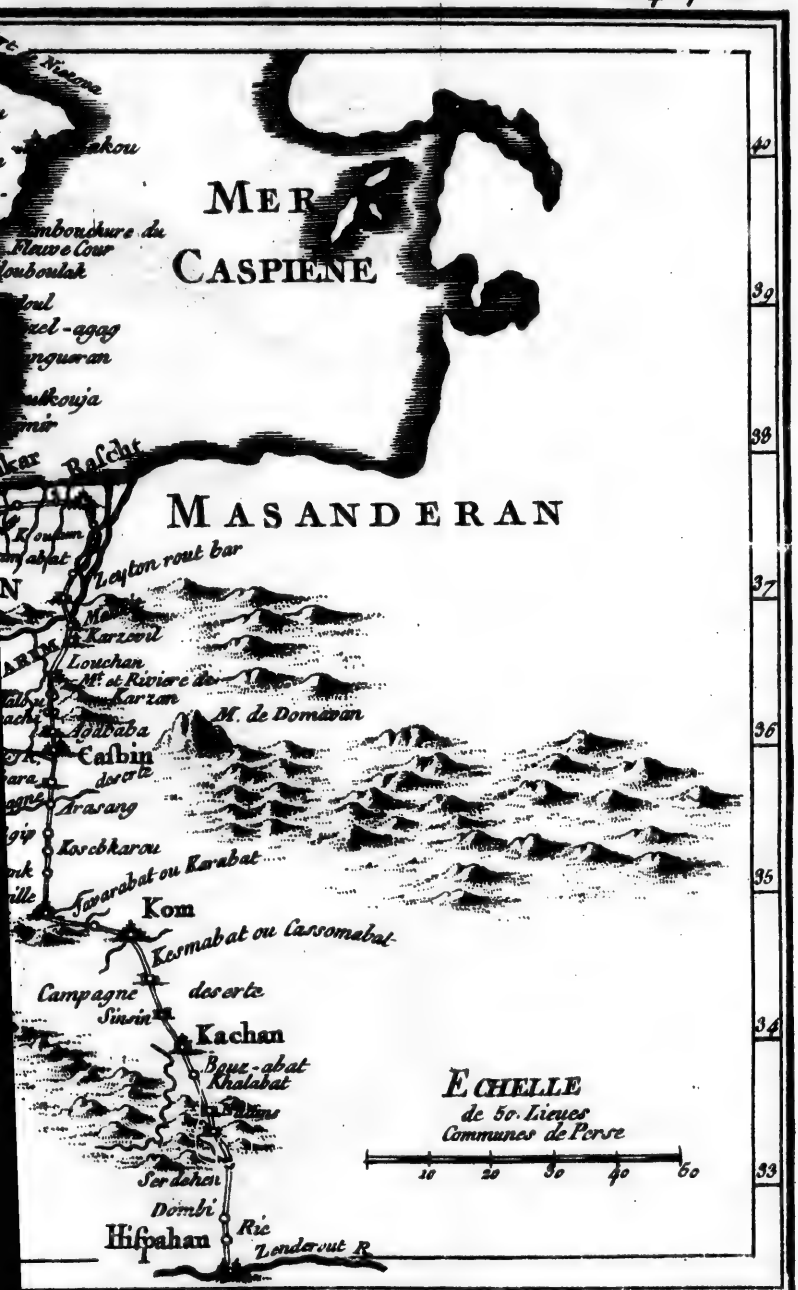
MER
CASPIENE
MASANDERAN
Reschr
Karzevil
Louchan
Mt. de Domavan
Casbin
desert
Arasang
Kom
Kachan
Campagne
desert
Sinsin
Serdehan
Dombi
Hispahan
ECHELLE
de 50. Lieues
Communes de Perse
10 20 30 40 60
40
39
38
37
36
35
34
33

monde, & en même temps comme le plus ſage & le plus religieux de tous les Princes. L'honneur que nous avions d'être nés ſujets d'un Roi ſi renommé & ſi reſpecté dans l'univers, ne contribua pas peu à la grace que le Roi de Perſe fit à nos anciens Miſſionnaires, en leur permettant d'avoir un établiſſement à Chamakié.

JOURNAL

Du voyage du Pere de la Maze, de Chamakié à Iſpahan, par la province du Guilan.

LA route de Turquie en Perſe par Erzéron & Erivan, eſt ſans contredit, la plus fréquentée, & par conſéquent la plus connue; car la commodité de la mer aſſemble à Conſtantinople ou à Smyrne un grand nombre de voyageurs qui viennent ſe joindre aux caravanes qui partent régulièrement pluſieurs fois l'année de ces deux villes pour aller en Perſe. La route au contraire de Chamakié à Iſpahan, n'étant ordinairement ſuivie que par les voyageurs du nord, les Moſcovites, les Polonois

& les Suédois ; nous en avons moins de connoiſſance.

Oléarius qui fit ce voyage en 1637, retournant d'Iſpahan avec les Ambaſſadeurs du Duc de *Holſtein*, nous en a fait le récit ; mais tout habile homme qu'il étoit, il s'eſt trompé dans le peu qu'il y a mêlé d'antiquité. Le Pere de la Maze, Jéſuite Miſſionnaire en Perſe, dont nous avons déja parlé, a fait le même voyage en 1698, & nous a laiſſé un Journal très-exact. Comme il nous a paru contenir des obſervations curieuſes, & qui peuvent être utiles à la géographie, & à l'hiſtoire naturelle, nous vous l'envoyons, mon Révérend Pere, pour en faire l'uſage que vous jugerez à propos. Ce Journal vous expliquera le motif du voyage du Pere de la Maze, & quelle en fut la ſuite.

JOURNAL DU PERE DE LA MAZE.

Le Duc de Saxe ayant été couronné Roi de Pologne, le ſieur Zurabek, Arménien catholique de Chamakié, eut l'honneur de lui préſenter les Lettres de *Cha-Soliman*, Roi de Perſe, & Sa Majeſté Polonoiſe lui fit pareillement l'honneur de le charger de ſa réponſe à *Cha-Huſſein*,

ſucceſſeur de Soliman & ſon neveu (1). Zurabek arriva de Varſovie à Chamakié dans le mois de Juin, & il y reçut les honneurs qui ſe rendent ordinairement au caractere d'Ambaſſadeur dont il étoit revêtu. Le Kan le fit loger & défrayer aux dépens du Roi de Perſe. Il mit auprès de ſa perſonne un Officier pour l'accompagner par-tout, & pour avoir ſoin de ſon équipage. Cet Officier ſe nomme en Perſe *Mémondar*. Il aſſigna pour la dépenſe de l'Ambaſſadeur & de ſa ſuite, ſoixante abaſſis par jour, & il lui fit de plus un préſent de trente tomans. L'abaſſis vaut environ vingt ſols, & un toman cinquante livres (2).

Il ordonna pour le voyage trente chevaux, & autant de chameaux: la nourriture des chevaux fut taxée à cinq chaijs par jour, le chaij eſt le quart de l'abaſſis, c'eſt-à-dire, qu'il vaut environ cinq ſols. A ce compte Zurabek touchoit chaque jour plus de trois tomans & demi. Le Roi de Perſe a tout l'honneur de cette dépenſe; mais la ville & les villages qui ſe trouvent ſur la route de

(1) Il étoit le ſecond fils de Solimán.

(2) L'abaſſis vaut 24 ſols de notre monnoie; & le toman 60 francs. Le chaij vaut dix ſols.

l'Ambaſſadeur, en payent les frais. Il eſt vrai qu'on tâche de les ſoulager par un autre endroit; car il arrive aſſez ordinairement que dans les grandes villes, & ſur-tout dans les villes marchandes, on ſuſpend pendant quelques jours la marche des Ambaſſadeurs, ſous prétexte des difficultés à lever ſur les habitans, les taxes impoſées, pour les frais de l'Ambaſſade; mais la vérité eſt, qu'on le fait exprès, pour mettre par ce retardement l'Ambaſſadeur dans la néceſſité de dépenſer beaucoup plus qu'il ne reçoit, & pour l'engager lui & ſa ſuite à faire des emplettes de tout ce que le pays leur fait voir de curieux & de nouveau à leur égard; car alors les Marchands ſçavent fort bien profiter de la curioſité des étrangers, pour ſe rembourſer de la taxe qu'on leur impoſe pour les frais des Ambaſſadeurs.

Zurabek étoit prêt à partir de Chamakié. Le ſieur Fabricius, Ambaſſadeur du Roi de Suéde, pour la troiſieme fois, y arriva. Il menoit avec lui un Miniſtre nommé Lenfant. Zurabek ayant l'honneur d'être l'Ambaſſadeur d'un Roi catholique, & nouvellement parvenu à la Couronne de Pologne, crut qu'il étoit de l'honneur & de la dignité de ſon

maître, qu'il eût avec lui un Aumônier pour lui dire la ſainte Meſſe, pour lui adminiſtrer les ſacremens, & pour entretenir la piété & l'édification dans la caravane qui étoit à ſa ſuite. Comme j'avois l'avantage d'être connu du ſieur Zurabek, il me propoſa de l'accompagner en cette qualité. Je crus, pour toutes ſortes de raiſons de bienſéance & d'utilité pour notre Miſſion de Chamakié, devoir accepter la propoſition qu'il me fit. Je l'acceptai, & je me préparai au voyage.

Zurabek ayant fini ſes préparatifs, fit annoncer ſon départ le troiſieme Octobre, par les volées de quatre pieces de canon, qu'il avoit fait placer ſur une colline, près de la ville. Le quatrieme jour il fit la revue de ſon équipage avec le Kan qui l'accompagnoit. Il ne devoit s'y trouver que trente chevaux, & il s'y en trouva plus de deux cens. Cette augmentation d'équipage eſt au profit de l'Ambaſſadeur, & de quelques autres perſonnes; car les marchands, pour faire paſſer leurs marchandiſes franches de tous droits, ſe mettent à la ſuite des Ambaſſadeurs, & on les ſouffre moyennant un préſent qu'ils font à ceux qui les voyent, & qui n'en diſent mot. Le cinquieme

jour fut employé à faire & à recevoir les visites de cérémonie. Enfin le six Octobre notre Ambassadeur sortit de Chamakié avec tout son monde, & en très-bon ordre ; les chemins étoient bordés de peuple. Tout ce monde nous suivit jusques sur la colline de Kalakhoné, qui est à la vue de la ville. Etant parvenu au haut de la colline, notre Ambassadeur trouva un repas magnifique, préparé sous trois riches tentes, où les parens & amis de Zurabek l'attendoient. Après ce repas, Zurabek leur fit ses remerciemens & ses adieux, & nous nous remîmes en marche, gardant le même ordre dans lequel nous étions sortis de Chamakié. Bientôt après nous trouvâmes obstacle à notre bon ordre ; car il nous fallut traverser d'affreuses montagnes par des chemins taillés dans le roc, & qui alloient en serpentant entre deux abîmes, qui faisoient peur à voir. Heureusement pour nous, il n'avoit point plu, ce qui auroit rendu les chemins glissans, & par conséquent très-dangereux. Malgré cette triste situation, les Arméniens ont trois ou quatre villages dans ces montagnes. Ils n'y subsistent que d'un peu de bled qu'ils y recueillent, & de quelques vignes qu'ils y cultivent.

Nous paſſâmes par un de ces villages, nommé *Sanguian*, & près d'un autre, nommé *Karkan*. Il y a dans le premier un beau Monaſtère, dans lequel étoient alors trois Evêques ſans Evêché.

Les Arméniens de Karkan ſont à leur aiſe, parce que leur village appartenant à une Moſquée d'Iſpahan, il en eſt moins chargé d'impôts. Nous n'arrivâmes que de nuit à Akſou, gros bourg au milieu d'une terre fertile; Akſou ſignifie eau blanche, & nous n'en trouvâmes que de trouble.

La journée du lendemain fut toute differente; car nous eûmes à traverſer des lieux marécageux, & à percer une épaiſſe forêt de roſeaux forts & hauts, & qui en revenant contre nous, frappoient rudement nos viſages & nos jambes. Nous arrivâmes enfin bien battus à *Kederlou*. Les maiſons de ce village ſont ſéparées les unes des autres par des plants d'arbres fruitiers, & principalement de mûriers, dont les feuilles nourriſſent des vers à ſoie, qui ſont le grand commerce & les richeſſes du pays. Les mûriers ſont comme des bois taillis; on ne les laiſſe monter qu'à la hauteur d'environ cinq pieds. On les

dépouille au printemps de leurs feuilles pour les donner aux vers à soie. On coupe ensuite les branches : l'été & l'automne en font produire de nouvelles, & le printemps fait naître des feuilles jeunes & tendres, qui donnent des soies plus fines.

Le 8e jour d'Octobre, nous n'avions que sept lieues à faire, pour nous rendre à Javat, & nous en fîmes plus de douze, errans çà & là, sans tenir une route certaine, manque d'un bon guide. Nous traversions les campagnes comme des chasseurs; mais le plus fâcheux étoit que nous nous engagions souvent dans des roseaux, & que nous nous y perdions. Alors notre Timbalier faisoit son devoir, qui étoit de battre souvent, pour nous rallier. Enfin après avoir fait des tours & des détours, nous arrivâmes à notre gîte très-fatigués.

Javat est un gros village, semblable à Kedrelou, à un demi-quart de lieue du confluent de l'*Araxe* & du Cyrus, ou du Courk (1), qui garde son nom pendant l'espace d'environ vingt lieues, jusqu'à la mer Caspienne. La pêche y

(1) C'est le Kur ou le Kour. Rien de si arbitraire que l'orthographe des Francs dans l'Orient.

eſt fort abondante, & s'afferme quatre cens tomans. Elle ſe fait depuis le commencement de Novembre, juſqu'à la fin de Mars. Dans les autres mois le poiſſon y eſt rare & maigre. Les Pêcheurs s'attachent principalement aux eſturgeons & aux poiſſons qui ont des œufs; & ces œufs ſéchés, qu'ils nomment *caviat*, ſont d'un grand débit dans tout l'orient. Les eſturgeons qui n'ont pas d'œufs, ſont nommés *ourſon boumons*, c'eſt-à-dire, long nés. On prend auſſi des ſaumons gros comme un homme, mais courts pour leur groſſeur. Quoique les carpes ne cédent pas en groſſeur au ſaumon, on n'en fait nul cas. La pêche ſe fait par le moyen de quelques eſtacades, qui arrêtent le poiſſon remontant de la mer dans la riviere. Comme la riviere groſſit au printemps par les pluies, & par la fonte des neiges, rien ne peut plus lui réſiſter, & par conſequent plus de pêche à faire. Le Courk eſt profond, & charie beaucoup de boue, comme Strabon l'a remarqué. Un Allemand de la ſuite de Fabritius, qui voulut s'y baigner & qui s'y jetta, ne parut plus. Il fut le premier des dix hommes qu'il perdit dans ſon voyage de Chamakié à Iſpahan. Zurabek n'en perdit aucun.

Tout le matin du 9e. juſqu'à midi, fut employé à paſſer le pont de *Javat* ſur le Courk. Ce pont eſt poſé ſur vingt-cinq pontons liés par des chaînes de fer, dont les anneaux ſont plus gros que le bras d'un homme : c'eſt un ouvrage de Cha-Abas. On commença dès le matin à tranſporter le bagage. Notre Ambaſſadeur fut obligé d'en venir aux coups de bâton, pour forcer les gens de Javat à porter nos balles hors du pont. C'eſt ainſi que les Ambaſſadeurs qui ſont les plus forts en Perſe ont coutume d'en uſer pour ſe faire ſervir dans les lieux où ils paſſent; d'où il arrive que les payſans, ſur les premieres nouvelles qu'ils ont d'une Ambaſſade, prennent incontinent la fuite, comme aux approches des ennemis; ce pont dont nous venons de parler, eſt ſi étroit, que nul homme n'eſt aſſez hardi pour le paſſer à cheval. Nous traînâmes les nôtres par la bride : nous marchâmes enſuite par des routes écartées, pour ſurprendre les habitans d'un village où nous devions paſſer la nuit, mais ils nous avoient prévenus, & s'étoient retirés dans la forêt, ne laiſſant chez eux que ce que la précipitation les avoit empêché d'emporter. Il fallut

aller à un quart de lieue chercher de la paille pour les chevaux & pour les chameaux : on fut prêt de livrer un combat, pour en avoir. Nous autres nous ſoupâmes & nous couchâmes à la belle étoile. Nous fûmes plus commodément la nuit ſuivante, étant arrivés ſur les trois heures après-midi en un lieu fort agréable, nommé *Kerdamadlou*, ſur le bord du Courk. Les gens du pays qui vivent ſous des tentes, nous en dreſſerent deux fort grandes : la maniere de les dreſſer eſt aſſez plaiſante. Un homme éleve autant qu'il peut un grand cercle percé en ſon contour de ſix ou ſept trous, d'autres hommes font entrer dans ces trous les bouts de grands bâtons longs comme des piques : ils élévent enſuite tous enſemble ce grand cercle, & poſent à terre l'autre bout de ces longs bâtons, & les affermiſſent ; puis ils couvrent le tout d'un feutre noir qui réſiſte à la pluie. Nous étions d'autant plus charmés de l'endroit où nous étions, que depuis Javat nous n'avions vû que de vaſtes & miſérables campagnes, couvertes d'herbes de marais, ou de réglifſes fort hautes, mêlées de roſeaux & de romarins ſauvages. Les terres les plus ſéches produiſent une plante, qui

pouſſe à ſon pied des feuilles ſemblables à celles de la betterave. La tige en eſt dure, & ſe partage en pluſieurs branches qui portent de petites fleurs bleues. Ce pays étoit compris dans l'ancienne Arménie, & ſe nomme aujourd'hui le *Mougan*. Il eſt habité par des Turcs, qui ſe donnent le nom de *Chaſevan*, c'eſt-à-dire, ami du Roi, parce qu'ils ont paſſé de la domination du Grand Seigneur ſous celle du Roi de Mougan.

Le Courk qui traverſe le Mougan, ne ſert point au commerce, quoiqu'il ſoit très-profond & peu rapide. Les Mouganois en laiſſent faire la pêche aux habitans du Sirvan.

L'onziéme d'Octobre le Calenter, qui eſt comme l'Intendant du Mougan, vint ſaluer l'Ambaſſadeur, & le conduiſit pendant deux lieues ſur le bord de la riviere. Il portoit ſur le poing un Allant, qui eſt un très-bel oiſeau de chaſſe auquel l'on ne met point de chaperon, mais que l'on nourrit de bonnes poules. Nous fûmes logés comme la nuit précédente ſous des tentes, à l'abri deſquelles nous demeurâmes les deux jours ſuivans, & en attendant que le Calenter apportât douze tomans à l'Ambaſſadeur

pour les frais de ſon paſſage. Il lui demandoit encore vingt autres tomans, qui furent réduits volontairement à douze.

Le 14 on fit partir les chameaux dès le grand matin, & nous les ſuivîmes trois heures après, dans le deſſein d'aller à *Kolouboulak*, c'eſt-à-dire, fontaine ſanglante. Ce nom lui eſt donné, parce qu'il s'y eſt ſouvent commis des meurtres; les payſans de ces quartiers ayant la réputation d'être voleurs & cruels. Je ne ſçai ſi nos conducteurs voulurent éviter ce dangereux gîte; mais ſur les cinq heures du ſoir, on déchargea les chameaux dans une plaine déſerte où il n'y avoit pas une goute d'eau. Après y avoir pris un peu de repos, on rechargera, & nous marchâmes au clair de la lune toute la nuit juſqu'au lendemain, & une partie de la matinée pour arriver à *Chamakou*, où nous arrêtâmes par néceſſité, les hommes & les chevaux étant également fatigués.

Chamakou eſt le premier village de la province de Guilan, & dans la Sultanie d'Araſch. Il eſt compoſé d'une vingtaine de maiſons, dont les murailles ſont faites de fagots d'herbes qui naiſſent dans les marais, & qui ſont plus hautes

qu'un homme. Ces fagots ſont bien ſerrés & preſſés les uns contre les autres. Le toît eſt en pente des deux côtés, & couvert de paille.

Comme nous avions beſoin de repos nous ne partîmes le 16 qu'à quatre heures après midi pour aller à Chambdou, qui n'en étoit diſtant que de deux grandes lieues. Nous marchâmes par des campagnes inondées, & nous fîmes une bonne demi-lieue ſur une chauſſée entre des roſeaux de la hauteur d'une pique. Les principaux habitans vinrent au-devant de monſieur l'Ambaſſadeur & lui firent le hoſchque c'eſt-à-dire, *vous ſoyez le bien venu;* car en ce Pays on ne ſçait pas faire d'autres harangues. Ils le conduiſirent à la maiſon du Sultan, qui conſiſte en un grand ſallon environné de pluſieurs chambres aſſez propres. Comme elle n'eſt point habitée, elle tombe en ruine, ſans que qui que ce ſoit ſe mêle de la réparer; car en Perſe la coutume n'eſt pas de réparer un édifice qu'on n'a pas bâti. De quoi me ſerviroit, diſent-ils, de faire une dépenſe dont un autre profiteroit ſans qu'il m'en ſçût gré?

La journée du 17 de Chambdou à Beulgada, ne fut que de quatre petites heures par une prairie continuelle où

paſſoient une infinité de vaches & de poulains. Nous paſsâmes à gué la riviere nommée Vélas. L'eau n'étoit pas profonde, mais les bords en étoient eſcarpés & incommodes pour les chameaux qui avoient de la peine à ſe ſoutenir. Les maiſons de Boulgada, ainſi que celles de tous les villages du Guilan, ſont éparſes & environnées de jardins & de vergers plantés d'arbres fruitiers, & principalement de mûriers.

La pluie qui avoit duré toute la nuit, & preſque toute la matinée du 18, nous contraignit de différer notre départ juſqu'à deux heures après midi. Nous paſsâmes pour la troiſieme fois le Vélas avec des peines extraordinaires; & après avoir fait deux lieues entre des ronces, nous arrivâmes à Keze-Agag. Ce nom ſignifie bois rouge ou bois d'or. Je n'en ai pu ſçavoir l'étymologie; quoi qu'il en ſoit, ce lieu eſt dans une ſituation des plus agréables. Le Vélas l'entoure comme un foſſé, & dans cette enceinte, l'on ne voit que jardins & que vergers.

A une demi-lieue de-là nous paſsâmes une groſſe riviere ſur un pont de bois, & nous fîmes enſuite deux lieues par de belles prairies remplies de bétail, d'où nous entrâmes dans un gué long d'une

demi-lieue, les chevaux ayant l'eau juſqu'aux ſangles, & en quelques endroits juſqu'à la ſelle. A peine en étions-nous ſortis, que nous entrâmes dans un autre gué, & plus long & plus profond. Les chevaux y avoient l'eau juſqu'au col, de ſorte que tout le bagage fut mouillé: ces gués ont néanmoins des chauſſées, faites & affermies dans de grands marais remplis de roſeaux. Elles ſont larges à faire paſſer huit cavaliers de front, & il ne leur manque que d'être plus élevés. On pourroit les éviter, en prenant par la montagne; mais on s'engageroit dans des boues dont il ſeroit difficile aux chevaux & aux chameaux de ſe tirer; d'ailleurs ce chemin eſt le plus long. A peine fûmes-nous ſortis de ce marais, que nous trouvâmes encore trois rivieres à paſſer, avant que de gagner le rivage de la mer. Nous y arrivâmes enfin, & nous cotoyâmes la mer pendant deux bonnes heures pour nous rendre à Langueran, qui veut dire lieu d'ancrage. Cette étymologie vient de ce qu'une groſſe riviere nommée *Varaſaruth*, qui ſe décharge dans la mer, reçoit les barques, & les met à l'abri des tempêtes. J'en vis cinq ou ſix attachées à des pieux, & ſans ancres. Les habitans

de Langueran conſervent la naphte & le vinaigre dans de grands vaiſſeaux ſemblables aux urnes antiques qu'ils nomment coupes, & qu'ils enfoncent en terre juſqu'au col. Le vin ſe conſerve auſſi de la même maniere à Chamakié, & dans tout le Sirvan. Au reſte, il ſe fait ici une grande conſommation de vinaigre, pour aider, diſent-ils, à la digeſtion du ris, qui eſt leur nourriture ordinaire, & pour ſe préſerver des vers.

Nous ſéjournâmes à Langueran; & le 21 Octobre nous nous remîmes en route par le plus beau temps, & le plus agréable pays du monde. Nous paſsâmes la riviere du Langueran & celle de Serdune ſur des ponts de bois: nous traversâmes enſuite plus de vingt ruiſſeaux qui ſe jettent dans la mer. Nous marchâmes tout le jour dans de vaſtes & charmantes prairies, où l'on voit de tous côtés les tentes des Turquemi avec leurs troupeaux. Ces gens n'ont ni maiſons ni habitations fixes, & ne s'arrêtent nulle part, qu'autant que l'abondance des pâturages les y retient. L'été ils vont les chercher ſur les montagnes, où les herbages conſervent mieux qu'ailleurs leur ſuc & leur verdeur: l'hyver ils ſe tiennent dans la plaine; ainſi ils

évitent & les grandes chaleurs & les grands froids. Ils chargent leurs tentes & leurs bagages sur le dos des bœufs, & leurs femmes à cheval ferment la marche. Cette belle journée se termina à un village de neuf ou dix maisons, nommé Chlapni, & entouré de palissades soutenues par des saules ; nous y bûmes du vin nouveau.

On laisse les vignes de ce pays monter aussi haut qu'elles peuvent aller, à l'appui des plus grands arbres. Un seul sep, à ce qu'on m'a dit, & à ce que j'en ai pu juger à la vue, donne plus de cent soixante livres de raisin : il est vrai que le raisin de ces vignes négligées, & qui croissent au milieu des forêts, ne mûrit pas bien, & le vin en est verd. Le grand usage est d'en faire du raisiné. Quand on cuit le moust, on y jette de la cendre pour l'adoucir. Les *alkalis* ou les sels lexivieux de la cendre, émoussent & corrigent les acides du moust.

Les orangers sont communs, & en pleine terre dans tout le Guilan, & deviennent de grands & de gros arbres ; mais il est surprenant que dans un pays où les chaleurs de l'été sont excessives, les oranges ne mûrissent point sur l'ar-

bre : on les cueille vertes au commencement des froids, & on les met dans la paille de ris ſous laquelle elles ſe colorent. Les citrons ſont gros, mais ils ont peu de ſuc, & moins d'odeur que ceux d'Europe.

Le *Derraga*, c'eſt-à-dire, le Magiſtrat de toute la contrée, qui étoit venu ſaluer l'Ambaſſadeur, me voyant lire dans un livre, qui étoit mon Breviaire, me demanda ce que c'étoit. Comme je lui eus répondu que c'étoit un recueil des Pſeaumes, & de pluſieurs endroits choiſis des Prophêtes & de l'Evangile, il le prit, & le baiſa avec reſpect. Je lui montrai une image qui étoit dans le Breviaire, & il la paſſa ſur ſon viſage & ſur ſa barbe.

Notre journée du 22 ne fut pas moins agréable que la précédente : nous la commençâmes à midi, & la finîmes à cinq heures au village de *Boutkouja*, qui ne vaut pas mieux que *Chlapni*. Les maiſons ſont un carré de poutres poſées les unes ſur les autres avec de la terre, pour fermer les fentes ; le dedans eſt enduit d'argile, & le toît eſt de planches couvertes de terre. A un coin il y a un petit foyer pour cuire le ris ; & comme la fumée n'a point d'autre iſſue que par

la porte, on eſt contraint de ſe tenir aſſis à terre pour n'en être pas étouffé. Ils diſent que s'ils avoient des maiſons plus propres & plus commodes, ce ne ſeroit pas pour eux, mais pour les perſonnes de conſidération qui paſſent par leur village. En effet, je voyois qu'à notre arrivée on faiſoit déloger les principaux habitans pour nous donner leurs maiſons ; je crois néanmoins que la pauvreté y a beaucoup de part ; car ce pays, qui eſt fertile en bled, en ris, en vin, en huile, en toutes ſortes de fruits & de légumes, & qui fournit une quantité prodigieuſe de ſoie, eſt habité par un peuple très-pauvre.

Pour arriver à Boutkouja, nous avions marché dans une forêt de grenadiers & de néfliers, ayant à l'orient des arbres d'une groſſeur & d'une hauteur extraordinaire. Ils ſoutiennent des vignes qui s'élevoient encore plus haut, nous eûmes auſſi trois rivieres à paſſer ; nous paſsâmes les deux premieres à leur embouchure, ſur des ponts de bois, & nous traverſâmes la troiſieme à gué.

Les Douaniers, bien loin d'exiger de nous aucuns droits, vinrent ſaluer l'Ambaſſadeur, & lui offrirent, & à ſa ſuite, des pipes de tabac à fumer, & donnerent

nerent à nos valets du vin à boire à diſcrétion.

Le 23 nous partîmes de Boutkouja, à huit heures du matin, pour faire quatre petites lieues par un beau chemin, qui nous conduiſit à Lemir, où nous ne trouvâmes qu'un mauvais gîte.

Nous en partîmes le lendemain 24, & nous allâmes grand train pour gagner Chiraverd. Nous arrivâmes au ſoleil couchant : c'eſt une maiſon de plaiſance du Sultan d'*Araſch*, ſituée au milieu d'une grande forêt. Pour y arriver, il nous fallut paſſer diverſes petites rivieres, & quantité de ruiſſeaux d'une eau claire, mais, mauvaiſe ; parce qu'elle traverſe des marais où l'on éleve le ris. Le ris ſe ſeme dans les campagnes : quand il eſt monté un demi-pied, on le tranſplante dans les marais, où les hommes qui y travaillent ont l'eau à mi-jambe. A notre départ, il fallut uſer de violence pour tirer la taxe des habitans : il en coûta à un pauvre vieillard d'avoir cent coups de bâton ſous la plante des pieds ; c'eſt une cérémonie très-triſte & très-ordinaire dans ce pays-ci.

Le 25 Octobre, nous continuâmes à marcher comme les jours précédens, par un chemin couvert d'arbres, & tra-

verſé de ruiſſeaux ; nous paſsâmes auſſi une aſſez groſſe riviere, & nous arrivâmes à *Liſſa*, gros & riche bourg, où cependant nous fûmes très-mal logés.

La traite du 26 ne fut que de deux lieues, & nous nous arrêtâmes à *Peské*, qui n'eſt qu'un méchant hameau : la campagne étoit couverte de certaines petites fleurs, qui s'élevent d'un oignon comme les tulipes, & qui ne paroiſſent ſur les collines de Chamakié que pendant le mois de Mars.

La journée du 27 ne fut que de quatre petites lieues juſqu'à *Mahamed-ducani*, gros bourg, dont les habitans bien vêtus font voir qu'ils ſont fort à leur aiſe. En chemin nous rencontrâmes une petite caravane allant à *Tauris*. Cachhie, fils de Goggia Zachara Cherimani, nous apprit la mort des deux freres, Meſſieurs Cavaliers de Dieppe. Ils étoient tous deux Calviniſtes : le cadet avoit perverti ſon aîné, qui étoit ci-devant Catholique. Ayant été obligés tous deux de ſortir de France, ils ſe retirerent dans le Royaume du Nord, où ils furent favorablement reçus. Ils paſſerent enſuite en Perſe, dans le deſſein d'y faire fortune. Ils y porterent quantité de médailles & de pierres gravées, & entreprirent l'éta-

bliſſement d'un commerce entre l'Allemagne & la Perſe ; mais la mort qui les ſurprit tous deux, mit fin à leurs projets.

Le 28 nous partîmes à midi pour nous rendre à Rokna par un chemin au travers des forêts de différens arbres, mais principalement de buis, qui s'éleve fort haut. Entre ces arbres, nous en remarquâmes deux d'une eſpece particuliere. L'un a les feuilles ſemblables à celles du cerifier, mais plus grandes. Il porte quantité de fruits jaunes comme les prunes de Brignoles. Ils ſont très-doux & ſans noyaux. Les gens de ce pays appellent ce fruit *Kourma*, & le font ſécher pour le manger pendant l'hyver. L'autre, au lieu de feuilles, porte de grands panaches comme des branches de fougere. Rokna ſignifie village ſale, & répond parfaitement à ſon étymologie. C'eſt le dernier endroit de la Sultanie d'Araſch, laquelle comprend ce qui anciennement étoit appellé le pays des Caſpiens & des Caduciens dans la Médie Atropatene. Selon toutes les apparences, nous avions paſſé, ſans nous en être apperçu, le lieu où, ſelon *P*tolémée, fut autrefois Cyropolis, ſur la mer Caſpienne, à 42 dégrés &

demi de latitude. Je m'appliquerois inutilement à en chercher les veſtiges.

Le 29 nous quittâmes Rokna à neuf heures du matin, marchant, comme nous faiſions depuis pluſieurs jours, dans les forêts, & traverſant une infinité de ruiſſeaux. Nous en paſſâmes trois plus grands que les autres, ſur des ponts de pierre d'une ſeule arcade. Nous vînmes enſuite à un gros village où l'on fait des pots de terre, dont l'uſage eſt ordinaire dans tout le pays. Avant que d'y entrer, notre Timbalier s'étant mis à battre, les habitans, au nombre de plus de deux mille, accoururent pour nous voir paſſer. A l'entrée du Gouvernement de *Kaſkar* où nous allions, nous trouvâmes une troupe de Cavaliers que le Kan y avoit envoyés pour nous attendre, & pour faire eſcorte à M. l'Ambaſſadeur. Etant arrivés à une portée de canon de la ville, nous fîmes halte pour attendre que le Kan en fût averti. Quelques heures après, notre Mémondar & celui du Kan nous vinrent prendre, & nous conduiſirent à une très-belle maiſon, où, après avoir pris quelque rafraîchiſſement, deux jeunes Seigneurs, accompagnés de leurs Gouverneurs, vinrent complimenter l'Ambaſſadeur de la part du Kan.

Kaskar ne mérite guere le nom de ville. Il eſt diviſé en deux parties par la riviere. Celle par où nous arrivâmes, conſiſte en une centaine de boutiques de chaque côté, & en deux Caravaſéras.

Les maiſons qui ont le plus d'apparence, ſont au-delà de la riviere : celle du Kan eſt de ce nombre. Le lieu eſt d'un grand abord & d'un grand commerce. Les mardis, il y a un marché célebre, qui y attire un monde prodigieux : le pays eſt très-peuplé & rempli de villages.

Le 31 notre gîte étoit marqué ſur le rôle de notre Mémondar, à une maiſon de campagne ; mais les payſans, pour s'exempter de fournir de l'orge & de la paille, avec les autres choſes néceſſaires, avoient rompu & embarraſſé le chemin, & nous fûmes contraints de camper & de coucher à la belle étoile : nous eûmes toutes les peines du monde à obtenir, des maiſons voiſines, notre nourriture & celle de nos chameaux.

Le 1er Novembre, nous ſortîmes au plus vîte d'un ſi mauvais gîte ; je me trouvai alors ſi incommodé & ſi foible, qu'il falloit qu'un valet fût derriere moi en croupe pour me ſoutenir ſur mon cheval. Nous ne fîmes que trois lieues

qui me parurent bien longues, & nous arrivâmes à un jardin du Roi, à un demi-quart de lieue de *Raſcht*. Le Palais eſt grand & capable de loger commodément un Roi, avec toute ſa Cour. Il eſt environné de jardins & d'une groſſe riviere qui les ferme. On voit un ſi grand peuple dans les rues de la ville, qu'il n'eſt pas aiſé de marcher dans celles où ſont les boutiques ; car, du reſte, les maiſons ſont écartées & diſperſées dans les bois. Il s'y fait un très-riche commerce des ſoies du Guilan, qu'on eſtime être les plus belles du monde.

Un vieux Marchand nommé Aurakiel, qui revenoit d'Amſterdam, & qui avoit pour Iſpahan pluſieurs ballots de marchandiſes, m'aſſura que tous les ans il ſe tiroit des ſoies du Guilan pour plus de cinq millions. Comme je n'étois pas le ſeul incommodé, & que preſque toute la ſuite de l'Ambaſſadeur l'étoit auſſi, pour nous donner le temps de nous rétablir, nous demeurâmes trois jours dans ce beau palais ; mais le mauvais air qu'on reſpire dans le Guilan, mettoit grande oppoſition à notre rétabliſſement. Cette Province, qui fourn... ſi abondamment à la nourriture de ſes habitans, les tue par ſon air empeſté.

Ce qui produit ſa fertilité & ſa richeſſe, cauſe la corruption de l'air. Cette incroyable quantité d'eau qui rend la terre féconde, produit des vapeurs que les forêts arrêtent & empêchent de ſe diſſiper; celles ſur-tout qui s'élevent des marais où l'on fait croître le ris, ſont très-pernicieuſes. La ſoie même qu'on y prépare, contribue encore à l'infection: d'ailleurs le terrein eſt bas & ſerré à l'occident par une ſuite de montagnes plus hautes que les nues. La chaleur, qui s'y concentre pendant l'été, épuiſe les corps & cauſe mille maladies. Ainſi l'on n'y voit que des viſages pâles, défaits & comme de moribonds. Pour ſurcroît d'incommodité, pendant les temps pluvieux, il n'eſt preſque pas poſſible de s'arracher des boues. C'eſt auſſi ce que ſignifie le nom de Guilan: car *guil* en Perſan ſignifie boue.

Raſcht eſt à deux lieues de la mer Caſpienne, que nous avions côtoyée l'eſpace d'environ ſoixante-dix lieues, ſans avoir vu ni port, ni havre, ni baye. Ses bords depuis Bakou ſont bas & unis, & les vaiſſeaux ne ſçauroient s'en approcher, ni s'y mettre à l'abri des vents; de ſorte qu'elle ne peut ſervir qu'au commerce d'*Aſtrakan* & de

Tarki, derniere place des Moſcovites, & à celui de *Derbent* & à *Niezova*.

Quand il nous fallut partir le 3e de Novembre, M. l'Ambaſſadeur, qui vit ma ſanté fort affoiblie, me fit mettre ſur un chameau dans un kajava, qui eſt une eſpece de grande cage : le chameau en porte deux, qui ſont à ſes deux côtés. Pour y être un peu à ſon aiſe, il auroit fallu avoir l'habitude de ſe tenir les jambes croiſées à la mode des Orientaux ; & je ne l'avois pas : je n'y pouvois donc trouver une poſture commode. Nous marchâmes cependant environ ſix lieues à travers des forêts, & dans un chemin bordé de hauts buis. Nous arrivâmes à Koutum, qui n'eſt qu'une grande & belle maiſon iſolée dans la plaine, & entre deux longues allées de très-beaux arbres. Je ne ſçai d'où ſortirent des gens qui nous préſenterent du ris, qu'ils appellent chelau-pelau ; c'eſt un ris plus mol que le pelau, & dont les grains ſont entiers.

Le 6 du mois le chemin changea de face, & nous commençâmes à nous engager dans les montagnes. L'Ambaſſadeur & ſa ſuite prirent les hauteurs, pour éviter la riviere de *Kezel-ouzan*, laquelle eſt ſerrée, & coule rapidement

dans le vallon. Les chameaux la paſſerent quinze fois, ayant l'eau preſque juſqu'au ventre. Toutes les fois qu'ils entroient dans le gué, quelques Cavaliers s'avançoient au milieu du courant, pour les animer par leurs cris. Enfin, après avoir ainſi voyagé tout le jour, nous campâmes ſur le bord d'un ruiſſeau d'eau chaude, ſans avoir aucune proviſion. J'eus d'autant plus à ſouffrir, que mon valet, qui conduiſoit le cheval chargé de mon petit bagage, étoit avec l'Ambaſſadeur qui avoit campé ſur la montagne, à une demi-lieue de nous: ainſi la nuit fut rude à paſſer, & le froid me fut très-ſenſible.

Le Kezel-ouzan prend ſon origine entre Tauris & Ardebil; c'eſt-à-dire, dans la grande Médie, & perce les montagnes pour s'aller précipiter dans la mer Caſpienne, proche de Raſcht. La riviere de *Karzan*, qui vient d'une montagne du même nom, proche de *Caſbin*, & qui tombe dans le Kezel-ouzan, eſt, ſelon toutes les apparences, le *Rhidagus* & le *Ziobéris*. Mais dans un ſi long intervalle de temps, la diſpoſition des lieux a pu changer; & la terre, creuſée en forme de voûte, a pu s'affaiſſer. Ce qui me paroît certain, c'eſt que le

Casbin est dans l'endroit qui étoit arrosé par le *Ziobéris*. Si Ptolémée ne s'accorde pas avec l'Historien d'Alexandre, en ce qu'il fait passer une riviere qu'il appelle Charoud, en ligne droite par le pied des montagnes, il ne s'accorde pas aussi à ce que j'ai vu sur les lieux.

Avant que de quitter le Guilan, je ferai quelques remarques, non pas sur la bonté du terroir & sur l'infection de l'air, que je fais assez connoître, mais sur la situation qui est singuliere. Cette Province est comme une lisiere longue d'environ quatre-vingt lieues, & qui n'en a que vingt de large. Elle forme un demi-cercle de l'occident au midi, & elle est resserrée à son orient par la mer Caspienne, & à l'occident par de hautes montagnes qui sont une branche du mont Taurus, & que les gens du pays appellent *Alpons*. Elles sont couvertes d'arbres & pleines de bêtes fauves de toutes les especes. Les sangliers y multiplient à l'infini; parce que les habitans, qui sont tous Mahométans, les ont en horreur, & ne les tuent point.

Le Guilan se trouve fortifié par la nature. La mer le défend d'un côté, & une chaîne de montagnes impraticables le défend de l'autre. Il n'est ni fossés ni

remparts, qui égalent ces défenſes. Ainſi il ne fut pas difficile à Atropatos, qui y commandoit pour Darius, de s'y maintenir, tandis qu'Alexandre ſubjuguoit l'Orient. Il n'eut qu'à ne ſe pas laiſſer épouvanter du bruit que faiſoit ce Conquérant, & à l'attendre par-tout où il viendroit. C'eſt ainſi que Strabon s'en explique; mais Arrien, au livre IV raconte qu'Alexandre trouva Atropa en Médie, & y reçut ſes ſoumiſſio Juſtin dit plus: car dans la diviſion Provinces, après la mort d'Alexandre, il fait Atropatos Gouverneur de toute la Médie. Dans cette diverſité d'opinions des Hiſtoriens, la narration de Strabon paroît d'autant plus vraiſemblable, que de ſon temps les ſucceſſeurs d'Atropatos ne poſſédoient que cette partie de la Médie dont il eſt queſtion, & que le nom d'Atropatene qu'elle retint, en eſt une preuve évidente.

Gaze, ſelon Strabon & Pline, étoit la ville capitale. C'eſt ſur de mauvais Mémoires que Ptolémée a écrit que l'Araxe, le Cambyſe, le Cyrus, l'Amardus la traverſent. Les trois premieres rivieres en ſont éloignées, comme je l'ai déja remarqué, & je ne ſcais pas où eſt la quatrieme. Il place entre l'A-

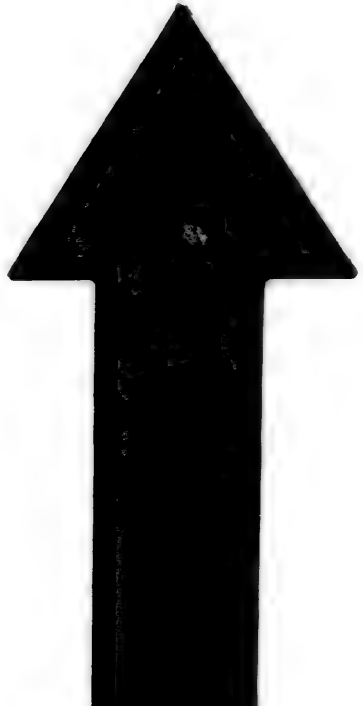

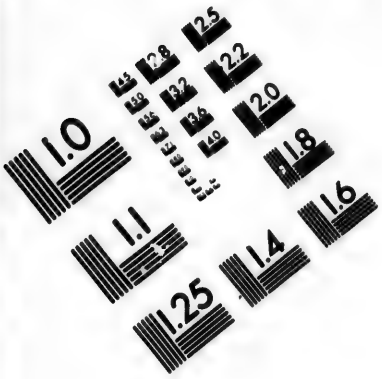

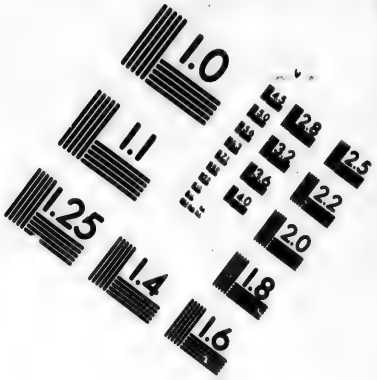

IMAGE EVALUATION TEST TARGET (MT-3)

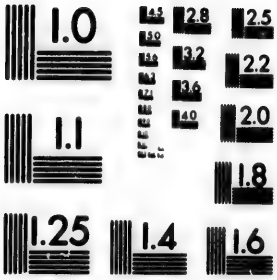

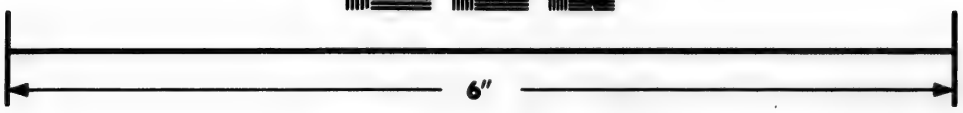

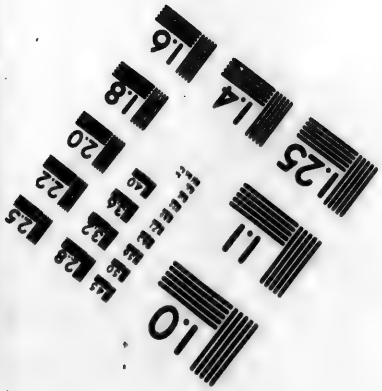

Photographic Sciences Corporation

23 WEST MAIN STREET
WEBSTER, N.Y. 14580
(716) 872-4503

raxe & le Cambyſe la ville de *Sanina* : entre le Cambyſe & le Cyrus, celle de Tazina & des Autels Sabées : entre le Cyrus & l'Amardus le fort des Caduciens & Cyropolis ; c'eſt-à-dire, qu'à ſon ordinaire, il multiplie les villes, villes qui ſont entiérement inconnues, & dont il ne reſte aucune trace.

Aujourd'hui le Guilan n'a que des hameaux, des villages, des bourgs, avec la ſeule ville de Raſcht ; car nous ferions trop d'honneur à *Kaskau* & à *Aſtara*, que nous avions laiſſé à notre droite, ſi nous leur donnions le nom de ville. Les maiſons de tous ces villages ſont ſéparées les unes des autres, comme nous l'avons déja remarqué, pour donner à chaque maiſon la commodité d'avoir près d'elle les mûriers, qui donnent la nourriture aux vers à ſoie.

Pour reprendre ici notre route, le ſeptieme jour de Novembre nous eûmes pendant ſix lieues à monter & à deſcendre par des ſentiers ſi roides, qu'en pluſieurs endroits l'on a fait des eſcaliers avec de groſſes pierres, pour arrêter les pieds des chevaux & des bêtes de voiture qui portent les cavaja. A chaque pas, je croyois m'aller précipiter du

haut en bas de mon cavaja : j'eus même dans cette occaſion grande obligation à M. Buenbek, frere de notre Ambaſſadeur, qui me voyant en péril, mit promptement pied à terre, prit mon chameau par le licol, & me conduiſit hors du danger où j'étois. Chacun de nous étoit ſi occupé à s'en garantir, qu'on ne penſoit pas ſeulement à ſe donner le plaiſir de conſidérer d'agréables payſages, formés par des montagnes entrecoupées de pluſieurs petits vallons peuplés de bourgs & de villages, & environnés d'oliviers d'une groſſeur extraordinaire.

Dans un de ces vallons, nous vîmes un palais, nommé *Zeiton-rout-bar*, aſſez vaſte pour loger un Roi. Un Kan y fait ſa demeure ordinaire. Il en étoit abſent, & nous en profitâmes le ſoir ; on nous y reçut fort bien, & nous y repoſâmes le ſoir & le lendemain. *Zeiton-rout-bar* eſt un mot compoſé de trois autres. *Zeiton* ſignifie olive ; *Rout*, riviere ; *Bar*, charge de fruits ; comme qui diroit que les olives y ſont en telle abondance, qu'elles chargeroient la riviere. Il y a de fort belles eaux dans les jardins. Je fus ſurpris d'y voir un jet d'eau qui s'éleve fort haut, & une caſcade où l'eau

tombe de coquille en coquille faites de pierres ; c'eſt le dernier endroit où je vis des orangers en pleine terre. Ils ne céderoient pas à nos grands noyers en hauteur. Les oranges en étoient vertes. Elles ne prennent leur belle couleur jaune que lorſqu'on les a cueillies.

Nous partîmes de ce palais le 9 du mois. Les chemins étroits par leſquels nous devions paſſer m'obligerent de reprendre mon cheval. Ils étoient taillés dans le roc, ayant par intervalle des dégrés pour faciliter aux chevaux la peine qu'ils ont à monter & à deſcendre.

Nous avions d'un côté la riviere à plus de cinq piques au-deſſous de nous, & de l'autre la montagne nous ſerroit de très près : nous mîmes cinq heures à faire deux lieues, & à gagner le pont de Keſel-ouſan. Ce pont eſt un très-grand & bel ouvrage bâti de briques, & qui a ſept arches. Dans chaque pile on a pratiqué un eſcalier pour deſcendre juſqu'à l'e Il a été conſtruit par l'ordre de Cha-Sephi. La négligence des Gouverneurs l'avoit laiſſé dépérir. On y travailloit quand nous y paſſâmes. Plus de cinq cens hommes y étoient employés par l'ordre de Cha-Uſſein. De ce pont

nous avions encore une demi-lieue à faire, ou plutôt à monter, pour arriver à *Manzil.*

Manzil eſt une petite ville au milieu des oliviers, auſſi-bien que Karzevil, qui n'en eſt éloignée que d'une demi-lieue, & qui eſt ſituée au pied d'une montagne vers le midi.

Les principaux habitans de Manzil vinrent au-devant de l'Ambaſſadeur, & lui firent le compliment ordinaire. Ils nous logerent dans un caravanſera aſſez commode, où une belle fontaine nous donna de l'eau très-abondamment.

On préſenta à notre Ambaſſadeur une ſi prodigieuſe quantité d'olives, qu'il en eut ſa proviſion pour le reſte du voyage, & pour en faire des préſens à Iſpahan. A notre arrivée à Manzil, les boutiques furent fermées, dans la crainte que notre caravane ne fît comme celle des Moſcovites & du Loski, qui emportent les marchandiſes des boutiques, & qui ne les payent qu'au prix qu'ils veulent.

Nous ne partîmes de Manzil que le 11 à une heure après midi. Comme le chemin étoit aſſez beau & aſſez uni, les cavaliers & les chevaux de bagage allerent grand train ; mais les chameaux demeurerent derriere : on fut même

obligé de les décharger ſur le bord de la riviere de *Charoud*, c'eſt-à-dire du Roi, laquelle ſe décharge un peu plus bas dans le Keſel-ouſan. Nous y eûmes pour notre ſouper un morceau de pain ſec, & la terre pour notre lit.

Le 12 la faim preſſa les Chameliers de partir de grand matin : notre chemin fut dans une plaine où ſerpente le Charoud, que nous paſſâmes & repaſſâmes quinze fois avant que d'arriver à *Louchan*, gros bourg qui n'a pu ſe rétablir depuis une furieuſe peſte qui le ravagea quelques années auparavant : ſes environs ſont agréables & fertiles. Les oliviers y deviennent fort gros, & ce ſont les derniers qu'on voit dans ce pays. Les vignes portent un excellent raiſin, qui rend un vin blanc, mais très-fort : nous y vîmes un arbre nommé *Chenard*, & qu'on dit être la *platane*. Il ne produit ni fruit ni graine. Pour le multiplier, on coupe une branche, laquelle étant plantée en terre, prend racine. Le chenard a l'écorce ſemblable à celle de la vigne. On a ſoin pour le faire monter, de ne lui laiſſer des branches que vers la tête. Son bois, employé en menuiſerie, paroît marbré.

Le 13 nous paſſâmes le Charoud ſur

un pont de quatre arches, & nous entrâmes dans une vallée étroite entre deux hautes montagnes. C'étoit un ſpectacle affreux de voir d'un côté & d'autre d'énormes rochers, qui pendoient, pour ainſi dire, ſur nos têtes, & qui menaçoient de nous écraſer. Il fallut cependant marcher ſix ou ſept heures durant dans un chemin ſi peu agréable. Nous traverſâmes plus de cent fois un torrent nommé *Karzan*, qui n'étoit alors qu'un ruiſſeau ; mais qui par les pluies & la fonte des neiges, devient une riviere rapide, qui entraîne des rochers preſqu'entiers. Le ſentier où nous marchions étoit ſon lit. Ses eaux y avoient fait croître des herbes aquatiques, qui répandoient dans les lieux circonvoiſins une odeur des plus agréables. Nous trouvâmes très-à-propos un méchant caravanſera, nommé *Moullalou*, pour y faire repoſer nos bêtes qui étoient très-épuiſées. Ce caravanſera eſt environné de vignes, dont les ceps s'élevent à la hauteur d'un homme, & dont les branches ſont entrelacées en forme de treilles ; c'eſt, dit-on, pour défendre le raiſin contre les guêpes, qui ſont ici de la longueur & de la groſſeur du petit doigt. Les figuiers y ſont auſſi hauts & auſſi gros que les noyers de France.

Notre journée ſuivante fut plus rude que la derniere. Comme il ne nous étoit plus poſſible de marcher par le plat-pays, il fallut nous réſoudre à grimper par une route ſi roide, que les chameaux ne pouvoient avancer dix pas ſans être contraints de faire une pauſe & de reprendre haleine. Nous fûmes cinq heures en chemin, ayant à ſouffrir non-ſeulement de la fatigue à monter & à deſcendre des montagnes très-rudes, mais encore d'un vent de biſe qui nous couvroit de neige. Nous arrivâmes enfin, après bien des peines, au caravanſera *Youſbaſchi*, ainſi appellé, parce qu'il eſt bâti par un Yousbaſchi, ou Capitaine de cent hommes. Ce caravanſera eſt l'unique maiſon qui ſoit en cet endroit : nous y trouvâmes à loger & à ſouper.

Le 15 de Novembre, depuis la pointe du jour juſqu'au ſoleil couchant, nous continuâmes à marcher entre des montagnes & des collines couvertes de neige, & avec le même vent qui nous incommodoit beaucoup. Nous ſortîmes enfin de ces triſtes détroits, laiſſant au Septentrion le *Maſanderan*, qui eſt l'ancienne Hircanie, que Ptolémée ſépare de la *Parthie* par une longue chaîne du *Mont Coran*, & nous arrivâmes à *Aga-*

baba dans la plaine de Casbin. Agababa eſt un gros village. L'excellent vin qu'on y ſervit ne contribua pas peu à nous faire reprendre des forces. Ces montagnes qui nous cauſerent tant de fatigues ſont les Monts Caſpiens, qui ſéparent dans leur longueur la Médie & la Parthie. La ville de *Raga* ou *Rageia*, dont *Seleucus Nicator* changea le nom en celui d'*Europus*, & qui fut enſuite changé par Arſaces en celui d'*Arſacia*, en étoit proche du côté de la Médie. Je crois que Pline eſt le ſeul des anciens Auteurs qui nous faſſe de la difficulté, en ce qu'il ſemble placer les portes Caſpiennes au milieu de la Médie (1). Il en parle comme d'un chemin fait de main d'homme au travers des montagnes, & qui n'a de largeur que pour paſſer un chariot, mais qui eſt long de dix mille pas, c'eſt-à-dire, d'environ trois lieues.

Nous arrivâmes à Casbin le 16, en-

(1) Ce ſont là les portes du Caucaſe, qu'il ne faut pas confondre avec les portes Caſpiennes, que Pline place comme les autres Auteurs près de la mer Caſpienne vers le midi, proche la ville de Raga, maintenant *Rai*. Pline, VI, 14, 15 & 25.

viron à midi. Cette Ville eſt la principale de la Province d'*Erac*. Elle étoit la demeure des Rois de Perſe avant l'Empereur *Cha-Abas*, qui lui préféra celle d'Iſpahan. J'allai voir leur Palais : on y entre par une grande avenue de chênes, qui conduit à de vieux corps de logis bâtis de brique, qui ont grand beſoin de réparation. On y voit quelques peintures groſſieres & d'aſſez mauvais goût. Le *Haram*, ou l'appartement des femmes, s'eſt mieux conſervé que le reſte. C'eſt une eſpéce de labyrinthe, qui conduit par divers contours à pluſieurs petites chambres. Il eſt entouré d'une haute muraille. Les jardins ſont négligés : je vis un reſte de parterre qui ne contenoit que des œillets & des lis. Quand à la Ville, elle me parut grande, peuplée & marchande. Les maiſons ſont bâties de briques ſéchées au ſoleil. Les rues, comme dans le reſte de la Perſe, ne ſont point pavées ; mais celles qui ſont habitées par les Marchands, ſont couvertes pour la commodité du Public.

Il y a dans Casbin une trentaine de familles, Arméniennes, qui ont une petite Chapelle placée ſur le toît d'un caravanſera, & deſſervie par quatre Prêtres qui n'ont pas grande pratique. Ils

s'en conſoleroient, s'ils avoient de quoi ſubſiſter ; mais ils me dirent qu'ils ne vivoient que de quelques gratifications de caravanes qui vont & viennent, & de quelques aumônes des femmes Mahométanes, pour réciter des prieres ſur elles & ſur leurs enfans. Pendant que j'étois à Casbin, ſix Cordonniers apoſtaſierent, à cauſe de la défenſe qui fut faite aux Mahométans d'acheter des marchandiſes des Artiſans Chrétiens, & de les prendre à leur ſervice. C'eſt ainſi que le Chriſtianiſme ſe perdroit peu à peu dans ces Royaumes infideles, ſi la Providence n'envoyoit des Miſſionnaires pour fortifier les Chrétiens dans leur Foi.

En parlant de Casbin, je ne ferai pas difficulté de dire qu'Oléarius n'a pas eu raiſon de croire que la ville de Casbin fût dans la Médie (1), & à une journée des portes Caſpiennes. Casbin étoit dans la Parthie, dont la capitale ſe nommoit Hécatonpylos, c'eſt-à-dire, Ville à cent portes, qui étoit, ſelon Pline, à cent trente-trois mille pas au-delà des portes Caſpiennes, & ſelon Strabon, à mille

(1) Casbin étoit dans la Médie, avant que les Parthes y euſſent étendu avec leur domination le nom de la Parthie.

deux cens ſoixante ſtades. Ces deux manieres de meſurer différent peu entr'elles, & reviennent à quarante lieues.

Les environs de la Ville ſont plantés de piſtachiers qui deviennent fort gros. Il y a auſſi quantité de vignes qu'on laiſſe aller ſans appui, & qui produiſent un raiſin d'une douceur admirable. On les couvre de terre pendant l'hyver, pour les préſerver du froid & des neiges.

Nous eûmes deux jours de repos à Casbin. Comme cette Ville eſt le rendez-vous des caravanes d'Ardebil, de Tauris & d'Erivan pour Iſpahan, & que les relations des Voyageurs ont déja fait connoître cette route; j'irai plus vîte dans la deſcription que j'en vais faire.

Nous partîmes le 19 aſſez tard, pour aller coucher à *Monkam*, gros village dont les maiſons ſont terminées en pointe, parce que cette figure leur paroît plus propre pour les défendre contre le froid qui eſt long & âpre, & pour les mettre plus à couvert des neiges qui ſont très-abondantes. Au reſte, cette mode de bâtir n'eſt pas nouvelle en ce Pays.

Quinte-Curce a remarqué qu'elle y étoit en uſage du temps d'Alexandre. A quelque diſtance de Monkam, nous rencontrâmes le beau pavé que la Reine

Mere de Cha-Uſſein fit faire, quand ce jeune Prince alla à Casbin, ſelon la coutume des Rois de Perſe qui alloient s'y faire ceindre de l'épée Royale. Le pavé a plus de deux lieues de longueur, & traverſe une agréable plaine ; nos Voyageurs admirerent cet ouvrage. La Reine qui le fit faire, fit auſſi conſtruire pluſieurs ponts qui tombent aujourd'hui en ruine. J'ai déja remarqué ailleurs que le génie du Pays n'eſt pas de réparer les ouvrages détruits. Chacun ne ſonge qu'à ſoi, & qu'à faire ſubſiſter ſa maiſon pour le temps de ſa vie. Un Perſan & un Arménien abandonne pour l'ordinaire la maiſon de ſon pere, ou l'abat pour s'en bâtir une autre. Il eſt aiſé de conjecturer que ce ne ſont pas des édifices ſolides ni magnifiques.

Nous nous préſentâmes à un gros Bourg pour y loger ; mais ſoit que les habitans fuſſent exempts de logemens d'Ambaſſadeur, ou qu'ils euſſent traité ſecretement d'une ſomme d'argent pour s'en exempter, ils prétexterent l'abſence de leur Calenther, maître des Cérémonies, & nous congédierent honnêtement, en nous offrant cependant des rafraîchiſſemens. Ainſi il fallut aller chercher à nous loger dans un autre Bourg nommé

Araſang, où nous fûmes reçus dans une maiſon belle autrefois, mais à préſent à demi ruinée. Nous marchâmes tout le jour 21 du mois dans une grande campagne, où nous ne trouvâmes qu'un caravanſera qu'on appelle en Perſan Koſchkarou, & en Turc Gauſchekav. Ces deux noms ſignifient ouvrages agréables, & conviennent en effet à ce caravanſera.

Le 22, nous n'avançâmes que de trois lieues, parce qu'en chemin faiſant l'Ambaſſadeur avoit une viſite à rendre à un de ſes amis. Nous nous arrêtâmes à *Dank*, où nous ne trouvâmes qu'un pitoyable caravanſera, dont les chambres n'étoient, à proprement parler, que des niches rangées autour d'un grand ſalon dans leſquelles chacun étend ſon lit.

Le gîte du 23 fut à la Ville de *Sava*, qui contient plus de maſures que de maiſons. Elle eſt entourée de hautes montagnes.

Celui du 24 fut dans un caravanſera, éloigné de huit lieues de Sava, & appellé *Javarabat*, ou *Karabat*. Je me détachai en cet endroit de la compagnie de l'Ambaſſadeur, qui étoit ſouvent obligé de faire retarder ſa marche pour ſe faire payer des droits de ſon paſſage, & de faire enſuite une extrême diligence pour nous

nous rejoindre. Je trouvai mieux mon compte à me joindre au neveu de notre Mémandar, qui étoit auſſi incommodé que moi. Nous réglions nos journées comme il nous convenoit.

Celle du 25 pour nous rendre à *Kom*, fut de huit grandes lieues : nos chevaux & nos mulets mirent tout le jour à faire cette traite, & ils la firent ſans débrider. Il faut convenir que ces animaux ſont infatigables. Voici comme on les traite dans les caravanes. Dès le grand matin les Palefreniers qui ſont ordinairement Arabes, & qui ont un talent particulier pour leur métier, leur donnent de la paille foulée par les pieds des chevaux & des chameaux au temps de la moiſſon, pour faire ſortir le bled des gerbes. Lorſque la caravane eſt prête à partir, ils rempliſſent des ſacs de cette paille hachée & broyée, & mêlée avec environ deux tiers d'orge. Ils attachent les ſacs à la tête de leurs chevaux & de leurs chameaux, afin qu'ils puiſſent manger chemin faiſant. Le ſoir quand on eſt arrivé au gîte, les Palefreniers les promenent doucement pour les délaſſer, & les couvrent d'une groſſe couverture pour les empêcher de ſe morfondre. Quelque temps après ils les menent à l'eau, &

au retour ils rempliſſent leurs ſacs de cinq ou ſix livres d'orge pour toute leur nuit. S'il y a pluſieurs chevaux enſemble, les Palefreniers ont alors grand ſoin de les ſervir tous en même temps; car c'eſt un ancien proverbe ici qu'un cheval tombe malade ſitôt qu'il voit ſon voiſin manger ſeul, & ſans lui. C'eſt en effet une choſe riſible de voir dans les haltes des caravanes les Palefreniers courir de toutes leurs forces leurs ſacs à la main remplis d'orge & de paille, pour être des premiers à donner à manger à leurs animaux; car autrement, diſent-ils, ils tomberoient malades. Pour ce qui eſt des beaux chevaux des Seigneurs, on y fait plus de façon; car dès le matin, leurs Palefreniers jettent pluſieurs ſceaux d'eau chaude ſur le corps des chevaux, & les frottent à grand tour de bras; puis ils les ſavonnent en les frottant de la même maniere, juſqu'à ce que leur poil bien ſavonné & frotté, reluiſe de toute part. Je ne ſçais ſi les Palefreniers en France s'accommoderoient de cet exercice du matin, qui cauſe aſſez ſouvent ici une rude baſtonnade aux valets pareſſeux: quoi qu'il en ſoit, revenons à la ſuite de notre voyage.

De Javarabat, nous allâmes à *Kom*,

comme nous l'avons dit. En y allant, nous paſsâmes au pied de la fameuſe montagne nommée *Teleſme*, que le peuple appelle *Quidenquilme;* c'eſt-à-dire, qui y monte n'en deſcend pas. Les habitans nous raconterent que *Cha-Abas* y fit monter quatre ſoldats qu'on ne revit plus; & que de trois valets de pied que *Cha-Soliman* y fit monter, il n'en revint qu'un ſeul qui mourut incontinent après.

Il y a quelque temps que la curioſité des gens d'un Ambaſſadeur du Roi de Pologne fut plus grande que la crainte d'un pareil accident. Ils y monterent, & en revinrent en bonne ſanté. Ils dirent, à leur retour, qu'ils n'y avoient vu qu'une carcaſſe de chameau. Du pied de cette montagne, on tire de gros blocs d'un ſel fort blanc. Toute la terre des environs eſt impregnée de ſel, & on en peut dire autant de toute la Perſe juſqu'au golfe Perſique. C'eſt un ſel ſi âcre & ſi pénétrant, que les chairs & le poiſſon qu'on en ſalle perdent leur propre goût, & ne laiſſent ſentir que le ſel.

Kom a ſon Sultan, ſon Daroga & ſon Calenther. Ce dernier étoit ami particulier de notre Ambaſſadeur. Il lui

fit tous les honneurs poſſibles. Il le retint deux jours & le régala ſplendidement : nous fûmes logés dans un palais dont les bâtimens ſont très-négligés. L'enceinte de Kom ne me parut pas moins grande que celle de Lyon ; mais c'eſt un triſte ſpectacle de voir les deux tiers de la ville ruinés, dit-on, par des eaux qui ſortirent autrefois tout-à-coup de terre, & en ſi grande abondance, qu'elles détremperent en peu de temps les fondemens des maiſons ; & comme ces maiſons n'étoient bâties que de briques ſéchées au ſoleil, elles tomberent les unes ſur les autres, enſorte que preſque toute la ville n'eſt plus qu'un amas affreux des décombres.

Sa ſituation étoit ſur une belle grande riviere qui a un pont de dix arches avec un quai très-commode du côté de la ville. C'eſt le premier endroit où l'on travaille des toiles peintes.

Le 28, nous paſsâmes à *Keſmabat*, où les eaux ſont ſi ſalées, qu'il n'y a que l'habitude d'en uſer qui puiſſe les rendre potables. Durant plus de trente lieues, à les commencer depuis *Sava* juſqu'à Keſmabat, nous eûmes toujours à notre vue & à notre orient une haute montagne qui s'éléve en pointe comme

un pain de ſucre, & qui eſt couverte de neige : on l'appelle *Eluent* ou *Oneran*, & on dit qu'elle eſt inacceſſible, parce que ſix lieues à l'entour la terre eſt brûlante, & fume continuellement.

Le 29, nous fîmes ſix mortelles lieues par une campagne déſerte, & ſur un gravier où il ne paroît pas un brin d'herbe. Cette campagne, & celle que nous avions traverſée depuis Sava, me fit conjecturer que nous pouvions être dans la *Carmanie* déſerte, qui, ſelon l'ancienne Géographie, confinoit à la Parthie, en tirant vers le midi. La Parthie, ſi nous en croyons Quinte-Curce & Arrien, ne valoit pas mieux que la Carmanie, ce qui obligea Alexandre, lorſqu'il y fut entré, de tirer ſes convois de la Médie. Nous couchâmes à *Sinſin*, gros & riche village.

Le 30e de Novembre, nous arrivâmes à *Kachan*, où l'Ambaſſadeur fut reçu avec tous les honneurs ordinaires, & conduit dans un beau jardin du Roi. Ce jardin a de chaque côté une longue & large allée : la premiere, eſt de cyprès bien rangés ; la ſeconde eſt de ſapins. Les arbres ſont d'une groſſeur & d'une hauteur ſurprenante. L'entrée des deux allées eſt plantée d'arbres fruitiers de toutes les eſ-

peces, mais sur-tout d'abricotiers. Il y a un ruisseau d'une eau coulante, qui forme les canaux le long des allées, & dont les bords sont ornés de diverses fleurs, principalement d'œillets. Ce jardin royal est affermé, & le maître jardinier me dit qu'il en payoit douze tomans. Il y a deux palais, l'un à l'entrée, & l'autre au milieu du jardin : nous étions logés dans le premier qui a une grande place qui lui sert d'avant-cour, & dans laquelle on s'exerce à tirer de l'arc.

La ville de Kachan a deux enceintes de murailles fort épaisses : l'extérieure est plus basse & à demi ruinée. Elle est traversée par une riviere impétueuse nommée *Koucout*, ou riviere des montagnes, parce qu'elle sort de celles qui sont à l'occident, & d'une source qui jette l'eau de la grosseur du corps d'un bœuf. Cette ville est une des plus considérables de la Perse par ses édifices, par le nombre de ses habitans, par les manufactures, par son commerce & ses richesses, par ses rues qui sont voûtées pour la commodité des Marchands, & par les caravanseras qui y sont bien entretenus. On y fabrique toutes sortes de vaisselles & d'ustensiles de cuivre qui ont un grand débit, parce que le cui-

vre a la réputation d'y être plus doux qu'ailleurs. On y fait d'admirables ouvrages de ſoie, de magnifiques brocards. Je ne ſçache pas avoir rien vu en Europe qui ſoit plus délicatement travaillé.

Nous y ſéjournâmes juſqu'au 3 décembre que nous allâmes à *Bouz-Abat*, gros bourg, dont les maiſons ſont fort ſerrées, & les rues en labyrinthe. Le bourg a un ruiſſeau d'eau chaude, qui nourrit quantité de petits poiſſons noirs.

Le 4, nous fîmes ſix lieues juſqu'à *Kababat*, bourg ſemblable au dernier. Les eaux y ſont bonnes, & viennent de la montagne par un canal ſouterrain. Toute la Perſe, depuis le *Guilan* & le *Mazanderan*, manque d'eau; néanmoins la terre demande à être arroſée, & elle ne l'eſt que par le moyen de ſemblables canaux, que les Perſans nomment *Karis*. Une armée ennemie ne ſçauroit ſubſiſter. C'eſt ainſi que les Perſans ont arrêté les armées des Turcs, & entre autres celles d'Amurat, lequel, après la priſe de Bagdad, en 1638, ſe promettoit de conquérir la Perſe. Cependant ce ne fut pas un obſtacle invincible pour Alexandre, non plus que pour les Sarrazins, qui, en 636, ſe rendirent maîtres de la Perſe.

Le 5 Décembre, après cinq heures de chemin, nous arrivâmes à *Natans*. Je ne ſçaurois dire ſi c'eſt un bourg ou une ville : on voit un grand nombre de maiſons ſur le penchant d'une montagne, & ſéparées par des jardins. La terre qui ne paroît être que du gravier, à force néanmoins d'être arroſée par l'eau qui deſcend abondamment de la montagne, porte quantité de beau bled & de bon fruit. Les champs ſont diſpoſés en terraſſe pour retenir l'eau. Le pain eſt plein de gravier, qui monte avec le ſuc, dont le grain ſe nourrit. Il n'eſt point de tamis qui en puiſſe purger la farine, & délivrer les dents de l'incommodité qu'elles en ſouffrent. Les habitans font remarquer comme une curioſité une tour bâtie ſur la cime de la montagne par *Cha-Abas*, en mémoire de ce qu'un de ſes oiſeaux de chaſſe avoit apporté une perdrix de très-loin. Oléarius dit que ce fut parce que cet oiſeau avoit attaqué & tué un aigle. L'hiſtoire eſt plus belle de cette ſeconde façon, mais les gens du pays s'en tiennent à la premiere, & ils nomment l'oiſeau *Baykouch*.

Nous eûmes un jour de repos à *Natans*, pour nous diſpoſer, ſans le ſça-

voir, à la fatigue du jour ſuivant, dans lequel nous fûmes obligés de faire quatorze grandes lieues pour gagner *Dambi*, n'ayant pas été poſſible de nous loger dans le caravanſera de Serdehen, qui étoit plus propre à ſervir de retraite à des animaux qu'à des hommes. Depuis Sava, nous n'avions vu que des campagnes incultes & déſertes; mais étant ſorti de *Natans*, nous marchâmes tout le jour entre des collines & des rochers, noirs d'un côté & blanchis de l'autre par des neiges, qui les couvroient à leur ſeptentrion.

Le 8 Décembre nous n'allâmes qu'à Rich, qui n'eſt qu'à trois lieues de Natans. Rich n'a que des ſables mouvans à ſon ſeptentrion. On leur a oppoſé de grandes digues, pour empêcher le vent de porter ces ſables dans les terres voiſines. Mais ce qui eſt ſurprenant, c'eſt que ces terres voiſines, qui ne ſont arroſées que d'une eau ſalée, ne laiſſent pas de produire de très-bon bled & d'excellens melons. Nous ſéjournâmes à Rich, où notre Ambaſſadeur s'aboucha avec le Memondar Bachi d'Iſpahan, pour régler enſemble le cérémonial de ſon entrée, & les logemens qu'il devoit habiter avec ſa ſuite, dans la capitale de l'Em-

pire. Le tout ayant été réglé à la satisfaction de notre Ambassadeur, & ses équipages étant prêts, nous nous mîmes, en chemin pour arriver à Ispahan. Nous y entrâmes le 9 Décembre, après soixante-cinq jours de marche depuis notre départ de Chamakié jusqu'à Ispahan.

Cette ville impériale est si célebre dans tout le monde, & si connue par les relations des voyageurs, & par les Dictionnaires historiques & géographiques, que d'en vouloir faire ici la description, ce seroit faire ce qui a déja été fait plusieurs fois. Les premiers compilateurs de ces sortes de Dictionnaires, disent que Ispahan est bâti sur les ruines de Hécatonpylos, marquée par Strabon & par Pline, pour la capitale de la Parthie; & ils le disent sur l'autorité d'Oléarius, qui en cela paroît s'être trompé. Car Ptolémée fixant la longitude d'Alexandrie à 60 dégrés 30 minutes, & celle de Hécatonpylos à 96 dégrés, il s'ensuit que la différence est de 50 dégrés (1), 30 minutes; à laquelle, si l'on ajoute 27 dégrés 64 minutes (2), qui est la diffé-

(1) La différence est de 36 dégrés 30 minutes.

(2) La différence qui est entre les longitudes de Paris & d'Alexandrie est de 27 dégrés 57 minutes.

rence qu'il y a entre les longitudes de Paris & d'Alexandrie, l'erreur ſera de 60 dégrés, 24 minutes (1). De plus, Ptolémée met Hécatonpylos à 37 dégrés 50 minutes de latitude. Or, Iſpahan eſt à cinquante dégrés trente minutes (2). A l'égard de Paris, à 32 dégrés 27 minutes de latitude. Par conſéquent, Iſpahan eſt plus occidental que ne l'étoit Hécatonpylos de 13 dégrés 54 minutes, & plus méridional de 5 dégrés 25 minutes (3). De plus, cette ville eſt fort avant dans la Carmanie (4), qui confinoit à la Parthie, par le 33e dégré de latitude. Comme la perfection de la géographie & de l'Hiſtoire naturelle d'un pays, dont nous avons aſſez peu de connoiſſance, a été l'objet principal qu'on s'eſt propoſé en rapportant le Journal du Pere de la Maze, on s'eſt donné la liberté d'en retrancher cent avantures

(1) L'erreur eſt dans ces 60 dégrés 24 minutes, qui n'ont aucun ſens.

(2) Iſpahan n'eſt pas à 50 dégrés 30 minutes. Il eſt à 32 dégrés 25 minutes de latitude.

(3) Iſpahan eſt plus occidental que ne l'étoit Hécatonpylos d'un ſeul dégré 30 minutes : il eſt plus méridional de 3 dégrés 32 minutes.

(4) Iſpahan ni Hécatonpylos ne ſont dans la Caramanie, qui en eſt fort éloignée.

inévitables dans un long voyage, & qui ne ſont intéreſſantes que pour ceux qui y ont eu part, mais qui ſont indifférentes à ceux qui les liſent, parce qu'elles ne leur apprennent rien de nouveau, ou qui en vaille la peine. On ne doit pas cependant omettre que le Pere de la Maze fit ce voyage en Miſſionnaire & en homme de ſa profeſſion, entretenant l'eſprit de piété & de religion parmi cette nombreuſe troupe de gens à la ſuite de l'Ambaſſadeur; ſçavoir: inſtruiſant, exhortant, diſant la Meſſe, & adminiſtrant les Sacremens autant que la commodité du temps & des lieux pouvoient le permettre. Sa préſence empêcha bien du mal, & ſes entretiens firent beaucoup de bien.

Lorſqu'il fut arrivé à Iſpahan, il attendit que Zurabeck eût fini les principales affaires de ſon Ambaſſade, pour lui parler de celles de ſa Miſſion de Chamakié. Lorſqu'il les vit prêtes à ſe terminer, il le fit ſouvenir pluſieurs fois de la recommandation du Pape & du Roi de Pologne, en faveur de la Miſſion de Chamakié. Zurabeck remettoit de jour à autre cette négociation; mais le jour d'en parler ne venoit point. Ce Seigneur étoit du caractere de ceux qui

n'aiment qu'eux-mêmes & leurs propres intérêts, & qui ne ſervent leurs amis qu'en paroles vaines & frivoles, parce qu'ils croiroient ſe dérober à eux-mêmes les ſervices qu'ils rendroient aux autres.

Le Pere de la Maze ne vit que trop clairement, mais trop tard, qu'on ne lui faiſoit que de fauſſes promeſſes, qui n'aboutiroient à rien. Mais en même-temps, Dieu lui donna un autre protecteur, d'un caractere bien différent; ce fut l'Archevêque d'Ancyre, Pierre-Paul Palma, d'Artois Pignatelly, Duc de Saint-Elie, de l'Ordre des Carmes Déchauſſés, nommé Vicaire Apoſtolique pour les Indes, Ambaſſadeur du Pape, de l'Empereur & de la République de Veniſe, vers le Roi de Perſe.

Cet illuſtre Vicaire Apoſtolique, qui avoit l'honneur d'être parent du Pape (1), prévint le Pere de la Maze, & lui offrit ſes ſervices. Il deſira même qu'il ſe tînt toujours auprès de ſa perſonne, & voulut bien lui demander ſon avis dans diverſes affaires importantes. Ce Prélat fit ſon entrée à Iſpahan, avec une ſi grande magnificence, qu'on ne ſe ſouvenoit pas d'en avoir jamais vu une

(1) Innocent XII.

qui put lui être comparée. Le Roi lui donna le lendemain ſa premiere audience, avec des marques éclatantes de ſon eſtime, & de ſa conſidération. Le repas, ſelon la coutume, ſuivit l'audience publique. Dans ce repas, qui dura preſque deux heures, le Roi & tous les Seigneurs de ſa Cour avoient toujours les yeux ſur l'Ambaſſadeur. On étoit charmé de ſon air de modeſtie, joint à une phyſionomie auſſi avenante, qu'elle étoit pleine de dignité. Pendant ſon ſéjour à la cour, le Roi voulut l'entretenir ſouvent, & il en faiſoit l'éloge dans toute occaſion.

Ses affaires étant finies, il demanda ſon audience de congé, & ce fut à regret que le Roi la lui accorda. Ce fut dans cette audience, qu'il ſupplia Sa Majeſté de nous accorder la permiſſion d'agrandir notre Egliſe à Chamakié, & d'y pouvoir continuer nos fonctions avec liberté. Le Roi accorda cette grace non-ſeulement ſans peine, mais même avec tout l'agrément poſſible, & nous en fit expédier des Lettres Patentes.

Après cette derniere audience, l'Archevêque d'Ancyre ſe diſpoſa à partir pour les Indes, & chargea le Pere Elie, Evêque d'Iſpahan, Religieux de l'Or-

dre des Carmes Déchauſſés, de porter les réponſes du Grand-Sophi. Ces deux Prélats partirent en même-temps. L'Evêque d'Iſpahan prenant ſa route par Chamakié; le Pere de la Maze, qui devoit retourner à ſa Miſſion, prit congé de l'Archevêque d'Ancyre, ſon inſigne bienfaiteur, & ſuivit le Pere Elie.

Nous avons le Journal du retour de ce Pere Miſſionnaire; mais comme il fit la même route qu'il avoit tenue en venant à Iſpahan, & ſon Journal d'ailleurs ne nous apprenant rien de nouveau, on ſe diſpenſe de le rapporter. Il partit d'Iſpahan pour Chamakié le 14 Septembre 1699. Il dit dans ſon Journal, qu'étant à *Kom*, ils allerent voir les Sépulchres des derniers Rois de Perſe. C'eſt, dit-il, un ſuperbe édifice diviſé en pluſieurs appartemens, & placé au milieu d'un beau jardin, où il y a quantité de grenadiers chargés de grenades groſſes comme la tête d'un homme. On nous fit entrer, ajoute le Pere, dans deux grandes ſalles voûtées, où étoient dans chaque ſalle deux ou trois tombeaux, élevés de terre de plus de trois pieds, longs de ſept & large de quatre, couverts de tapis très-précieux.

Nous ne pûmes ſçavoir ſi ces tom-

beaux renfermoient le corps de quelques-uns des Rois de Perſe ; car on dit communément à Iſpahan, qu'à la mort du Roi on fait trois cercueils parfaitement ſemblables, dont l'un eſt porté à Kom, un autre à Meched, & un autre à Ardebil, & qu'on ne ſçait point dans lequel des trois cercueils le corps du Roi eſt renfermé.

Nous fûmes ſurpris, ajoute le pere de la Maze, en entrant dans les deux ſalles, d'entendre une eſpece de muſique. Nous vîmes quinze Moulas, qui tenoient l'Alcoran en main, & qui étoient rangés le long des murailles. Le plus jeune chantoit des airs d'une voix très-forte & très-harmonieuſe, & on l'entendoit avec plaiſir. On ne ceſſa pas de chanter tant que nous fûmes dans les ſalles ; mais en ſortant, ces Moulas ſe préſenterent à nous, & nous firent bien payer la muſique que nous avions entendue.

LETTRE

Du Pere Bachoud, Miſſionnaire de la Compagnie de Jeſus en Perſe : écrite de Chamakié le 25 Septembre 1721, au Pere Fleuriau.

MON RÉVÉREND PERE,

La paix de N. S.

Je ne doute pas que vous n'attendiez nos Lettres avec impatience, pour être plus ſûrement inſtruit de tout ce qui s'eſt paſſé dans le *Chirvan* (1), province du Royaume de Perſe, & à *Chamakié*, capitale de cette province, & le ſiége de notre Miſſion.

Il ne nous a pas été poſſible de vous écrire plutôt ; car dans le déſordre où nous avons été juſqu'à préſent, qui que ce ſoit n'a pu ſortir du *Chirvan*, ſans ſe mettre dans un danger évident d'être maſſacré ; j'haſarde aujourd'hui la lettre

(1) Chirvan en Perſan ſignifie Pays de lait.

que j'ai l'honneur de vous écrire, & je ſouhaite qu'elle vous ſoit promptement rendue : je commence par vous dire, mon Révérend Pere, que la cauſe des maux qui affligent la Perſe eſt la conſpiration que l'Etmadoulet (1) ou premier Miniſtre du Roi a formé depuis quelque temps contre l'Etat.

Pour concevoir le motif de ſa révolte, il faut obſerver que les peuples Mahométans ſont partagés en deux Sectes auſſi anciennes que le Mahométiſme, & qui ſont depuis long-temps ennemies.

Ceux de la premiere s'appellent *Sefis* ou *Schais*, c'eſt-à-dire purs, ou *Schahis*, du nom de *Schah*, qui eſt celui que tous les peuples d'Orient donnent au Roi de Perſe.

Ceux de la ſeconde Secte ſe nomment *Sunnis*, qui veut dire en langue Perſe orthodoxe, non pas qu'ils le ſoient en effet, mais parce qu'ils ſe croient tels, & qu'ils traitent d'hérétiques les Mahométans de la premiere Secte.

Les Perſans ſont de la premiere Secte ; les Turcs & les autres peuples qui environnent la Perſe ſont de la ſeconde.

(1) C'eſt-à-dire en Perſan, appui de la magnificence.

Ces deux Sectes ont le même Alcoran, & croient également Mahomet apôtre de Dieu : mais parce que ceux de la premiere Secte finiſſent toutes leurs prieres par des imprécations contre Omar (1) & pluſieurs autres Imans, ou prétendus Saints du Mahométiſme, ceux de la ſeconde, qui les réverent & les invoquent, ne demandent pas mieux que de pouvoir venger leurs Saints du mépris que les Perſans *Sefis* ont pour eux.

Les *Sefis* ont auſſi de leur côté des ſujets d'animoſité contre les *Sunnis*. Celui qui leur tient le plus au cœur eſt le meurtre de Haſſan & de Huſſein, fils d'Ali, Gendre de Mahomet, & mari de Fatima ſa fille. Ces deux freres furent tués par *Moavia*, Lieutenant-Général d'*Odeman*, troiſieme Calife après Mahomet.

Les Perſans *Sefis* les mettent au nombre de leurs martyrs. Les Rois de Perſe ſe font honneur d'être deſcendus de *Huſſein*, ce qui leur fait donner en langue Perſanne le nom de *Huſſein*-Sefi, c'eſt-à-dire, fils de la famille de *Huſſein*.

(1) Premier ſucceſſeur de Mahomet.

Ali, gendre de Mahomet, fut l'auteur de la Secte des *Sefis :* elle fut maintenue en Perse par ses Rois ; mais cette Secte étant bien moins nombreuse & considérée que celle des *Sunnis*, qui avoit pour elle toute la puissance Ottomane, Schah Ismaël, un des successeurs d'*Ali*, jaloux de la fortune que la Secte des Sunnis avoit fait au désavantage de celles des Rois de Perse, entreprit de lui donner un plus grand crédit, & d'augmenter par ce moyen les forces de son Empire.

Pour y parvenir, il crut devoir commencer par faire naître dans l'esprit des peuples leur ancienne animosité contre les *Sunnis*, & il le fit, renouvellant l'ancienne accusation contre eux d'avoir été les meurtriers impunis de Hassan & d'Hussein, petits-fils de Mahomet : il ordonna ensuite qu'on observât plus exactement que jamais l'usage de finir les prieres publiques par des imprécations contre *Omar* & les autres Imans ou prétendus saints du Mahométisme : enfin, pour les rendre aussi mépriſables aux yeux des peuples, que le sont dans le pays les Juifs & les Chrétiens : il les soumit à payer comme eux le carrache, c'est-à-dire un tribut par tête.

L'Etmadoulet ou premier Miniſtre du Roi de Perſe étoit à ſon inſçu de la Secte des *Sunnis ;* comme il y étoit très-attaché, il ſouffroit impatiemment tout ce que le Roi faiſoit contre les *Sunnis*, & ſur-tout les imprécations des Perſans contre les ſaints de la Secte. Il avoit ſouvent fait ſes efforts pour adoucir l'eſprit de ſon maître contre elle, & pour tâcher d'abolir par ſon crédit les uſages qui décrioient ſa Secte parmi le peuple.

Mais n'ayant pu y réuſſir, & jugeant qu'il n'y auroit qu'un maître abſolu dans la Perſe, qui pourroit détruire tout ce que les *Sefis* avoient introduit contre les Sunnis, ce Miniſtre, ſoit ambition, ſoit zele pour ſa Secte, conçut le deſſein de monter lui-même ſur le trône de ſon Roi & de l'en chaſſer.

Pour en venir à bout, il ne falloit pas moins qu'une révolte des Sujets contre leur légitime Souverain, laquelle ne manqueroit pas de produire une révolution générale dans l'Empire, dont il ſçauroit bien profiter, & ce fut auſſi le moyen qu'il employa.

Ce Miniſtre étant iſſu des Princes du Dagueſtan (1), ſe perſuada aiſément

(1) C'eſt-à-dire, Pays de montagne.

que les peuples qui habitent cette province seroient les plus promptement disposés à commencer une irruption dans la Perse. Ces peuples s'appellent Lesghis ; nous les connoissons dans l'histoire sous le nom de Lazes. Ils occupent les montagnes du *Dagueſtan*, du côté de la mer Caspienne : ce sont une espece de Tartares, hommes forts, robustes, faits à la fatigue, & vivant de peu. Ils ne se servoient autrefois que de fleches & de lances ; mais à présent ils sont tous armés de pistolets & de sabres : ils ont appris à les forger, & s'en servent très-adroitement.

Ils font continuellement la guerre aux Tartares Nogais, aux Circasses : ils font de fréquentes courses sur les Georgiens & autres Sujets du Roi de Perse. Ils sont gouvernés par un Prince qu'ils nomment *Schamcal :* le choix du Gouverneur appartient au Roi de Perse ; mais il est obligé de choisir toujours un des Princes du Dagueſtan.

Le Gouverneur fait sa résidence à *Tarkou*, petite ville sur la mer Caspienne : elle est la seule ville du Dagueſtan. Ce Prince a sous lui plusieurs autres petits Seigneurs, qu'on nomme Beghs, c'est-à-dire Gentilshommes.

Ce fut avec les armes de ces peuples que l'Etmadoulet crut devoir commencer l'exécution de ſes projets : il les fit ſolliciter par ſes émiſſaires d'entrer de force dans la province du Chirvan, pour s'en rendre les maîtres, ne doutant point que les Sunnis, qui ſont en grand nombre dans cette province, ne ſe joigniſſent à eux.

Il ne fallut pas de longues négociations pour déterminer des gens accoutumés au pillage à profiter de l'occaſion de piller ailleurs.

Ils s'attrouperent en peu de temps, & s'étant bien armés, ils entrerent précipitamment dans le Chirvan. Une ſi prompte irruption ne trouva aucune réſiſtance. Ils ſe rendirent aiſément maîtres des villages par où ils paſſoient ; leur troupe groſſiſſoit chaque jour, & ravageoit le pays, jettant la conſternation par-tout.

Le Roi de Perſe fut bientôt inſtruit de ces déſordres : il fut même averti que ſon Miniſtre le trahiſſoit & favoriſoit cette irruption.

Le Roi prévenu comme il étoit en faveur de ſon favori, ne put d'abord s'imaginer qu'un homme comblé de ſes bienfaits, honoré de ſa confiance, re-

vêtu de ſon autorité royale, fût capable d'une ſi noire action ; mais elle lui fut ſi clairement prouvée qu'il n'en put douter : alors ſon indignation ayant ſuccédé à l'amour qu'il avoit eu pour ſon Miniſtre, il ordonna ſur le champ qu'on lui fît paſſer un fer chaud devant les yeux pour l'aveugler, & il le fit jetter dans une étroite priſon, pour prolonger ſon ſupplice le reſte de ſes jours.

Le chef de la révolte ayant été découvert & puni, le Roi crut que la tranquillité ſeroit rendue à la province du Chirvan : mais les révoltés, que le Miniſtre avoit rendus ſi puiſſans, ſe ſentant aſſez forts pour ſe ſoumettre la province entiere, & s'en conſerver la poſſeſſion, continuerent leurs courſes, pillant & maſſacrant ceux qui s'oppoſoient à leur fureur : ils ſe rendirent en effet bientôt les maîtres de la campagne.

Ils en vouloient particuliérement à la ville de Chamakié, qui a toujours eu la réputation d'une ville que le commerce a rendu très-opulente : ils s'approcherent de ſes murs le 15 Août dernier avec une armée d'environ 15 mille hommes : ils comptoient moins ſur leurs forces pour y entrer victorieux, que ſur les *Sunnis* qu'ils

qu'ils ſçavoient être dans la place. Ils ſe flatterent que ſi-tôt qu'ils s'en approcheroient, les Sunnis ne manqueroient pas d'employer la force & l'artifice pour leur ouvrir une des portes de la ville.

Le Gouverneur de Chamakié ſe fioit en effet ſi peu aux gens de cette Secte, qu'il n'oſa jamais tenter une ſortie, dans la crainte d'en être abandonné. Il prit toutes les précautions poſſibles pour bien faire garder les portes de la ville: mais malgré toutes ſes prévoyances, les Sunnis, qui étoient d'intelligence avec les aſſaillans, trouverent le moyen de leur ouvrir une des portes. Les révoltés y entrerent jettant de grands cris, & le ſabre à la main. Ils égorgerent tous ceux qui voulurent s'oppoſer à leur paſſage, & mirent les autres en fuite. Ils allerent enſuite ſe retrancher dans les quartiers & les maiſons des Sunnis. Le lendemain matin ils en ſortirent, faiſant main-baſſe ſur tous ceux qui ſe trouvoient en leur chemin, & forçant les maiſons pour les piller.

Le Commandant de la ville déſeſpérant de pouvoir chaſſer un ſi grand nombre de rebelles, prit lui-même la fuite, pour mettre du moins ſa vie en ſûreté? Mais les révoltés le firent ſui-

vre, l'arrêterent & l'enfermerent, dans l'eſpérance de lui faire déclarer ſes tréſors cachés; mais ſoit qu'il n'en voulût rien découvrir, ſoit qu'en effet il fût ſans or & argent, ils n'en purent tirer aucune déclaration. Leur fureur en fut ſi grande, qu'ils le mirent en pieces. Ils traiterent avec la même inhumanité ſon neveu & un autre de ſes parens, & jetterent leurs corps aux chiens. Nos Catholiques, qui s'attendoient au même traitement, ſe réfugierent chez nous, pour ſe préparer à la mort. Jugez, mon Révérend Pere, quelle fut alors notre conſternation. Dans ces triſtes inſtans, le Pere de Langlade, le Frere Henry & moi, étant au pied de l'autel de notre Chapelle, nous fîmes un vœu au bienheureux Jean-François Regis, le ſuppliant de nous accorder le ſecours de ſa puiſſante protection auprès de Dieu, dans le péril évident où nous & nos Catholiques étions à toute heure expoſés.

Nous eûmes ſujet de croire que nos vœux furent favorablement écoutés; car toute la fureur des révoltés tomba ſur les *Seſis*, qui ſont, comme nous l'avons dit, de la Secte du Roi : ils en égorgerent quatre à cinq mille : mais à

l'égard de nos Marchands & de nos Chrétiens, ils ſe contenterent d'enlever de leurs maiſons ce qu'ils trouverent de plus précieux, ſans vouloir attenter à leur vie.

Les Marchands Moſcovites perdirent en ce jour pour leur part plus de ſoixante-dix mille tomans de cinquante livres chacun (1).

Les révoltés vinrent dans notre maiſon, nous menaçant, le ſabre à la main, de nous maſſacrer, ſi nous ne leur découvrions les prétendus vaſes d'or de nos autels : mais après avoir fouillé partout, & n'ayant trouvé que du bois doré, ils ne nous enleverent que nos ornemens, & quelque linge d'autel, le Seigneur ayant permis que nos vaſes ſacrés ne ſoient point tombés ſous leurs mains. Nous ne pûmes attribuer ce traitement plus favorable, que nous n'oſions l'attendre, qu'à la protection du bienheureux Jean-François Regis. Nous vous ſupplions, mon Révérend Pere, de joindre vos actions de graces aux nôtres.

Nous ne ſçavons pas encore ſi les révoltés garderont cette ville ou s'ils l'abandonneront : mais quoiqu'il arrive,

(1) Il eſt maintenant de ſoixante livres.

nous ſommes réſolus d'y demeurer pour conſerver notre Miſſion & notre Chapelle. La grace que nous vous demandons eſt de nous envoyer le plutôt que vous pourrez de nouveaux ornemens & du linge d'Egliſe, pour réparer nos pertes & décorer nos autels. Nous devons eſpérer que Dieu ne permettra pas que les auteurs de tant de maux jouiſſent long-temps de leur proſpérité. Si Dieu a voulu ſe ſervir d'eux pour punir ici l'infidélité & le ſchiſme, & éprouver la patience de nos Catholiques, il jettera, comme dit le Prophete, les verges au feu, & nous rendra le calme & la paix: nous nous recommandons tous, & nos Catholiques avec nous, à vos ſaints Sacrifices.

LETTRE

*Du Révérend Pere H. B***, Miſſionnaire en Perſe, à Monſieur le Comte de M***.*

MONSIEUR,

Le vif intérêt que vous prenez à nos Miſſions, & la part que vous avez aux travaux de nos Ouvriers Evangéliques, ne me permettent pas de différer plus long-temps à vous envoyer les détails que vous me demandez ſur les divers pays que j'ai parcouru. Deſtiné par la divine Providence à travailler dans les Miſſions de Perſe, mes premiers ſoins ont été d'apprendre les langues Arménienne, Turque & Perſane, perſuadé que ſans cela je n'y pourrois pas être fort utile. J'ai déja traverſé, en différens temps, les Royaumes des Elamites & de Suſe, peu fréquentés par les Européens, occupé ſans ceſſe à inſtruire & à conſoler les Chrétiens qui y habitent. Je conſacrois le temps qui me reſtoit de mes fonctions à m'informer des mœurs, de la ſituation & des anti-

quités des pays où je me trouvois.

Hamadan, ville de Médie, où je fais actuellement mon séjour avec le P. Zerilli, Jésuite Italien, est la capitale d'une province de même nom : elle est située au pied du mont Alvand, que les Persans appellent *Sultan-Alvand*, c'est-à-dire la Reine des montagnes, parce qu'elle est la plus fertile, & l'une des plus hautes montagnes de Perse. C'est une branche du mont Taurus, qui s'étend jusqu'au sein Persique. Le célebre Avicenne a demeuré long-temps sur cette montagne pour y faire ses observations sur les simples, dont elle est toute couverte. Hamadan est à trente-cinq dégrés douze minutes de latitude septentrionale. C'est une ville très-ancienne, à en juger par les ruines d'un Temple magnifique, dont il ne reste plus qu'un dôme fort élevé, bâti de briques peintes en porcelaine, sur lesquelles paroissent quelques caracteres hébreux. Sous ce dôme est une Chapelle de dix-huit pieds en quarré, où sont, dit-on, les tombeaux d'Esther & de Mardochée; au-dessus des tombeaux s'élevent deux mausolées magnifiques, d'un bois très-dur : sur l'un l'histoire d'Esther est gravée en caracteres hé-

breux, avec ces mots : *la grande Reine Eſther ;* ſur l'autre on lit : *ces Mauſolées ont été conſtruits par Ardachier ou Arſaces ;* mais il n'y a pas de date qui détermine lequel des Arſaces. Le Mauſolée de Mardochée eſt à droite ; il a ſept pieds de longueur & de hauteur, ſur trois pieds de largeur. Celui d'Eſther eſt à gauche & de la même ſtructure, ſinon qu'il eſt d'un pied plus haut que celui de Mardochée. Les Juifs y entretiennent un grand nombre de lampes qui brulent jour & nuit, & vont aux jours de Fête y faire leurs prieres.

Comme je rendois viſite un jour à un Seigneur Perſan, un Derviche, homme de bon ſens, habile philoſophe, verſé dans les ſaintes écritures, qui s'y trouva, fit tomber la converſation ſur des matieres de Religion, il commença par donner de grands éloges à la Religion Chrétienne. Il avoua qu'il la trouvoit très-conforme à la raiſon, ſi ce n'eſt dans le point où elle enſeigne que Jeſus-Chriſt eſt Dieu. Il eſt vrai, lui dis-je, que nous croyons la Divinité de Jeſus-Chriſt ; ce point eſt le fondement de notre Religion ; ce qui m'étonne, eſt que vous le diſiez vous-même dans votre Alcoran, & que vous ne le croyez pas ; car, de bonne

foi, que ſignifie *Rouh-Alah*, qui eſt le nom que Mahomet donne à Jeſus-Chriſt? Ce mot Arabe, car j'ai étudié à fond cette langue, me dit-il, ſignifie l'eſprit ou l'ame de Dieu. Cet eſprit, ou cette ame de Dieu, lui répliquai-je, eſt-elle différente de Dieu, ou eſt-elle une même choſe avec Dieu? L'ame & l'eſprit de Dieu, me répondit-il, ne peuvent pas être différens de Dieu: donc, ajoutai-je, Jeſus-Chriſt eſt Dieu; ce qui eſt une même choſe avec Dieu, eſt Dieu. Il parut touché de cette conſéquence; je louai ſa bonne foi à lui donner le vrai ſens du mot *Rouh-Alah*.

Je vous avoue, Monſieur, que je n'ai pas trouvé dans les autres Mahométans la même ſincérité; ils donnent à ce mot un ſens différent, pour éluder la conſéquence que j'en ai tirée. Prions le Dieu des miſéricordes d'éclairer leur eſprit & de diſſiper entiérement les ténebres qui les environnent.

Tous tant que nous ſommes, reprit le Derviche, nous reconnoiſſons Jeſus-Chriſt pour un homme divin, & nous avons pour lui un très-grand reſpect, au lieu que vous autres Chrétiens, n'avez que du mépris pour Mahomet. Vous reſpectez Jeſus-Chriſt, lui répli-

quai-je, parce qu'il y a dans ſa conduite des caracteres de ſainteté qui vous frappent. Montrez-nous dans celle de Mahomet l'ombre de quelques-uns de ces caracteres divins. Vous reſpectez Jeſus-Chriſt, parce que vous le reconnoiſſez pour un Prophete envoyé de Dieu aux hommes, & vous le reconnoiſſez pour tel à des marques évidentes, auxquelles vous avouez qu'on ne ſçauroit réſiſter. En eſt-il quelqu'une qui nous puiſſe donner une pareille idée de Mahomet ? Quelle a été ſa conduite ? Quelle doctrine a-t-il enſeigné aux hommes ? Par quels miracles a-t-il prouvé qu'il étoit envoyé de Dieu ? Quels Prophètes avoient prédit ſa Miſſion ? Je ne vous rappellerai pas les circonſtances honteuſes de ſa vie, que je ſuis aſſuré que vous déteſtez vous-mêmes dans le fond du cœur. Non, j'ai trop bonne opinion de vous ; ce n'eſt pas par la conduite de Mahomet que vous pouvez juger qu'il eſt Prophète. Son Alcoran, où il a lui-même oſé publier ſes impudicités, s'élévera dans tous les ſiecles en témoignage contre lui ; euſſiez-vous même en ſa faveur les miracles les plus éclatans, ſa vie infâme en effaceroit tout l'éclat, & aucun homme de bon ſens

ne pourroit s'y laiſſer tromper. Mais quels miracles nous alléguez-vous en ſa faveur? *Son voyage au Ciel ſur le cheval Alborach, à qui il promet le Paradis ; la lune partagée avec ſes doigts*, ſont des rêveries qui ne ſont que pour le peuple ; les honnêtes gens s'en moquent ; & d'ailleurs, Mahomet lui-même reconnoît que Dieu ne lui a pas accordé le don des miracles. Quant à la Doctrine, combien de contradictions & d'abſurdités répandues dans ſon Alcoran, oppoſées aux bonnes mœurs & à la droite raiſon? *Le monde appuyé ſur les cornes d'un taureau ; le Ciel compoſé de fumée ; le Soleil placé dans une fontaine d'eau chaude ; une étoile brillante qui ſe détache du firmament, pour renverſer du haut des Cieux les démons, lorſqu'ils viennent écouter ce qu'on y dit ; Salomon qui s'entretient avec des fourmis & des oiſeaux ; Dieu qui jure par des abeilles, & qui jure un moment après par des vaches le contraire de ce qu'il vient de jurer ; le vin défendu dans un chapitre & permis dans un autre*, & mille autres abſurdités de cette nature font aſſez connoître quelle eſt ſa doctrine.

Du moins falloit-il que Dieu marquât aux hommes, par quelques ſignes évidens, que Mahomet étoit envoyé de ſa

part ; il devoit y avoir des prédictions touchant ce nouveau Légiſlateur, qui déterminaſſent les hommes à croire en lui. Quelles ſont ces prédictions ? Quel Prophète a parlé de lui ? Jeſus-Chriſt lui-même, dans ſon Evangile, reprit le Derviche, en m'interrompant, promet qu'il enverra l'eſprit conſolateur, & ce paſſage doit être entendu de Mahomet ; Jeſus-Chriſt l'avoit marqué par ſon nom ; mais vous l'avez effacé. Je lui répondis que c'étoit ſans fondement que les Mahométans nous reprochoient cette falſification des Ecritures ; qu'ils ne pouvoient aſſigner le temps auquel nous l'avions faite, ni montrer aucun exemplaire authentique dans lequel fût écrit le nom de Mahomet. J'ajoutai que cet eſprit que Jeſus-Chriſt promettoit à ſes Apôtres ne pouvoit pas être Mahomet, parce que cet eſprit conſolateur devoit enſeigner aux Apôtres, & rappeller dans leur eſprit toutes les inſtructions que Jeſus-Chriſt leur avoit données. Eſt-ce là ce qu'a fait Mahomet ? Quelle oppoſition étrange entre ſes maximes & celles de Jeſus-Chriſt ! Jeſus-Chriſt ne parle que de douceur, que de patience, que de pauvreté, que de renoncement à ſoi-même ; il veut qu'on porte chaque

jour ſa croix, qu'on haïſſe ſa propre chair, qu'on aime ſes ennemis, qu'on prie pour eux, qu'on leur faſſe du bien, qu'on étouffe juſqu'au moindre ſentiment de vengeance. Mahomet enſeigne-t-il ces maximes ? l'Alcoran, au contraire, n'inſpire-t-il pas la violence, l'emportement, l'orgueil & l'amour des plaiſirs ? L'eſprit de vérité que Jeſus-Chriſt promettoit dans ce paſſage, devoit recevoir de Jeſus-Chriſt ſa doctrine ; c'eſt-à-dire, que la doctrine de Jeſus-Chriſt & celle de Mahomet, n'auroient dû être qu'une même doctrine. Cela eſt-il ainſi, Derviche ? Rendez vous-même témoignage à la vérité. Ne ſent on pas, dans la lecture de ces deux Loix, une contradiction & une oppoſition continuelle ? Il n'eſt pas que dans votre retraite, où vous vous occupez de la méditation des choſes divines, vous n'ayez lu ces ſaintes maximes avec ſatisfaction ; mais peut-être ne vous êtes-vous pas encore aviſé de faire attentivement la comparaiſon de ce livre divin avec l'Alcoran. Ah ! faites-la, je vous en conjure, au nom de ce grand Dieu au ſervice duquel vous avez prétendu vous conſacrer, en renonçant à toutes les commodités de la vie ; &

ſi vous le cherchez dans toute la ſincérité du cœur, pourquoi ne ſe montreroit-il pas à vous ? C'eſt un Dieu plein de miſéricorde. Je m'apperçus qu'il s'attendriſſoit : il me dit qu'il s'en falloit peu qu'il ne fût Chrétien ; qu'il avoit toujours ſenti dans ſon cœur un extrême reſpect pour Jeſus-Chriſt, & qu'il s'étoit propoſé ſa vie humble, ſimple, pauvre, pour exemple de la ſienne ; qu'au reſte, il feroit attention à toutes ces choſes, & me prioit de trouver bon qu'il vînt encore dans quelques jours en conférer avec moi. Je lui marquai le plaiſir que j'avois de le voir dans ces diſpoſitions, & l'aſſurai qu'il me trouveroit toujours prêt à l'entendre.

Il y a en Perſe différentes ſectes de Mahométans, ou, pour mieux dire, il y a preſque autant de différentes opinions en matiere de Religion, qu'il y a de differentes conditions. La croyance de l'artiſan n'eſt pas celle de l'homme de lettres : le courtiſan a encore la ſienne qui lui eſt propre.

Le ſimple peuple ſuit l'Alcoran à la lettre, & prétend que les myſteres qu'il renferme ſont trop au-deſſus de l'homme pour entreprendre de les pénétrer. Cette prévention eſt un obſtacle à leur con-

verſion preſque inſurmontable ; car quand les Miſſionnaires leur ont montré l'abſurdité de quelque point de leur croyance, ils répondent que ce ſont des myſteres qu'ils ne ſçauroient entendre, & que Dieu s'en eſt réſervé la connoiſſance à lui & à ſon Prophète.

Les gens de lettres expliquent l'Alcoran ; ils en étudient l'interprétation, & aiment à diſputer ſur leur Religion. Quand un Miſſionnaire les a convaincus, d'ordinaire tout le fruit de ſa victoire ſe réduit à quelques éloges & quelques marques d'eſtime qu'ils lui donnent : *tu as beaucoup d'eſprit*, lui diſent-ils, *je voudrois que tu fuſſes de notre Religion, elle auroit en toi un habile défenſeur.*

Les gens de Cour qui ont du ſçavoir, ne m'ont jamais paru fort attachés à Mahomet & aux illuſions de ſon Alcoran : ils ne laiſſent pas cependant de profeſſer le Mahométiſme. Les Miſſionnaires s'inſinuent plus aiſément dans leur eſprit que dans celui du ſimple peuple. Ils nous écoutent volontiers, & ils aiment à s'entretenir avec nous de Religion. Ce ſont eux qui nous mettent les premiers ſur cette matiere ; ils ſont attentifs à nos raiſonnemens, & ils ont aſſez de bonne foi pour avouer, quand on les

a convaincus, qu'ils en ont ſenti toute la force. Tous ceux avec qui j'ai traité m'ont paru de ce caractere.

Cette curioſité & cette franchiſe qu'ont la plûpart des Perſans en matiere de Religion, donnent aux Miſſionnaires qui vivent parmi eux un grand avantage. Il faut, pour les engager à entendre parler de Jeſus-Chriſt, beaucoup de douceur & de modération ; l'emportement d'un zèle trop ardent feroit un grand obſtacle, ſur-tout s'il leur paroiſſoit qu'un Miſſionnaire montrât quelque plaiſir de les avoir embarraſſé par ſes raiſonnemens. Ils ne croient pas qu'un homme qui marque de la chaleur & de la paſſion, puiſſe être animé de l'eſprit de Dieu. Comme ils ont eux-mêmes beaucoup de flegme, une maniere trop vive les rebute. On peut leur conſeiller la lecture des Livres ſaints, qu'ils ont entre les mains : ils découvrent eux-mêmes combien les hiſtoires qui y ſont écrites ſont différentes des fables que Mahomet leur a laiſſées dans ſon Alcoran. Quelques Miſſionnaires de notre Compagnie ſe ſont ſervis utilement de cette lecture pour gagner à notre ſainte foi pluſieurs perſonnes de diſtinction.

Je paſſai l'année derniere dans le Lau-

reſtan ; c'eſt le Royaume des Elamites, où Chodorlahomor régnoit du temps d'Abraham. Il confine à la Seigneurie de Goulpakan à l'orient, à la Suſianne, au midi, au Tigre à l'occident, & à la Médie inférieure au ſeptentrion. *Courmabat*, ſa ville capitale, eſt ſituée au trente-troiſieme degré de latitude. Ce n'eſt qu'une fortereſſe qui n'a rien de conſidérable que le Palais du Gouverneur & des boutiques magnifiques.

Du Laureſtan j'allai à *Avignerd*, ville ſituée ſur les confins de la Suſianne & de la Médie ; elle eſt bâtie en amphithéâtre, ſur le déclin d'une colline : au pied de ſes murailles coule la riviere de *Gamaſan*. Son Gouverneur y entretient mille cavaliers pour la garde de toute la contrée.

Enfin, après dix ans de courſes & de travaux dans les différentes provinces de ce vaſte Empire, mes Supérieurs m'appellerent à *Iſpahan*, capitale de toute la Perſe. C'eſt une grande ville, qui a près de dix lieues de tour, en y comprenant ſes fauxbourgs, mais qui n'eſt pas peuplée à proportion. Il y a trois couvens de Religieux, quantité de jardins & de places publiques, toutes très-belles. Rien n'approche ſur-tout de

la magnificence de la Cour ; mais parce qu'elle ne paroît jamais mieux que lorſque le Roi aſſemble tous ſes Seigneurs pour leur donner à manger dans ſon Palais, je vous envoie la deſcription du Palais & du feſtin, afin que vous ayez une idée plus juſte de la grandeur de ce Prince.

Quoique les bâtimens de Perſe n'aient pas tant de juſteſſe dans leur ſtructure que ceux d'Europe, ils ont néanmoins un certain agrément qui donne de l'admiration aux Européens même, & il n'y en a pas un qui ait vu le Palais du Roi de Perſe, ſans avoir été frappé de ſa beauté. Il eſt bâti à l'occident, dans une grande place appellée *Méidan*, c'eſt-à-dire marché. C'eſt une des plus belles places du monde. Sa longueur eſt de ſept cens pas ordinaires, ſur trois cens de largeur ; les quatre côtés ſont bâtis en portiques de la même ſtructure que les aîles de l'entrée du Palais.

Les jeunes Seigneurs de Perſe s'exercent dans cette Place à jouer au mail à cheval, à jetter la lance & à la ramaſſer ſans quitter l'étrier, & à tirer la fleche par derriere, en fuyant à toute bride, ſelon l'ancienne coutume des Parthes. Ils tirent au blanc de cette maniere dans

une assiette d'or, que l'on met au bout d'une grande perche qui est dressée au milieu de la place. Le Roi, qui voit cet exercice de sa salle d'audience, donne un prix, avec l'assiette d'or, à celui qui la met à bas. Il lui envoie aussi quatre cens écus pour une collation que le Roi lui fait l'honneur d'aller prendre chez lui, & tous les Seigneurs le vont féliciter sur son adresse & sur l'honneur que le Roi lui a fait.

A l'orient de cette place, vis-à-vis le Palais du Roi, paroît une Mosquée dont le dôme est une piece très-hardie à cause de sa grande largeur; les dehors de ce dôme sont peints en porcelaines; il est entouré d'un cordon blanc, large de plus de deux pieds, sur lequel paroissent de gros caracteres Persans. La pomme & le croissant qui sont au bout sont dorés. Son Portique est de marbre, enrichi de plusieurs beaux ouvrages.

A l'extrémité de la place, du côté du midi, est la grande Mosquée du Roi, élevée par *Schah-Abas*, le dernier des douze Imans ou Saints de Perse. Le portail de cette Mosquée est une piece digne de l'admiration des plus habiles Architectes de l'Europe. Il est d'une hauteur extraordinaire. Le bas est d'un

marbre de pluſieurs couleurs ; & ce cordon de marbre règne auſſi dans les portiques & dans le corps de la Moſquée. Toute la façade eſt peinte d'azur verniſſé ; on y voit des feuillages & des feſtons dorés en demi-relief. Le couronnement du frontiſpice eſt d'un plâtre relevé en boſſe, marqueté d'or, travaillé d'une maniere ſi délicate, qu'il eſt difficile qu'on puiſſe mieux employer le plâtre. La porte eſt couverte de lames de vermeil doré. On entre par cette porte dans une cour fort vaſte, entourée de galeries dont les colonnes ſont de marbre granite. Les chapiteaux, la corniche & la friſe de ces galeries ſont azurées & dorées. Les Perſes y font leurs prieres après s'être purifié dans de grands baſſins de marbre qui ſont au milieu de cette cour ; la Moſquée eſt à droite ; on y entre par une arcade fort élevée, peinte & dorée de la même maniere que les galeries. Le corps de la Moſquée eſt fort vaſte ; elle a un double dôme de la même ſtructure que celui de la belle Moſquée qui eſt vis-à-vis du Palais du Roi.

Il y a devant ces dômes deux *minarets* couverts d'ouvrages de marqueterie ; ce ſont des eſpeces de petits clo-

chers bâtis de briques, qui ſont ſi hauts & ſi déliés, qu'on a de la peine à concevoir comment un ſi petit bâtiment peut ſoutenir une ſi grande hauteur. Ils ne contiennent qu'un eſcalier à vis, & ſi étroit, qu'à peine un homme y peut monter; le reſte fait l'épaiſſeur de la muraille, qui ne paroît pas plus large au pied qu'à la pointe.

La galerie des muſiciens eſt encore un des beaux ornemens de la place; les joueurs d'inſtrumens du Roi s'y raſſemblent trois fois par jour, à midi, au ſoleil couchant & à deux heures après minuit; mais les jours de fêtes, leur tintamarre ſe fait entendre le jour & la nuit; je dis tintamarre, car ils ſont plus de ſoixante qui jouent enſemble les uns battent des tymbales, les autres de gros tambours, d'autres jouent du hautbois, & d'autres crient à pleine gorge, dans de longues trompettes, mêlant leurs cris au bruit des inſtrumens.

On entre dans le palais du Roi par deux magnifiques portes, entre leſquelles on a rangé un grand nombre de canons que *Schah-Abas* fit apporter de la ville d'Ormus, lorſqu'il l'eut priſe ſur les Portugais; mais ils ſont ſi mal

montés qu'on ne pourroit pas s'en ſervir. La porte principale s'appelle *Alla-Kaſſé*, c'eſt-à-dire, la porte de Dieu, parce que c'eſt un lieu de refuge, d'où on ne peut tirer aucun criminel ſans un ordre exprès de Sa Majeſté. Il y a ſur cette porte un bâtiment de pluſieurs étages, qui forment beaucoup de chambres; de ſorte qu'en la voyant de loin, on le prendroit pour une groſſe tour environnée de galeries dorées, qui régnent autour de tous les étages.

Le dernier étage forme une très-belle & très-grande ſalle d'audience qui commande toute la place. Le Roi y tient toujours aſſemblée le premier jour du printemps, pour y recevoir les étrennes des Seigneurs & pour y prendre le divertiſſement des jeux que les enfans de qualité célèbrent en ſa préſence. Cette ſalle eſt aſſez ſpacieuſe pour contenir cent conviés, ſans y comprendre les Gentilshommes ſervans & les Officiers de guerre qui ſe tiennent debout derriere ceux qui ſont aſſis. Elle eſt ouverte de trois côtés. Le lambris qui eſt dans l'enfoncement eſt d'un ouvrage très-délicat; il y a beaucoup de peintures ſur les murailles, mais qui auroient beſoin d'un bon peintre pour les rendre régulieres.

Le plafond eſt d'un bois bien travaillé & bien doré, ſoutenu par douze colonnes dorées en relief, ce qui lui donne beaucoup d'éclat du côté de la place. La ſalle eſt preſque quarrée & n'a pas moins de ſoixante pieds de longueur. Il y a au milieu un grand baſſin de marbre, où, malgré la grande élévation de la ſalle, on fait jouer des jets-d'eau par le moyen de quelques pompes.

L'uſage des feſtins publics eſt très-ancien dans la Perſe, puiſque le Livre d'Eſther fait mention de la ſomptuoſité du banquet d'Aſſuerus; mais ceux qu'on fait maintenant ſont plutôt des feſtins d'audience que des banquets de réjouiſſances. C'eſt durant ces feſtins que le Roi traite des affaires d'Etat, & qu'il donne audience aux Miniſtres des Princes étrangers. On y étale tout ce qu'il y a de plus précieux dans la maiſon du Roi; tout y brille : les tapis ſur leſquels on s'aſſeoit ſont de grand prix; les nappes ſont de brocard. On ſert le Roi dans un vaſe d'or pur, de plus de trois pieds de diamètre; le couvercle & le cadenat, ſous lequel la portion du Roi eſt renfermée, ſont de la même matiere, & on porte ce vaſe en cérémonie ſur une eſpece de brancard, orné de lames d'or,

L'Ecuyer-Tranchant ouvre le cadenat devant Sa Majeſté ; il ſe met à genoux, & après avoir goûté les mets, il les ſert dans pluſieurs plats d'or, qu'il remplit avec une cuilliere & une longue fourchette d'or, qu'il porte toujours à ſon côté, comme les marques diſtinctives de ſa charge. On ſert au Roi le vin dans des bouteilles ſcellées ; le Grand Maître les ouvre devant lui, & il en goûte avec les mêmes cérémonies que l'Ecuyer lui ſert ſon plat.

Après qu'on a ſervi le Roi, on ſert aux conviés le riz, le bouilli & le rôti dans plus de cent cinquante plats d'or, avec leurs couvercles qui peſent deux fois autant ; chaque plat n'a pas moins d'un pied & demi de diamètre. Les plats d'entremets ſont d'or ; & avant de ſervir en or, on a déja ſervi les confitures en vaiſſelle d'argent & de porcelaine. Le ſervice des confitures & des ſucreries précéde toujours le repas ; on les ſert aux conviés, pendant le temps des audiences, & c'eſt auſſi alors que le Roi fait donner du vin aux Seigneurs de ſa Cour. Les bouteilles & les taſſes dans leſquelles on le ſert, ſont d'or émaillé, garnies de pierreries. On les range ſur les bords du baſſin de marbre, qui eſt au

milieu de la ſalle, & on place aux coins de ce baſſin quatre petits tonneaux d'or & quatre d'argent, qui peſent chacun la charge d'un homme. On les met en ordre avec les bouteilles, les taſſes, les caſſolettes & les pots de fleurs qui ſont tous d'or, ce qui fait une agréable ſymétrie.

On met en parade devant la ſalle quantité d'éléphans, de lions, de tigres, de léopards & tous les animaux rares de la ménagerie; les chaînes & les clous avec leſquels on les attache ſont d'or, & chacun de ces animaux a devant lui deux cuvettes d'or, dans l'une deſquelles eſt ſa boiſſon, & dans l'autre ſa nourriture. Mais ce qui releve l'éclat de ce pompeux étalage, c'eſt le coup-d'œil magnifique que préſentent dix-huit chevaux de main, rangés devant cette ſalle; chaque cheval vaut un tréſor. Les étriers ſont d'or, les brides, les devants & les derrieres des ſelles ſont d'or émaillé, garnis de pierres précieuſes, auſſi bien que les houſſes. Le harnois de l'un eſt garni de diamans; celui de l'autre d'émeraudes, de rubis, de ſaphirs, de très-groſſes perles & de toute ſorte de joyaux de la plus grande richeſſe. On range quelquefois parmi ces chevaux des ânes

ſauvages

ſauvages richement enharnachés, & l'on met devant eux, comme devant chaque cheval, deux baſſins d'or, où ſont leur nourriture & leur boiſſon.

Un Eſpagnol ſe trouvant en cette Cour, ſurpris de voir des ânes ſauvages ſi bien parés, & ſi richement couverts, perdit ſa gravité, & ne put s'empêcher de rire : un Officier de la Cour s'approcha de lui, & lui demanda fort civilement ce qui lui donnoit occaſion de rire. Il répondit qu'il rioit de voir traiter avec tant de diſtinction des animaux qu'on traitoit avec le dernier mépris en Eſpagne. L'Officier lui répliqua avec reſpect : » C'eſt que les ânes ſont com-» muns dans votre Pays, & nous en » faiſons grand cas dans le nôtre, parce » qu'ils y ſont très-rares ».

Le Roi eſt aſſis dans l'enfoncement de la ſalle, les jambes pliées ſur une eſpece de lit couvert d'un brocard précieux. Il s'appuie ſur un carreau fort riche. Les Seigneurs de ſa Cour ſont aſſis ſur leurs talons, maniere la plus reſpectueuſe de s'aſſeoir devant le Souverain. Les enfans du ſerrail ſont debout dans l'enfoncement de l'alcove. Il y en a toujours deux qui donnent de l'air au Roi avec de longs éventails faits de

queues de paons. Ils ont tous quelque office auprès de Sa Majeſté. L'un lui ſert le gobelet, l'autre le tabac, le café & le baſſin pour ſe laver après le repas. Les principaux Eunuques ſont debout à côté du Roi, & les Officiers d'Armes forment une ligne oblique depuis le bas de l'eſtrade ou du trône juſqu'aux deux premieres colonnes de la ſalle.

Le Grand-Viſir, qui eſt en même-temps Chancelier du Royaume, eſt aſſis à la premiere colonne du côté gauche, qui eſt la place d'honneur en Perſe. Le Généraliſſime des Troupes eſt à droite, & après lui, les Miniſtres d'Etat, les Kans, les Ambaſſadeurs ſont aſſis en lignes parallèles juſqu'au bas de la ſalle. Les muſiciens forment une autre ligne & rempliſſent le côté de la ſalle qui eſt en face du trône du Roi. Leur muſique & leur ſimphonie continue durant l'audience qui précéde le repas: on le fait exprès, afin que les conviés n'entendent point ce qui ſe dit auprès du Roi. Les quarante Maîtres-d'Hôtel d'honneur, appuyés ſur leurs bâtons, font un cercle devant lui, qui empêche auſſi les conviés de voir diſtinctement ce qui ſe paſſe dans les audiences.

Rien de plus frappant, Monſieur, que de voir une ſi nombreuſe aſſemblée de Seigneurs en habits de cérémonie. Leur habillement eſt leſte & approche fort de celui des anciens Romains. Le turban des Ottomans paroît ridicule en comparaiſon de celui qu'ils portent; il eſt ſurmonté de deux aigrettes d'or, ce qui leur fait donner le nom de *têtes d'or*. Leurs veſtes ſont d'un brocard à fonds d'or ou d'argent, ainſi que leurs écharpes. Leurs robes ſont d'un drap écarlate, chamarré de paſſemens d'or, & garnies de peaux de zibelines; & tel eſt le goût des Perſans pour la parure & la magnificence, qu'un Seigneur ſe contentera de pain & de lait aigre pour ſa nourriture, afin d'avoir de quoi ſe parer lui & ſon cheval.

Il ſemble que le Roi, pour mieux faire paroître l'éclat & le brillant des habits de ſes Officiers, veuille faire parmi eux ce que font les ombres dans un tableau, il affecte de ſe vêtir d'une maniere fort ſimple, & il n'y a que l'aigrette qu'il porte ſur le côté gauche de ſon turban qui le diſtingue, par les pierreries de grand prix dont elle eſt ornée.

Vous voyez aſſez, par ce que je viens

de dire, que les Perſans imitent dans leurs feſtins la magnificence d'Aſſuerus, mais ils n'imitent pas la tempérance & la modération que ce Prince vouloit qu'on gardât dans les ſiens. On y force les Grands à boire juſqu'à un excès qui a ſouvent des ſuites fâcheuſes ; cependant le Roi l'ordonne par politique, car il apprend par ce moyen bien des vérités qu'il ignoreroit ſans cet artifice.

Les Européens qui ont l'honneur d'être invités à ces feſtins, y trouvent de quoi ſatisfaire leur appétit, parce que ce qu'on y ſert eſt exquis & bien apprêté; mais ils ſont fort embarraſſés quand il faut manger le riz à pleine main, & déchirer le bouilli & le rôti avec les doigts ; car on n'y a ni couteaux, ni fourchettes, & pas même de ſerviettes. On ſert des cuillieres de buis, mais c'eſt pour une certaine liqueur compoſée d'eau roſe, de vin cuit & de verjus, qu'on boit en mangeant le riz, & on ne peut s'en ſervir pour manger, parce qu'elles ſont fort larges & fort creuſes, de maniere qu'on n'y peut prendre avec les lèvres que la ſuperficie de ce qui n'eſt pas liquide, le reſte demeurant au fond.

La modeſtie & la retenue des Offi-

ciers ſont merveilleuſes, & on n'obſerva jamais mieux le ſilence dans les Communautés les plus régulieres de l'Europe, qu'on l'obſerve dans les feſtins du Roi de Perſe. Mais la contrainte ne dure pas long-temps, car, comme on mange tout à pleines mains, le repas eſt ſi court, qu'à peine a-t-on achevé de ſervir les tables d'en bas, qu'on deſſert celles d'en haut.

Tous les Seigneurs qui ont l'honneur d'aſſiſter aux feſtins du Roi de Perſe, ſont obligés de l'accompagner toutes les fois qu'il monte à cheval. Il y monte ſouvent, pour recevoir, en ſe promenant, les requêtes de ſes ſujets, pour s'entretenir des affaires d'Etat avec ſon Grand-Viſir & les autres Miniſtres, & pour prendre le divertiſſement des exercices que les jeunes Seigneurs de ſa Cour font à cheval dans le beau cours que Schah-Abas fit planter pour embellir Iſpahan.

Ce cours eſt une allée droite & fort unie, large de plus de deux cens pieds géométriques, & longue de deux bonnes lieues de France. Il commence au déclin de la montagne de Sofa, & continue en amphitéâtre juſqu'au Palais nommé *Hazar-Dgerib*, c'eſt-à-dire, mille

arpens, quoique l'enclos en contienne plus de ſix mille. Le Roi va ordinairement ſe rafraîchir dans ce Palais, quand il a traverſé le cours à cheval avec les Seigneurs de ſa Cour.

La marche eſt belle & bien réglée dans tout ce qui précede le Roi, mais il n'y a plus d'ordre quand il eſt paſſé. Les Seigneurs qui le ſuivent n'en gardent point, & vont en confuſion ſans diſtinction de dignité. Les Exempts des Gardes courent à toute bride pour débarraſſer le chemin par où le Roi doit paſſer. Les Carabiniers enſuite, au nombre de quatre cens, marchent ſur deux lignes aux deux côtés de l'allée; ils ont chacun une banderolle de taffetas rouge ſur leurs carabines. Les Colonels & Officiers ſuivent à cheval, la carabine derriere l'épaule, comme les Arabes, & après eux, ceux qui portent les Armes du Roi. L'un a ſon arquebuſe, l'autre a ſon épée; celui-ci a ſon carquois, celui-là ſa maſſue, ou autres armes de cette nature. Le Grand-Maître de la Maiſon, le Grand-Maître de la Garde-Robe, le Grand-Ecuyer & le Grand-Ecuyer Tranchant marchent avec leurs Officiers. On mene après eux pluſieurs chevaux de main, richement enharna-

chés. Les Officiers des Sophis ſuivent avec les Huiſſiers du Palais, armés de leurs haches, & après eux l'Introducteur des Ambaſſadeurs. Les quarante Maîtres-d'Hôtel d'honneur précédent le Grand-Maître des cérémonies qui va ſeul, pour empêcher qu'on n'embarraſſe la marche. Les Pages ou enfans du Serrail le ſuivent, tous bien montés. Le Porte-paraſol, & celui qui prépare le tabac pour le Roi, ſont derriere ces Pages, pour les leur donner, en cas que le Roi veuille s'en ſervir en chemin. Le premier Eunuque précede le Roi immédiatement; il marche au milieu des valets-de-pied, qui ſont au nombre de douze. Sa Majeſté permet communément à quelques-uns de ſes Miniſtres de l'entretenir dans la route. Les autres Seigneurs ſuivent en foule & ſans ordre.

Le Roi eſt accompagné de la même maniere quand il va à la chaſſe; mais quand il y va pour en donner le divertiſſement à la Reine, aux Princeſſes & aux Dames du Serrail, il prend le devant, eſcorté de quelques Eunuques. On a ſoin auparavant d'ordonner aux habitans des fauxbourgs & des environs de quitter leurs maiſons, & de ſe retirer des lieux par où le Roi doit paſſer

avec le Serrail. Les Carabiniers gardent les avenues à une demi-lieue du paſſage. Les Eunuques ſubalternes obſervent ſi la curioſité n'oblige pas ces Carabiniers de s'approcher pour regarder ; & les Eunuques en dignité reglent la marche des Dames qui ſont toutes à cheval. On ne fait point de quartier aux hommes & aux garçons qui ont paſſé ſept ans, quand on les ſurprend dans les rues qui ſont gardées. Pour les femmes, on leur laiſſe la liberté d'aller voir cette marche, & c'eſt d'elles qu'on en apprend l'ordre & les particularités.

Le Roi eſt toujours précédé d'un double équipage, afin qu'il puiſſe en changer & que tout ſoit prêt quand il arrive. Ses pavillons & ceux des Dames ſont grands, riches & éclatans. Ils ſont d'un beau drap de ſoie enrichi de broderies d'or & d'argent ; ils ſont ſi vaſtes qu'il y a au-dedans, des bains, des baſſins d'eau & des jardins de fleurs portatifs. Les appartemens des Dames, ſous ces pavillons, ſont auſſi impénétrables aux yeux des hommes, que les murs du Serrail.

Les Seigneurs ſe mettent en marche pour la chaſſe dès qu'on leur a donné avis que le Roi a pris ſon logement.

Le Grand-Viſir, les autres Miniſtres & les Kans, font la garde toute la nuit autour de la tente du Roi. Ils ſe relevent les uns les autres, & à meſure qu'ils arrivent, l'Huiſſier de la Chambre crie qu'un tel Seigneur, qu'il ne nomme que par la charge dont il eſt revêtu, eſt arrivé. Il faut qu'un grand Seigneur ſoit bien malade pour être diſpenſé de cette garde. Les Eunuques la font avec la même exactitude dans le quartier des Dames.

Ces Seigneurs n'ont guère le temps de repoſer, car à peine le jour commence-t-il à paroître, qu'il faut qu'ils battent la campagne pour raſſembler le gibier dans l'endroit où le Roi leur a dit qu'il conduiroit les Dames. Ce ſont de véritables Amazones. Elles ſavent manier un cheval avec autant d'adreſſe que les meilleurs Ecuyers. Elles courent le cerf, & le percent de leurs dards avec une dextérité admirable. Elles ſuivent le Roi, l'oiſeau ſur le poing, le lâchent quand le Roi le leur ordonne, & courent après à toute bride quand il s'écarte; pour le rappeller elles battent, avec l'extrémité de la bride, un petit tambour qui eſt à l'arçon de la ſelle; ſi l'oiſeau attrape la proie, elles la viennent montrer au Roi,

Si ce ſont des grues, le Roi en fait tirer les plumes, & les diſtribue aux Dames, qui en font des panaches, qu'elles mettent ſur leurs coëffures.

J'obmets pluſieurs autres particularités touchant la chaſſe du Roi & celle des Seigneurs de ſa Cour, ſoit pour éviter les redites, ſoit pour vous épargner l'inutilité des petits détails. Je paſſe à la manière dont la Juſtice eſt adminiſtrée en Perſe, article ſur lequel vous m'avez demandé des éclairciſſemens.

Les Perſes n'ont d'autre Code de Loix que l'interprétation de l'Alcoran. Ils ont trois ſortes de Tribunaux, le criminel, qu'ils appellent *Oürf ;* le civil, qu'ils appellent *Cheher ;* & le légal, qu'ils appellent *Divan-Ali*, c'eſt-à-dire, le Tribunal Souverain. Le chef du Tribunal criminel à Iſpahan & de tous les autres Tribunaux du Royaume, l'eſt auſſi de la Juſtice civile. On l'appelle *Divan-Beghi*, il a pour exécuteur de ſes Sentences un *Deroga* qui ſert de géolier, & qui juge les petites cauſes criminelles. Les Kans ſont auſſi les chefs de cette Juſtice dans leurs Provinces, excepté que toutes les cauſes dont ils connoiſſent peuvent s'évoquer au Tribunal du *Divan-Beghi*. Le jugement des crimes de

lèze-Majeſté ſe fait dans l'intérieur de la Maiſon du Roi, ſans la participation du *Divan-Beghi* & ſans celle du Conſeil. Il ne condamne pas même un criminel, quel qu'il ſoit, ſans faire connoître ſon crime au Roi, à qui il fait part de la déciſion du Sadre, qui détermine le genre du châtiment ſelon les Loix preſcrites par les Imans. La manière dont il procede eſt aſſez ſemblable à celle d'Europe, c'eſt-à-dire, qu'on procede par preuves, par confrontation de témoins & par queſtions. Il y a deux ſortes de queſtions: la queſtion ordinaire & la queſtion extraordinaire. La queſtion ordinaire conſiſte en des baſtonnades qui ſe donnent en pleine audience. Dans la queſtion extraordinaire, on coupe avec des raſoirs le deſſous des talons. On met enſuite du ſel dans les inciſions, après quoi l'on donne la baſtonnade au criminel. Quelquefois on lui arrache les ongles des pieds; quelquefois on l'attache à quatre pieux par les mains & par les pieds, & on lui applique un fer rouge ſur les parties du corps les plus charnues. Si le coupable avoue les crimes dont il eſt accuſé, on procede à ſa condamnation, & on l'abandonne à la partie intéreſſée; s'il ne confeſſe pas ſon crime,

l'adverſe partie doit payer le prix du ſang de l'accuſé, & ce prix ſe détermine ſelon ſon rang & ſa qualité.

Je dois vous faire remarquer que l'on ne procede contre les meurtriers, qu'à la requête de la partie intéreſſée; ainſi un enfant dont on a tué le pere, eſt en droit de pourſuivre l'aſſaſſin, ou de compoſer avec lui, ſans que la Juſtice puiſſe s'y oppoſer. Quand la partie ne veut point compoſer, & qu'elle a prouvé l'aſſaſſinat, le Juge détermine le genre de ſupplice, & remet le criminel entre les mains de ſa partie pour en tirer ſang pour ſang; en même tems il lui met un poignard à la main. On ne donne rien à la partie intéreſſée des biens du criminel confiſqués, la Juſtice conſomme tout; d'où il arrive que les exécutions ſont très-rares, les parens du mort aimant mieux compoſer que de tout perdre. Cependant les compoſitions n'ont pas toujours lieu, car lorſqu'il s'agit d'un enfant qui a maltraité ſon père ou ſa mère, les Juges ſont inexorables. S'il eſt convaincu de les avoir inſultés, on lui coupe la langue, & s'il eſt convaincu de les avoir battus, on lui coupe le bras.

Le Roi députe ſouvent le *Divan-Beghi* pour aſſiſter aux exécutions, ou nomme

un des plus grands Seigneurs de la Cour pour y tenir ſa place. Un Arménien Catholique ayant été trouvé dans le chemin où le Roi devoit paſſer avec ſes femmes, fut condamné à avoir la tête coupée. Le Roi députa le Couler-Agaſi, qui eſt la troiſieme perſonne de l'Etat, pour aſſiſter à ſon ſupplice, & pour lui offrir ſa grace, s'il vouloit renoncer au Chriſtianiſme, & ſe faire Mahométan. Ce généreux Confeſſeur de Jeſus-Chriſt tint ferme; & voyant qu'on différoit de le faire mourir: *Ne vous attendez pas*, dit-il à ce Seigneur, avec un courage digne d'un Martyr des premiers ſiecles de l'Egliſe, *que j'aie la lâcheté d'abandonner Jeſus-Chriſt, qui eſt la vérité même, pour embraſſer la Secte d'un Impoſteur.* Sa foi fut récompenſée: on lui trancha la tête, & ſon corps eût été abandonné aux chiens, ſi un de nos zélés Miſſionnaires n'eût pris ſoin de le faire enlever ſecrétement, & de le faire inhumer dans le cimetiere des François.

Les Perſans n'ont pas de ſupplices déterminés pour les différens crimes; tantôt ils ſe ſervent du gibet, & c'eſt d'une maniere cruelle; ils ſuſpendent le coupable, par la gorge, à un crochet de fer, & l'y laiſſent juſqu'à ce qu'il expire; tantôt ils attachent

le criminel sur le dos d'un chameau, la tête en bas, & lui ouvrent le ventre ; ils le promenent ensuite par toute la Ville. Le supplice des voleurs est toujours le même : on les jette dans une fosse remplie de chaux, & on les y laisse mourir dans les plus cruelles douleurs. L'empalement & le feu ne sont guere en usage chez eux, non plus que la roue ; mais ils ont un supplice beaucoup plus affreux, qui consiste à étendre le patient sur une planche & à lui hacher toutes les parties du corps.

Les Lieutenans des Gouverneurs n'ont pas le pouvoir de juger à mort, à moins qu'ils n'en aient reçu la permission du Roi ; cependant les Dérogas peuvent faire couper le nez, les oreilles & les jarrets aux Bouchers & aux Boulangers, quand le Lieutenant de Police les a convaincus d'avoir vendu trop cher, ou d'avoir employé une fausse mesure. Mais personne, excepté les Kans, quelques Sultans & quelques Dérogas privilégiés, ne peut condamner à mort ; ce qui occasionne de grands désordres, car les voleurs pillent & désolent les Provinces où ils savent que personne n'a le pouvoir de les faire mourir.

Le *Divan-Beghi* est chef de la Justice

civile, & partage cet emploi avec les quatre premiers Pontifes du Royaume. Il n'y a dans cette juſtice, ni Huiſſiers, ni Procureurs, ni Avocats, chacun expoſe ſa cauſe au Juge dans une requête, plaide lui-même, & défend ſes droits. Les audiences ſont, pour l'ordinaire, fort tumultueuſes : on n'y obſerve aucun ordre, & celui qui parle le plus haut, gagne preſque toujours ſon procès. Perſonne n'eſt condamné par défaut ; de ſorte que la partie qui a tort, ſe ſauve toujours pour ſe ménager une compoſition avantageuſe.

Les loix de l'Alcoran ſur leſquelles on regle les jugemens, ſont ſujettes à de grands inconvéniens ; un homme par exemple qui prête, eſt ſouvent en danger de perdre ce qu'il a prêté. Si le débiteur eſt de bonne foi, & que cependant il ſoit inſolvable, ſon créancier ne peut l'inquiéter, il eſt même obligé de lui accorder un terme pour le paiement : le temps expiré, le Juge prend un ſur dix, pour ſes droits, ſur la ſomme qu'il adjuge ; de maniere que celui qui eſt fondé en raiſon, paye les dépens. Quoique l'uſure ſoit défendu dans l'Alcoran, cependant les Indiens & les Arméniens ne laiſſent pas de la pratiquer. Si, par exem-

ple, ils prêtent six cens livres à un an de terme, ils calculent ce qu'ils peuvent en tirer d'intérêt par an, qui est pour le moins huit pour cent, & font mettre d'avance dans l'obligation l'intérêt sur le principal. Cette subtilité n'est pas d'une grande ressource, si le débiteur est de mauvaise foi; car au bout du terme prescrit il pourra nier d'avoir reçu la somme entiere, & en offrant de remettre les trois cents livres, il fera perdre au créancier huit écus d'intérêt, dix écus pour les droits du Juge & tous les frais de Justice.

Le Juge souverain du Tribunal de Religion est le *Sarre-Karsa*, qui est le premier Pontife de Perse. Les *Modarés*, qui sont comme les Evêques du pays, sont à la tête des Tribunaux de Province, mais on peut appeller de leur jugement au Tribunal du Sadre. Ce Tribunal ressemble assez au Sanhédrin des Juifs. C'est-là que l'impiété & la perfidie, de concert, adjugent la couronne du martyre aux Chrétiens qui refusent d'embrasser la Loi de Mahomet; & c'est-là que les plus grands scélérats se dérobent à la mort & aux supplices dûs à leurs crimes, en abandonnant lâchement le parti de Jesus-Christ; car il n'y a pas de forfait que l'on ne pardonne à un Chrétien, s'il

veut renoncer à ſa Religion. Les *Moullas*, ou Prêtres Mahométans, ſont auſſi jugés à ce Tribunal. Les difficultés qui naiſſent au ſujet des mariages & des répudiations y ſont décidées. Enfin, c'eſt dans ce Tribunal que s'exécute la Loi qui adjuge tous les biens d'une famille Chrétienne à celui des enfans qui renie Jeſus-Chriſt pour ſe faire Mahométan; les autres ne pouvant rien prétendre à l'héritage paternel, s'ils n'imitent ſa perfidie, ce qui entraîne des familles entieres dans l'infidélité.

J'ai déja obſervé, Monſieur, que les Perſans ne ſont point d'accord entr'eux ſur les points de leur Religion; ils le ſont encore moins avec les Mahométans des autres Etats de l'Aſie. La conteſtation principale eſt au ſujet du ſucceſſeur de Mahomet. Les Perſans ſoutiennent que c'eſt Ali; les Ottomans au contraire prétendent que c'eſt Omar. L'interprétation de l'Alcoran qu'ils ont faite de part & d'autre, eſt tout-à-fait contraire; & parce que cette interprétation leur tient lieu de Code où ſont renfermées leurs Loix, & de Cérémonial, où ſont écrit les uſages qui concernent la Religion, il s'enſuit que leur maniere de juger & leurs cérémonies ſont tout-à-fait différentes.

Les Ottomans ont un attachement ſuperſtitieux à la couleur verte, conſacrée à leur faux-Prophete. Ils condamnent à la mort un Chrétien qui eſt convaincu de s'en être ſervi. Les Perſans ſe mocquent de cette ſuperſtition. J'ai oui dire qu'Amurat ayant envoyé un Ambaſſadeur à Scha-Abas pour ſe plaindre de ce qu'il abandonnoit cette couleur à la profanation des Chrétiens, celui-ci lui répondit : *J'empêcherai que cette couleur ne ſoit prophanée par les Chrétiens, quand Amurat aura empêché que la verdure des prairies ne ſoit prophanée par les animaux qui y paiſſent.*

Vous n'ignorez pas que c'eſt à la Mecque que les Ottomans vont en pélerinage, les Perſans vont à Maſched, ce qui rend cette Ville une des plus riches de la Perſe.

Scha-Abas, le Grand, qui régnoit au commencement du ſiecle paſſé, voulant empêcher ſes Sujets d'emporter l'argent de ſon Royaume chez les Ottomans, & les détourner du pélerinage de la Mecque, imagina de leur inſpirer de la dévotion pour *Imam-Reza*, l'un des douze Saints de Perſe, dont le tombeau eſt à Maſched. Il rendit ce lieu célebre par un grand nombre de faux-miracles; des gens

apoſtés feignans d'être aveugles, ouvroient les yeux aux approches du tombeau de Reza, & crioient auſſi-tôt *Miracle.* Cette impoſture y attira une foule de monde ſi prodigieuſe, que les plus grands Seigneurs de Perſe ſe ſont fait depuis un honneur d'être inhumés dans la Moſquée de Maſched, & y ont envoyé les plus riches préſens.

La Religion Mahométane n'eſt pas la ſeule Religion qui ſoit ſuivie en Perſe; il y a encore aujourd'hui beaucoup de ces anciens Perſans qui n'ont pas voulu quitter la Religion de leurs peres pour embraſſer celle de Mahomet; mais ils n'ont plus rien de la politeſſe, du ſçavoir & de la bravoure de leurs ancêtres; ils gémiſſent dans une dure ſervitude, & ſont pour la plupart laboureurs, jardiniers ou porte-faix. On les emploie ſouvent aux travaux publics les plus vils & les plus pénibles. L'eſclavage les rend timides, ſimples, ignorans & groſſiers dans leurs manières. Ils ont retenu l'ancien Idiome Perſan, & ils l'écrivent avec les mêmes caractères que les anciens. Cette langue eſt entièrement différente de celle des Perſans modernes, mais peu de perſonnes parmi eux la ſçavent lire & écrire. Les objets de leur croyance ſont

contenus dans des livres que leurs Mages ou leurs Prêtres leur lisent en certains temps. Ces livres ne contiennent que des fables ou des traditions superstitieuses ; toute leur habileté consiste à les bien cacher, & ils se font un point de Religion de ne les montrer à personne ; on ne sçait de leurs Mysteres que ce qu'on en peut apprendre de leurs Mages qui ne sont guère plus éclairés qu'eux.

Les Persans modernes les appellent *Gavres*, c'est-à-dire, Idolâtres, & ils les traitent plus durement qu'ils ne traitent les Juifs. Ils les accusent d'adorer le soleil & le feu ; quelque soin cependant que j'aie pris de m'en instruire, je n'ai pu découvrir exactement ce qui en est. Lorsqu'on leur demande pourquoi ils se prosternent devant le soleil, ils répondent qu'ils lui rendent leurs hommages, comme à la créature, après l'homme, la plus parfaite que Dieu ait tirée du néant. Au reste, ce salut qu'ils donnent au soleil levant n'est pas une cérémonie qui leur soit particulière, les Persans modernes le saluent également par une révérence profonde, & les Arméniens même le font par plusieurs signes de croix. Les Gavres croient le feu digne de leur respect, comme étant le plus pur

des élémens. Le ſoin qu'ils prennent de l'entretenir va juſqu'au ſcrupule & à la ſuperſtition. Ils n'oſent en exciter la flamme de peur de le ſouiller, & ſe croiroient eux-mêmes ſouillés s'ils faiſoient tomber quelqu'ordure ſur le bois qui l'entretient. Ils n'obſervent pas la circonciſion, ils ſe contentent de faire préſenter, par leurs Mages, leurs enfans au ſoleil & devant le feu, & les croient ſanctifiés par cette cérémonie.

Ils croient un paradis qu'ils placent dans la ſphère du ſoleil; le bonheur des Saints, ſelon eux, conſiſte à voir ſa lumiere, dans laquelle ils voient Dieu par réflexion comme dans un miroir. Mais on ne jouit, diſent-ils, de ce bonheur que trois jours après la mort; c'eſt pour cette raiſon qu'ils ont ſoin de porter au tombeau des morts des proviſions de bouche pour trois jours, afin qu'ils ne ſouffrent, ni de la faim, ni de la ſoif. Les gens pauvres de la Secte de Mahomet, & à leur défaut les oiſeaux & les chiens profitent de cette ſuperſtition. Ils croient un enfer, & ſe le repréſentent comme une priſon ſouterraine, humide, infecte, remplie de ſerpens, & de toute ſorte d'animaux carnaſſiers, mais ſur-tout de corbeaux & de grenouilles, eſpèces d'a-

nimaux pour lesquels ils ont le plus d'aversion. Ils appellent les corbeaux messagers du démon, & les grenouilles musiciennes des damnés.

Leur maniere d'examiner quel sera leur sort dans l'autre vie, m'a paru assez singuliere. Ils emportent les cadavres hors de la ville, & les dressent contre une muraille, la face tournée vers l'orient. Les Mages & les parens du mort se tiennent à l'écart pour considérer sur quelle partie les corbeaux se jettent d'abord; si ces oiseaux, qui commencent ordinairement par les yeux du cadavre, leur mangent l'œil droit, c'est une marque de prédestination; si c'est l'œil gauche, c'est un signe que l'ame du défunt n'est, ni assez pure pour entrer dans la sphère du soleil, ni assez impure pour être jettée dans la prison obscure de l'enfer; elle doit demeurer quelque temps dans la moyenne région de l'air, pour y souffrir le froid, & passer delà dans la sphère du feu pour y être purifiée. Si les corbeaux mangent les deux yeux, les Mages déclarent que le mort est damné, parce que n'ayant plus d'yeux, il ne peut plus voir le soleil.

Les Gavres ont des Saints qu'ils ré-

verent, & prétendent que pour le devenir, il faut travailler à purifier les élémens, labourer la terre, cultiver les jardins, purger l'eau des inſectes & entretenir le feu. Ils s'occupent de tout cela par principe de religion, & ſont dans l'uſage de laiſſer par leur teſtament une ſomme, à condition que l'héritier exterminera ou fera exterminer un certain nombre de grenouilles, de crapeaux, de ſerpens & autres reptiles. Zoroaſtre eſt le Saint pour lequel ils ont le plus de vénération. Ce fameux Aſtrologue eſt le premier qui ait enſeigné l'aſtronomie aux anciens Mages de Perſe, & c'eſt peut-être de lui que les Perſans ont appris à révérer le ſoleil. Cependant les Gavres proteſtent qu'ils ne reconnoiſſent dans cet aſtre que l'image d'un ſeul Dieu, quoique leurs hiſtoires atteſtent le contraire. Leur fête principale s'appelle *Neurus*, qui veut dire Jour nouveau. Elle ſe célebre le premier jour du printemps, au moment où le ſoleil entre dans le ſigne du Bélier; & elle dure huit jours, qu'on emploie en danſes, en jeux & en divertiſſemens. Les Perſans modernes ont conſervé cette fête.

Il ſemble que les Gavres ſont actuel-

lement moins éloignés du Chriſtianiſme que les Perſans Mahométans ; leurs mœurs ſont beaucoup plus pures. La raiſon m'en paroît très-ſimple ; ils naiſſent & ſont élevés dans le ſein de la pauvreté, ce qui fait que nos Miſſionnaires peuvent leur faire goûter plus facilement les vérités de l'Evangile, & les gagner à Jéſus-Chriſt.

De retour à Hamadan, j'eus la conſolation d'apprendre que le P. Zerilli, ce fidele coopérateur de mes travaux, venoit de convertir à la Foi un de leurs principaux Mages. Cette converſion me remplit de la joie la plus douce, & m'affermit dans l'eſpérance que Dieu béniroit enfin notre chere Miſſion. Je vous conjure, Monſieur, de joindre vos prieres aux nôtres, & d'intéreſſer, en faveur de tant d'ames qui gémiſſent dans l'eſclavage du démon, les perſonnes pieuſes qui ſecondent ſi efficacement votre zele & la généroſité de vos intentions.

Je ſuis avec le plus profond reſpect, *&c.*

RELATION

tianiſme
; leurs
ures. La
le ; ils
ſein de
Miſſion-
ter plus
ngile, &

s la con-
. Zerilli,
travaux,
de leurs
erſion me
ouce, &
que Dieu
iſſion. Je
e joindre
intéreſſer,
gémiſſent
s perſon-
cacement
os inten-

ond ref-

LATION

TAMAS KOULIKAN ROI DE PERSE
Tué à Cotchan le 20. Juin 1747.

Gravé par N. Ransonnette Graveur Ord.re de MONSIEUR

RELATION

HISTORIQUE (1)

Des révolutions de Perſe, ſous Thamas Koulikan, juſqu'à ſon expédition dans les Indes; tirée de différentes lettres écrites de Perſe par des Miſſionnaires Jéſuites.

LES Aghuans, ces fameux rebelles, qui ont aſſujetti & déſolé pendant huit ans les principales provinces du royaume de Perſe, s'étoient fait une réputation qu'ils ne méritoient gueres : le nombre de leurs troupes ne montoit qu'à trente mille hommes, & leur valeur étoit médiocre. Ils ne ſe rendirent redoutables que par leur cruauté, maſſacrant impitoyablement tous les Perſans de quelque autorité, qui pouvoient leur donner le plus léger ombrage.

Ces Barbares, que la fortune ſembloit conduire par la main, s'imaginerent qu'après avoir pris Iſpahan, renverſé

(1) Cette Relation commence à-peu-près où finit l'Hiſtoire de la révolution de Perſe, imprimée chez Briaſſon en l'année 1728.

Schah Huſſein de ſon trône, conquis la plus grande partie du Royaume, & battu les troupes des Turcs, il n'y avoit plus de puiſſance au monde qui pût les abattre. La paix que le Grand Seigneur fit enſuite avec eux, & l'ambaſſade qu'il leur envoya pour reconnoître leur chef Aſzraff, les enfla tellement d'orgueil, qu'ils s'eſtimoient les plus grands hommes de la terre, enſorte qu'ils ne regardoient plus Schah Tamas, dont ils avoient détrôné le pere, que comme un foible ennemi, qu'ils écraſeroient, s'il oſoit ſe montrer, l'appellant par mépris *Sekſadé*, qui veut dire fils de chien, au lieu de Schachzadé, qui ſignifie fils de Roi.

Il eſt vrai qu'ils furent déconcertés par les manieres bruſques & peu civiles des Moſcovites, qui, non contens de refuſer le titre de Roi à leur chef, avec trois cens hommes ſeulement, défirent cinq ou ſix mille de ces rebelles ; mais le Général qui commandoit dans la Province de Guilan, leur ayant accordé une eſpece de tréve, & réglé certaines limites, juſqu'à ce qu'il eût reçu des ordres plus précis de ſa Cour, ils ſe raſſurerent entiérement de ce côté-là, d'où ils croyoient n'avoir plus rien

à craindre ; dès-lors Aſzraff commença à ſe donner les airs de grand Prince, & ne faiſoit plus la guerre que par ſes Généraux. C'eſt ainſi que le château d'Yeſt fut ſoumis après un an & demi de ſiége. Cette place n'auroit tenu en Europe, qu'autant de temps qu'il en auroit fallu pour la diſpoſition de l'attaque ; mais ces ſortes de guerriers n'ont pas encore appris à enlever, l'épée à la main, le plus petit retranchement. L'Officier qui la défendoit, ne ſe rendit que vaincu par la famine ; & malgré les promeſſes données par ſerment ſur l'Alcoran, qu'il ne ſeroit fait aucun mal, ni à lui, ni aux ſiens, ce brave Officier fut cruellement mis à mort, & la garniſon paſſée au fil de l'épée.

C'eſt de la même ſorte qu'ils s'ouvrirent le chemin depuis Iſpahan juſqu'à Benderabaſſy, en trompant Sayed Amedkan qui le tenoit fermé de côté & d'autre. C'étoit un Prince du ſang royal du côté des femmes, brave & bienfait. Il s'étoit révolté contre Schah Tamas dès le commencement des troubles, & avoit pris le titre de Roi dans le Kirman : ſon armée n'étant compoſée que de gens ramaſſés & ſans diſcipline,

il s'en vit abandonné dans les actions décisives, de sorte qu'étant réduit à deux ou trois cents hommes peu capables de le soutenir, il aima mieux se livrer à ces Barbares sur leur parole, qu'implorer la clémence de son Roi légitime : aussi eut-il le même sort que les autres, on ne lui garda pas mieux la parole qu'on lui avoit donnée ; son infidélité lui coûta la tête qu'on lui trancha irrémissiblement. Plusieurs villes sans défense se rendirent en même-temps à l'usurpateur, & tout lui fut soumis jusqu'à Benderabassy.

Ces prospérités le rendirent encore plus fier & plus présomptueux : il ne daignoit plus paroître en campagne à la tête de ses troupes : il se livroit à toutes les délices de la capitale, faisoit bâtir des maisons de plaisance, alloit à la chasse avec un pompeux cortege, faisoit de nouveaux traités avec les Européens, & se comportoit comme si le trône sur lequel il s'étoit assis, eût été si bien affermi, que nulle Puissance ne fût en état de l'ébranler.

Les Seigneurs & les grands Officiers de nouvelle création qu'il avoit à sa suite, se furent bientôt formés sur la conduite de leur chef ; on eût dit qu'ils

avoient tout-à-fait oublié le vil emploi de chameliers, ou la condition d'eſclaves dans laquelle ils étoient nés. Les richeſſes immenſes dont ils avoient dépouillé les Perſans, la beauté des femmes & des filles qu'ils leur avoient enlevées, & dont chacun d'eux avoit un grand nombre, les ſuperbes palais qu'ils habitoient, les habits ſomptueux dont ils ſe couvroient, la bonne chere à laquelle ils ſe livroient, tout cela joint enſemble, & comparé avec la baſſeſſe & la pauvreté de l'état d'où ils étoient ſortis, leur établiſſoit dans cette vie, de leur propre aveu, un paradis tel que Mahomet promet dans ſon Alcoran.

Tandis qu'Aſzraff tranchoit ainſi du grand Monarque, Schah Tamas, de ſon côté, travailloit au rétabliſſement de ſes affaires. Le bonheur qu'il eut de ſe ſauver d'Iſpahan durant le ſiége avec une ſimple eſcorte de cinq cens hommes, quoique les Aghuans euſſent été avertis par les Arméniens du jour & de l'heure de ſa ſortie; la préférence que lui avoit donné Schah Huſſein ſon pere ſur ſes deux aînés, pour le faire ſuccéder au trône; ſa bonne fortune qui le préſerva du piége qu'Aſzraff lui avoit tendu à Tehran, où il prétendoit l'envelopper,

ſous prétexte de venir lui rendre hommage, & lui rendre la couronne que Mahmoud lui avoit enlevée ; tous ces événemens ſembloient promettre qu'il ne ſeroit pas long-temps ſans remonter ſur le trône de ſes peres.

Ce Prince, élevé comme le ſont ordinairement les fils des Rois de Perſe, n'avoit rien vu lorſqu'il ſortit d'Iſpahan, que l'intérieur du Serrail, des femmes, & des eunuques : il trouva un dérangement affreux dans le Royaume, pas un Gouverneur qui eût le nombre de troupes que ſa charge l'obligeoit d'entretenir, les finances épuiſées & mal réglées, des ennemis de tous côtés, & une foule de flatteurs qui l'environnoient, & qui n'avoient en vue que leur intérêt propre, ſans penſer le moins du monde aux beſoins de l'état. Il ne laiſſa pas pourtant de lever des troupes, & il eut pluſieurs combats à ſoutenir avec les Oſmanlus, les Moſcovites, les Géorgiens & d'autres rebelles, mais ce fut preſque toujours avec du déſavantage, quoiqu'il combattît à la tête de ſes plus braves ſoldats. Enfin, ne pouvant réſiſter à tant d'ennemis à la fois, il fut obligé d'abandonner la partie. Les Oſmanlus lui enleverent tout le pays qui

eſt depuis Erivan juſqu'à Tauris, & delà juſqu'à Hamadan; les Moſcovites s'emparerent du Guilan : c'eſt la plus riche Province de Perſe, celle qui fournit les ſoieries. Les Aghuans Afdalis, autres rebelles, ſe rendirent maîtres d'Herac & de Maſchchat dans le Khoraſſan; les Géorgiens ſecouerent le joug, & cet infortuné Prince ſe trouva tout d'un coup redu[illegible] la ſeule Province du Mazandéran, à [illegible]rtie du Schirvan, & à une autre [illegible]ie du Khoraſſan.

Tant de malheurs capables d'abattre un Prince moins courageux que Schah Tamas, ne ſervirent qu'à le corriger de quelques vices auxquels il étoit ſujet; & lorſque ſes affaires étoient le plus déſeſpérées, il s'éleva parmi ſes Officiers de guerre un brave Perſan deſtiné à les rétablir. Il ſe nommoit Thamas Koulikan. Il étoit âgé de quarante ans, & dès ſa plus tendre jeuneſſe, il avoit exercé la profeſſion des armes, & s'étoit toujours diſtingué par ſon courage & ſes autres vertus militaires : d'ailleurs, homme d'eſprit, franc & ſincere, récompenſant bien la valeur de ſes ſoldats, & puniſſant de mort les lâches qui fuyoient, lorſqu'ils pouvoient réſiſter. Il mérita l'eſtime & l'affection de

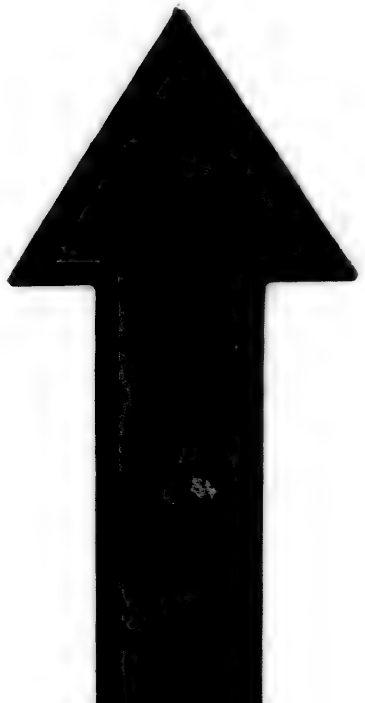

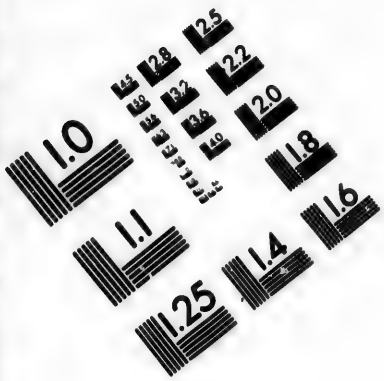

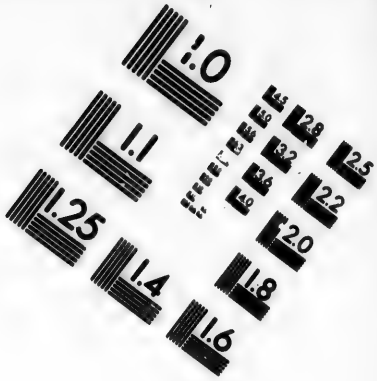

IMAGE EVALUATION TEST TARGET (MT-3)

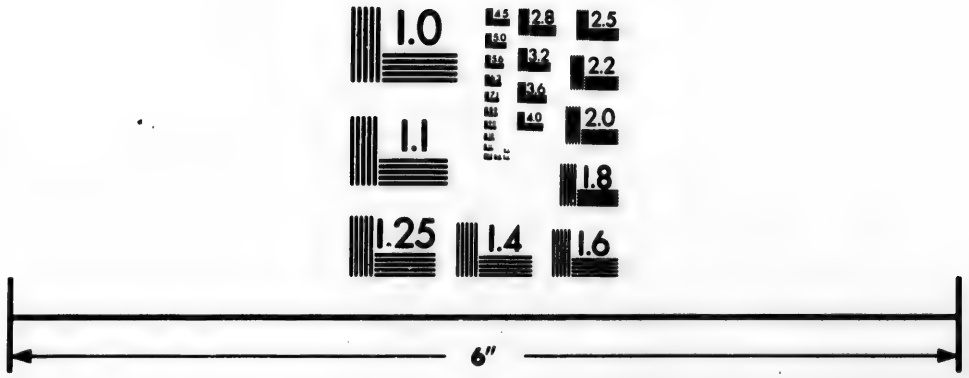

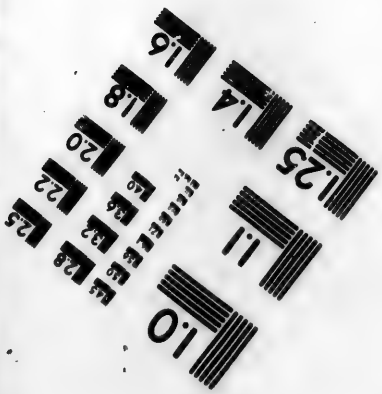

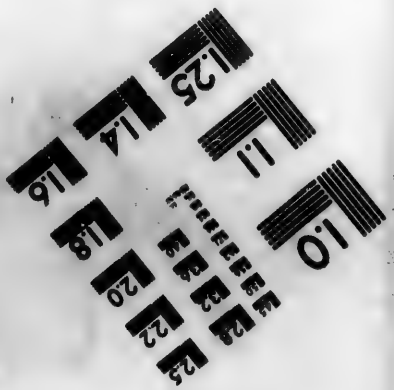

Photographic Sciences Corporation

22 WEST MAIN STREET
WEBSTER, N.Y. 14580
(716) 872-4503

ſon Roi, par les preuves continuelles qu'il donnoit de ſa capacité, de ſon zèle, de ſon courage & de ſa fidélité.

Quand Koulikan vit qu'il étoit entré bien avant dans les bonnes graces de ſon Prince, il lui fit diſcerner les flatteurs & les traîtres, de ceux qui lui étoient véritablement attachés; il l'engagea à châtier les uns & à éloigner les autres; il ſçut même adroitement lui inſinuer, ce qui eſt difficile à l'égard des Princes, qu'il devoit s'affranchir de certains vices, qui terniſſoient l'éclat de ſes grandes qualités, & qui ſeroient un obſtacle aux bénédictions que Dieu voudroit répandre ſur ſes entrepriſes. Le Roi écouta ſes conſeils, il les goûta, les ſuivit, & ſes affaires ſi fort délabrées commencerent dès-lors à changer de face.

L'armée royale n'étoit pas fort nombreuſe, mais elle étoit bien payée & bien diſciplinée: les principaux Officiers & la plupart des ſubalternes étoient du choix de Koulikan, qui connoiſſoit leur expérience & leur courage: c'eſt avec cette armée qu'en l'année 1729, Schah Tamas avoit gagné trois batailles contre les Afdalis, qu'il avoit repris Herac & Maſchchai, & ſoumis tous les rebelles

du Khoraſſan & des environs. Dans ces expéditions on paſſa au fil de l'épée tous ceux qu'on trouva les armes à la main, mais on pardonna à ceux qui les mirent bas, & qui implorerent la clémence du Roi, à condition néanmoins qu'ils ſerviroient dans l'armée, & que leurs chefs donneroient leurs parens en ôtages, comme autant de garans de leur fidélité.

Tout étant pacifié de ce côté-là, on ſongea à détruire les Aghuans. Le Roi fit marcher ſon armée de leur côté, quoiqu'il n'eût pas deſſein de rien entreprendre du reſte de la campagne. Son intention étoit de donner à ſes troupes leurs quartiers d'hiver ſur les frontieres, afin qu'elles fuſſent à portée d'agir dès le commencement du printemps.

Aſzraff informé des victoires que le Roi avoit remportées, & de la marche de ſon armée, ſe douta bien qu'il venoit l'attaquer : il raſſembla ſes troupes qui étoient diſperſées de côté & d'autre, & dès le commencement du mois d'Août il ſe mit en campagne avec toutes ſes forces, ne laiſſant dans Iſpahan que deux ou trois cens hommes, qui ſuffiſoient pour contenir dans le devoir ce qui reſtoit d'habitans ; car il en avoit chaſſé

tous les Perſans capables de porter les armes : il avoit pris la même précaution à Cachan, à Kom, à Casbin, à Tehran, & dans pluſieurs autres villes, où il ne laiſſa que les vieillards, les femmes, & les enfans.

Les Aghuans firent paroître une grande joie de ce que le Sekzadé, (car c'eſt ainſi que parmi eux ils nommoient le Roi) leur épargnoit la peine de l'aller chercher dans le Mazanderan : le moindre exploit dont ils ſe flattoient, c'étoit de le faire priſonnier ; les plus raiſonnables avoient compaſſion de cette pauvre brebis, qui venoit d'elle-même ſe jetter dans la gueule du loup.

Ils partent donc, remplis de ces belles idées. Schah Tamas, de ſon côté, qui brûloit d'impatience d'en venir aux mains avec ces rébelles, & qui n'avoit conſenti qu'à regret à terminer de ſi bonne heure la derniere campagne, fut ravi d'apprendre leur réſolution, & ſe diſpoſa à les bien recevoir. Cependant il n'avançoit pas, & même il affectoit de montrer quelque crainte, afin d'attirer Aſzraff le plus avant qu'il pourroit.

Le chef des rebelles qui n'avoit jamais vu les Perſans tenir pied ferme en ſa préſence, s'avança avec toute la con-

fiance d'un homme qui ſe croit déja vainqueur. Les armées ſe joignirent à Damguan, petite ville ſur les frontieres du Schirvan. L'attaque des rebelles fut vigoureuſe, les Perſans animés par la préſence de leur Roi la ſoutinrent ſans s'ébranler. Cette fermeté étonna Aſzraff. Il pratiqua ce qui lui avoit déja réuſſi dans un combat contre les Turcs, & ce qui lui avoit procuré la victoire; il fit deux détachemens de deux à trois mille hommes commandés chacun par deux de ſes plus grands Capitaines, avec ordre de prendre un détour, & de venir attaquer l'ennemi en queue & en flanc. Ils trouverent par tout le même ordre & la même réſiſtance: ces détachemens furent repouſſés & défaits; le corps d'armée où Aſzraff commandoit en perſonne, commença à s'ébranler, les Perſans redoublerent leur feu, & après une décharge bien meſurée de toute leur artillerie, ils ſe jetterent ſur les rebelles, qui prirent auſſi-tôt la fuite, & abandonnerent leurs canons & leurs équipages, & ſe ſauverent de ſi bonne grace, qu'en vingt-quatre heures ils firent ſept journées ordinaires de chemin, & vinrent juſqu'à Tehran, où ils ſe repoſerent un jour entier, après quoi dou-

blant toujours leurs journées, ils continuerent leur marche juſqu'à Iſpahan.

Leur entrée fut aſſez paiſible, mais le lendemain Aſzraff donna ordre à tous les ſiens de ſe retirer dans le château avec leurs biens & leur famille. Ce château n'eſt autre choſe qu'une enceinte de muraille de terre, avec des tours à douze pas de diſtance l'une de l'autre, qui renferme la vieille citadelle, la grande place, & la maiſon du Roi. Cette enceinte qui eſt l'ouvrage d'Aſzraff quand il fut déclaré Roi, a une bonne lieue de circuit. On ne ſçauroit décrire avec quelle précipitation, quel tumulte & quelle confuſion ces rebelles s'y retirerent; ils en chaſſerent tous les Perſans, pillant, ravageant, & brûlant tout ce qui leur appartenoit, & comme les plus riches boutiques ſe trouvoient dans cette enceinte, on peut juger de la grandeur des pertes que fit alors cette ville infortunée.

Auſſi-tôt que les rebelles eurent mis à couvert leurs biens & leurs familles, ils rentrerent en campagne, & allerent établir leur camp à neuf ou dix lieues d'Iſpahan, près d'un village nommé Mochakor. Cependant l'armée Royale avançoit à journées réglées; Thamas Koulikan faiſant réflexion que dans les batailles

précédentes le Roi s'expoſoit trop, & qu'on avoit autant de peine à modérer l'impétuoſité de ſon courage qu'à vaincre les ennemis, repréſenta vivement à ce Prince, que ſa préſence n'étant plus néceſſaire pour animer les troupes, il devoit demeurer à quelque diſtance du combat, parce que s'il lui arrivoit quelque malheur, il entraîneroit infailliblement la perte de l'armée. Le Roi ſe rendit, quoiqu'avec peine, à ſes fortes inſtances, & il reſta à Tehran avec un corps de réſerve de neuf à dix mille hommes.

Thamas Koulikan ayant reçu un plein pouvoir de ſon Prince, continua ſa marche ſans aucun obſtacle. Comme les rebelles avoient abandonné tout le pays, depuis le champ de bataille juſqu'à Iſpahan, les villageois venoient de tous côtés en foule au-devant de l'armée, & apportoient d'eux-mêmes tous les rafraîchiſſemens dont elle avoit beſoin; les villes la recevoient à bras ouverts, & généralement tous les peuples témoignoient la joie qu'ils avoient de leur heureuſe délivrance, par le bon accueil qu'ils faiſoient à leurs libérateurs.

Enfin, les deux armées ſe trouverent en préſence le treize de Novembre

à huit heures du matin ; les rebelles avoient eu tout le temps de ſe poſter avec avantage ; leurs batteries étoient bien retranchées & bien ſoutenues, & Aſzraff ſe flattoit de recouvrer, par une pleine & entiere victoire, tout le pays qu'il avoit été forcé d'abandonner.

Le Général Perſan qui mépriſoit ſon ennemi, ne daigna pas ſeulement ſe ſervir de ſon canon ; après avoir eſſuyé toute la décharge de celui des rebelles, il marcha droit à eux à travers le feu de leur mouſqueterie, & ſans tirer un ſeul coup, juſqu'à ce qu'il fût ſur leur batterie, où il fit, à bout portant, la premiere & l'unique décharge ; car les rebelles épouvantés de cette fiere manœuvre, prirent auſſi-tôt la fuite, & ſe ſauverent à Iſpahan, où les fuyards les plus preſſés commencerent d'arriver à trois heures après midi, publiant par tout que les Perſans avoient été battus. Mais une heure après on fut détrompé par les cris & les lamentations des femmes & des enfans, que l'on entendoit dans le château. Aſzraff, qui, par honneur ne fuyoit pas ſi vîte, n'y entra que pendant la nuit.

Le bruit de cette défaite courut bientôt la ville, & l'on s'attendoit à un maſ-

ſacre général dont ces barbares l'avoient menacée, au cas qu'il leur arrivât quelque diſgrace ; c'eſt pourquoi chacun prenoit toutes ſortes de précautions pour ſe ſouſtraire à leur fureur. Mais la frayeur avoit tellement ſaiſi ces barbares, qu'ils ne ſongerent pour lors qu'à leur propre ſalut. Le calme & le ſilence, qui, depuis l'arrivée d'Aſzraff, avoit ſuccédé au bruit & au tumulte, étonna tout le monde ; on fut bien plus ſurpris, lorſque dès le grand matin la nouvelle de leur fuite ſe répandit ; perſonne n'oſoit pourtant ſortir dehors, lorſque quelques femmes envoyées de divers endroits dans le château pour s'en informer, remporterent des meubles qu'elles avoient pillés dans les maiſons abandonnées ; ces femmes furent bientôt ſuivies par d'autres ; les hommes s'y joignirent de même que les gens de la campagne, & en deux heures de temps les rues fourmilloient de peuple, qui alloit & venoit, chargé de tout ce qu'il avoit enlevé ; les tapis, les couſſins, les meubles, les uſtenſiles de ménage, les armes, le bétail, les denrées de toute ſorte, tout cela étoit à l'abandon ; pilloit qui vouloit, mais emportoit qui pouvoit ; car ils ſe détrouſſoient les uns les autres, & le meil-

leur butin reſtoit au plus fort. Il ne ſe trouva pas un ſeul homme d'autorité capable d'arrêter cette licence.

Le pillage dura deux jours & demi, juſqu'à l'arrivée du Général Perſan, qui envoya des Soldats dans le château pour en chaſſer les pillards, & écarter la populace. Il arriva néanmoins que les mêmes denrées, que les Aghuans tenoient fermées dans les magaſins pour entretenir la cherté, furent tellement répandues dans les rues du château & des environs, que pendant pluſieurs jours on ne pouvoit y faire un pas, ſans marcher ſur des tas de ris, de froment & d'orge.

On apprit par des eſclaves, échappés des mains des rebelles, qu'ils marcherent quinze lieues ſans s'arrêter, ce qui joint aux dix lieues qu'ils avoient faites depuis le champ de bataille juſqu'à Iſpahan, fait une eſpace de chemin bien conſidérable pour des fuyards chargés de leurs familles. Ils avoient pris d'abord la route du Kirman, mais ayant ſçu que les paſſages en étoient fermés, ils tournerent du côté de Schiras, où ils maſſacrerent tous les Perſans qu'ils rencontrerent.

Aſzraff enleva trois cens chameaux chargés d'or & d'argent, & des meu-

bles les plus précieux de la couronne, avec la famille de Mahmoud & la ſienne; il emmenoit encore toutes les Princeſſes du Sang Royal, à la réſerve de la mere de Schah Tamas, qu'il ne connoiſſoit pas, & qui, pendant le regne des rebelles, fit toujours l'office de ſervante dans le ſerrail, ſans que les autres femmes ni les eunuques l'ayent jamais découverte; rare exemple de fidélité, & preuve ſenſible de l'eſpérance qu'ils nourriſſoient dans leurs cœurs d'une révolution prochaine. On aſſure que la fuite du Tyran cauſa un ſi grand tranſport de joie à cette Princeſſe, qu'elle en eut l'eſprit aliéné pendant trois jours, & qu'elle ne ſe remit tout-à-fait, que quand elle vit & embraſſa ce cher fils, pour lequel elle avoit ſi ſouvent tremblé avec tout le reſte du Royaume.

Il étoit reſté dans la ville une grande quantité d'Aghuans ou de leurs eſclaves, qui, n'ayant pu ſuivre les fuyards, s'étoient cachés dans les maiſons de leurs amis ou de leurs alliés; mais ils y trouverent la mort qu'ils avoient tâché d'éviter; on les déterra par tout, & l'on ne fit grace qu'à quelques-uns de grande conſidération parmi eux, & deſquels on rendoit de bons témoignages. Les rues fu-

rent toutes couvertes des cadavres de ces malheureux rebelles, comme elles l'avoient été autrefois de ceux des habitans de cette grande ville. Le tombeau de Mahmoud, que les Aghuans avoient bâti avec grand soin dans un enclos au-delà du pont de Schiras, & qu'ils respectoient comme un lieu sacré, fut démoli pour en faire des latrines. Le peuple étoit tellement animé de l'esprit de vengeance, qu'en deux heures de temps il ne resta pas pierre sur pierre d'un ouvrage, auquel plus de mille personnes avoient travaillé pendant plusieurs mois.

Le Roi qui n'avoit pas voulu être témoin de tous ces excès, n'arriva à Ispahan que le 9 Décembre. Son entrée fut toute guerriere ; il marcha depuis Gaze, village à deux lieues & demie d'Ispahan, à la tête de son corps de réserve, qu'il conduisoit en ordre de bataille, jusqu'à ce qu'il eût rencontré Thamas Kan. Celui-ci alla avec vingt mille hommes recevoir le Roi à une lieue de la ville. Les deux armées, avant que de se joindre, firent plusieurs mouvemens & diverses évolutions. Dès qu'elles furent à portée, Thamas Kan descendit de cheval, & courut vers le Roi pour l'empêcher de mettre pied à terre. « Laisse-moi

» faire, dit gracieuſement ce Prince, j'ai » fait vœu de marcher ſept pas devant » toi, la premiere fois que je te verrois » après avoir chaſſé mes ennemis de » ma capitale ». Il deſcendit effectivement de cheval, marcha quelques pas & prit du café, après quoi ils remonterent à cheval, & continuerent leur marche vers la ville. Les troupes défilerent, non pas avec ce bel ordre qui s'obſerve en Europe, mais preſſées & entaſſées les unes ſur les autres: on laiſſa pourtant un intervalle aſſez conſidérable, dans lequel le Roi marchoit ſeul précédés de ſes Chatis, c'eſt-à-dire, de ſes Valets de pied: Thamas Kan ſuivoit à douze pas de diſtance: le reſte n'étoit plus qu'un amas confus de ſoldats qui ſe ſerroient autant qu'ils pouvoient.

Tout le peuple, hommes, femmes & enfans étoient ſur le paſſage; les rues, depuis la porte de Tokgi, juſqu'à l'intérieur du palais, étoient, ſelon l'ancien uſage, couvertes de pieces d'étoffe, que les ſoldats enlevoient auſſi-tôt que le Roi avoit paſſé. On n'entendoit partout que des acclamations & des cris d'allégreſſe, au lieu que quand le rebelle, au retour de quelque expédition, faiſoit ſon entrée dans la capitale, tout le peu-

ple s'enfuyoit, les portes des maiſons étoient fermées, nul des habitans ne paroiſſoit, ſi ce n'eſt les Marchands qu'on forçoit de ſe tenir dans leurs boutiques ouvertes dans les rues par où le Tyran devoit paſſer.

Le Roi, après avoir ſatisfait dans l'intérieur de ſon palais, à tout ce que la bonté de ſon cœur & ſa tendreſſe naturelle demandoient de lui, paſſa les premieres journées à recevoir les hommages des différens ordres de l'Etat: il reçut auſſi les complimens des étrangers, & traita tout le monde avec des égards & avec une douceur, qui lui gagnerent l'affection publique. Les Perſans aiment naturellement leur Prince, & pour peu qu'ils remarquent en lui de bonnes qualités, ils en conçoivent les plus flatteuſes eſpérances. Nonobſtant la miſere, où la longue tyrannie des Aghuans avoit réduit le peuple, il n'eut pas de peine à payer la taxe qu'on lui impoſa: rien ne pouvoit troubler le fond de joie qui s'étoit emparé de tous les cœurs.

Cependant, le Roi, au milieu des plaiſirs qu'on s'efforçoit de lui procurer, conſervoit toujours un air inquiet & chagrin; & lorſque Thamas Kan lui repréſenta qu'il devoit déſormais oublier

les diſgraces paſſées ; ce Prince lui fit entendre que, quand même il ne penſeroit plus aux malheurs publics, & à ſes diſgraces domeſtiques, il ne pouvoit ignorer que le meurtrier de ſon pere, & les bourreaux de ſes freres étoient encore à Schiras. Le Général comprit ce que le Roi vouloit dire, & au même moment il donna ſes ordres. En quatre ou cinq jours toute l'armée fut prête à marcher, & elle entra en campagne ſur la fin de Décembre. Les Mahometans n'aiment pas à faire la guerre en hiver ; mais Thamas Kan étoit un guerrier de toutes les ſaiſons : comme il ne ſe traitoit pas autrement que le ſimple ſoldat, il fut ſervi dans cette nouvelle expédition avec tant de zele & d'ardeur, qu'il força tous les obſtacles de la ſaiſon. Malgré les pluies, les neiges & les glaces, il s'ouvrit par-tout un chemin, mais ce ne fut pas ſans perdre beaucoup d'hommes & de chevaux.

Enfin, après bien des fatigues eſſuyées pendant vingt jours de marche, il joignit les rebelles qui s'étoient avancés à deux journées en-deçà de Schiras, & nonobſtant l'avantage du poſte où ils s'étoient placés, il les battit & les mit en fuite. Il ne jugea pas à propos de les pourſui-

vre, de crainte de quelque embuſcade. Il avoit pour maxime de ne jamais ſéparer ſes troupes, de peur que quelque détachement venant à être battu, ne jettât l'épouvante dans le reſte de l'armée : il avoit même accoutumé de dire, que les victorieux joignent au petit pas l'ennemi qui fuit à toute bride.

Les rebelles eurent donc le temps de ſe rallier dans Schiras : mais ils étoient bien différens d'eux-mêmes : on ne leur voyoit plus cette fierté & cette férocité, qui leur faiſoient mépriſer le reſte des mortels, & dédaigner les conſeils des plus habiles ; ils prenoient le ton de ſupplians avec les mêmes hommes auxquels ils commandoient le bâton ou le ſabre à la main : ils prenoient conſeil de tout le monde, même de leurs femmes & de leurs eſclaves : ils réſolurent pourtant de faire un dernier effort, & quand il fallut ſortir de Schiras pour aller au-devant des Perſans, Aſzraff & les principaux chefs étant aux portes de la ville, faiſoient jurer aux officiers & aux ſoldats, qu'ils étoient prêts de vaincre ou de mourir.

Ils promirent les uns & les autres plus qu'ils ne pouvoient ni ne vouloient tenir ; car ils n'avoient ni la force de

vaincre, ni le courage de mourir. Ils furent battus, & cette bataille, ſi l'on peut donner ce nom à quelques miſérables actions, où il n'y eut pas deux mille hommes de tués ſur la place; cette bataille, dis-je, fut la derniere & la moins vigoureuſe de toutes. Les rebelles plus épouvantés que jamais, oublierent leurs promeſſes & leurs ſermens, ils attaquoient tumultueuſement & par pelotons; mais à peine étoient-ils arrivés à la portée du fuſil, qu'ils faiſoient leur décharge & ſe retiroient. Enfin, voyant que les Perſans faiſoient bonne contenance, & avançoient toujours en bon ordre, ils prirent bien vîte la fuite.

Le Général Perſan les laiſſa fuir, & ne les ſuivit qu'au petit pas, ſelon ſa coutume: mais à ce coup-là il fut la dupe de ſa maxime. Aſzraff s'en prévalut pour le tromper. Auſſi-tôt qu'il fut rentré dans Schiras, il lui députa deux de ſes principaux Officiers, pour traiter d'accommodement: ils offrirent de rendre tous les tréſors de la Couronne, pourvu qu'on les laiſsât ſe retirer tranquillement où bon leur ſembleroit. Thamas Kan leur répondit, que dans un autre temps il auroit pu écouter cette propoſition, mais que les temps étoient

changés, & qu'il les passeroit tous au fil de l'épée, s'ils ne lui remettoient Aszraff entre les mains.

Ces Députés, qui ne cherchoient qu'à l'amuser, lui promirent tout ce qu'il voulut, lui demandant pour toute grace, qu'il leur fût permis d'en aller conférer avec les autres Officiers, ce qui parut raisonnable. Mais quand ils furent rentrés dans la ville, ils trouverent que tout étoit prêt pour assurer leur fuite: ils se sauverent donc tous ensemble avec leurs familles & leur butin.

Ils étoient déjà bien loin quand le Général Persan fut informé de leur retraite. Il fit quelques détachemens de son armée pour les suivre: l'un de ces détachemens les joignit au passage d'un pont; les Aghuans firent volte face, pour faciliter le passage à leur équipage & à leurs familles: le détachement fut battu, & contraint de se retirer. Ils continuerent donc leur marche: mais comme ils ne tenoient aucune route certaine, & que tout le pays leur étoit contraire, les payſans les harceloient continuellement: le moindre village qui pouvoit assembler dix fusiliers leur disputoit le passage; il n'y avoit point de défilé où ils ne fissent quelque perte:

au

au commencement c'étoit les gros équipages, une autre fois c'étoit de leurs femmes & de leurs enfans, & il y en avoit parmi ces barbares qui les tuoient de rage, afin qu'elles ne tombaſſent pas entre les mains de leurs ennemis : pendant la nuit les Eſclaves détournoient toujours quelques chameaux ; & c'eſt de cette maniere que furent ramenées la ſœur & la tante de Schah Tamas, avec quelques autres Princeſſes du ſang royal.

Enfin, ces miſérables ne trouvant nulle part de quoi fournir à leur ſubſiſtance, & preſſés par la faim & la ſoif, commencerent à ſe débander. Aſzraff reſta avec quatre ou cinq cens hommes de ſes plus fideles amis : ſon deſſein étoit de ſe retirer aux Indes ; mais comme il lui falloit paſſer néceſſairement aux environs de Candahar, Huſſein Kan, frere de Mahmoud, qui étoit en poſſeſſion de cette place, en ſortit avec un corps de troupes fraîches, lui coupa le chemin, le combattit, lui enleva le reſte de ſes tréſors, & le tua. C'eſt ainſi que périt ce déteſtable uſurpateur, qui, après une ſuite de cruautés inouïes, oſa tremper ſes mains dans le ſang de Schah Huſſein,

le plus pacifique & le meilleur Prince qui ait porté la couronne de Perſe.

Auſſi-tôt que Thamas Kan fut entré dans Schiras, cette ville offrit le même ſpectacle d'horreur qu'on avoit vu auparavant dans Iſpahan ; les rues furent bientôt remplies de cadavres des Aghuans, qui n'avoient pu ſe ſauver avec les autres : il n'y eut aucun lieu qui pût leur ſervir d'aſyle ; on ne pardonna qu'à trois ou quatre des plus apparens, qui furent envoyés au Roi ; tout le reſte fut paſſé au fil de l'épée.

Les Perſans qui voyoient arriver chaque jour des débris de l'armée rebelle, ſe conſolerent plus aiſément de la faute qu'avoit fait leur Général de les laiſſer échapper, & quoiqu'il eût été très-important de reprendre les tréſors de la Couronne, ce Général n'en reçut aucun reproche du Roi, qui le ménageoit, & n'oſoit lui cauſer le moindre dégoût.

Cette affaire ayant été ainſi terminée, toute l'attention de Thamas Kan ſe porta du côté des Turcs. Il laiſſa reſpirer ſes troupes tout le reſte de l'hiver dans Schiras ; mais à peine le printemps fut-il arrivé, qu'il ſe mit en campagne. Après avoir viſité le Loriſtan & les Arabes du

Koquilou, il tourna du côté d'Hamadam, où la victoire qu'il remporta ſur les Turcs, le mit en état de reprendre Hamadam, Tauris, & preſque tout le pays que les Turcs avoient enlevé pendant les troubles juſqu'à Erivan. Un Roi rétabli dans ſes Etats, pluſieurs batailles gagnées, un grand Royaume en quelque ſorte reconquis en moins de deux années, c'en eſt bien aſſez pour le mettre au rang d'un grand nombre de héros des ſiecles paſſés.

Les rares talens de ce Général pour la guerre, le bonheur qui l'accompagnoit dans toutes ſes expéditions, la confiance du ſoldat qui l'aimoit & le craignoit, tout cela joint enſemble, le rendoit redoutable chez les ennemis, & ſuſpect à la Cour du Roi ſon maître. Tout trembloit dans les provinces à ſon ſeul nom. A Iſpahan le peuple, la Cour, le Roi, tous craignoient qu'il n'eût l'ambition de monter plus haut : un pas en avant le mettoit ſur le trône. Il étoit le maître abſolu. Le Roi n'avoit encore nommé à aucun des premiers emplois ; il l'en détournoit, ſous prétexte que les appointemens attachés à ces charges, ſeroient plus utilement employés au payement des troupes. A l'armée, il

étoit le ſeul Officier général, tous les autres n'étoient que des ſubalternes, qu'il abaiſſoit, qu'il élevoit, qu'il puniſſoit, qu'il récompenſoit, qu'il caſſoit & rétabliſſoit comme il lui plaiſoit. Rien d'important ne ſe concluoit ſans ſon avis. Il ſembloit même que depuis ſes victoires, il abuſoit de l'autorité ſans bornes que le Roi lui avoit confiée dans la néceſſité de ſes affaires; ce Prince étoit obligé de diſſimuler; mais on a ſçu, par des perſonnes qui l'approchoient, qu'il ſouffroit impatiemment le joug, & qu'il ſongeoit à parler en maître, quand la guerre avec les Turcs ſeroit entiérement terminée. Thamas Koulikan, de ſon côté, craignoit le Roi, & n'ignoroit pas combien il avoit d'ennemis. C'eſt pourquoi il prit le parti de ſe tenir à l'armée tant qu'il pourroit. Telle étoit la ſituation des affaires de Perſe au mois de Mai de l'année 1730.

Thamas Koulikan ne manqua pas de raiſons pour continuer de tenir la campagne, & d'être toujours à la tête d'une nombreuſe armée, toute dévouée à ſes ordres. Aux Aghuans qu'il avoit chaſſés de tout le Royaume, ſuccéda un ennemi plus redoutable: les Turcs occupoient encore pluſieurs pays appartenans à la

Perſe, que les Aghuans leur céderent lorſqu'ils eurent uſurpé la Couronne, pour n'être point troublés dans leur tyrannie par une puiſſance ſi formidable. Ces fiers Ottomans prétendoient bien s'y maintenir, & même faire de nouvelles conquêtes, ſi l'on oſoit leur en diſputer la poſſeſſion. C'eſt pourtant ce qu'entreprit le Général Perſan: mais avant que de leur déclarer la guerre, il tira, ſous divers prétextes, Schah Tamas d'Iſpahan, & le fit tranſporter à Maſchchat, capitale du Khoraſſan, où il le tint ſous une ſure garde, &, pour ainſi dire, dans une honorable priſon.

Il y avoit déjà du temps que ce Prince n'avoit que l'ombre & les apparences de l'autorité royale, c'étoit Thamas Kan qui l'exerçoit réellement, & qui commandoit en Souverain. Il en vint juſqu'à porter l'aigrette ſur ſon turban, marque de diſtinction, que le Roi ſeul a droit de porter. Il raſſembla ſes troupes à Tauris, tandis que le Général Turc aſſembloit les ſiennes à Erivan. Il ſe trouva bientôt à la tête de ſoixante mille hommes d'élite, & il n'en voulut pas davantage, bien qu'il lui fût libre de rendre ſon armée beaucoup plus nombreuſe. Cette armée n'étoit compoſée

que de cavalerie. Il se rendit à Bagdad, qui est l'ancienne Babylone, & après l'avoir bloquée, il s'avança jusqu'à Diarbekir & aux environs, ravageant tout le pays par où il passoit. La fortune qui l'avoit toujours favorisé jusques-là, lui devint alors contraire: son armée fut défaite, & il en ramena les débis jusqu'aux environs d'Hamadam.

On ne doutoit pas que le vainqueur ne profitât du déplorable état où se trouvoit la Perse épuisée tout à la fois & d'hommes & d'argent, pour conduire ses troupes victorieuses jusqu'à Ispahan. Cependant il ne fit aucun mouvement, & demeura tranquille dans son camp, sans songer à rien entreprendre: ce qu'on peut atribuer ou à la crainte qu'il eût de ruiner ses Troupes pendant les chaleurs qui commençoient à être excessives; ou à la défiance qu'on avoit conçue de ce Bacha à la Porte; ou à l'affoiblissement de son armée, dont on avoit fait un démembrement pour renforcer celle que commandoit le Bacha d'Erivan; ou à la jalousie & à la mésintelligence qui régnoit entre ces deux Généraux; ou enfin à la lenteur de la marche d'un renfort de troupes qu'on lui avoit promis, qui se faisoit attendre depuis long-

temps, & qui ne devoit peut-être jamais arriver, par le beſoin que le Grand-Seigneur en avoit en Europe. Il n'y eut que le Bacha de Tauris qui s'approcha d'Erivan & qui s'en empara ; mais il l'abandonna bientôt, & Thamas Kan y envoya des troupes fraîches, qui entrerent dans cette place, & la mirent en état de défenſe.

L'inaction des troupes Ottomanes donna tout le loiſir au Général Perſan de ſe rétablir, & de lever une nouvelle armée beaucoup plus forte que la premiere. Auſſi-tôt que la ſaiſon le permit, il rentra en campagne, & retourna à Bagdad : après avoir formé le blocus de cette ville, il alla chercher l'armée des Turcs, qui s'étoit aſſemblée aux environs de Diarbekir. Le Bacha auquel ſes premiers ſuccès devoient inſpirer de la confiance, n'oſa pourtant tenter une action générale : il n'y eut que quelques eſcarmouches de part & d'autre, où les Perſans eurent toujours l'avantage. Enfin on parla de paix, on entra en négociation, & les articles furent envoyés par le Bacha au Grand Seigneur, pour lui en demander la ratification.

C'eſt environ ce temps-là qu'arriva le Prince Galliczin en qualité d'Ambaſ-

ſadeur de Ruſſie. On ne ſçavoit alors que, croire du ſort de Schah Tamas; on ne pouvoit dire s'il étoit mort, ou s'il avoit été contraint d'abdiquer la Couronne. Tout ce qu'il y avoit de certain, eſt que Thamas Koulikan, pour mieux couvrir le deſſein qu'il méditoit, avoit fait placer ſur le trône un des enfans du Roi, qui n'étoit âgé que de cinq ou ſix mois.

Le motif apparent de l'ambaſſade de Ruſſie dont on flattoit le peuple, étoit d'engager le Général Perſan à rétablir le Roi dépoſé, & à faire un Traité de commerce entre la Ruſſie & la Perſe; mais le motif ſecret, étoit de fomenter la guerre entre cette Cour-ci & la Porte. C'eſt dans cette vue & pour y réuſſir, que la Cour de Ruſſie rendit la riche province de Guilan, & toutes les places appartenantes à la domination Perſane qu'elle occupoit dans le Schirvan; ſçavoir, Bakoud, Derbent, Mezova, Soulak, &c. & qu'elle lui fournit encore des ſecours conſidérables de vivres, d'artillerie, & d'autres munitions de guerre.

Cette ambaſſade fut toute ambulante: car le Prince Galliczin, auſſi-tôt après la premiere audience que lui donna le

Général Perſan, reçut ordre de le ſuivre: ce ne fut qu'à la fin de la campagne qu'il prît ſon Audience de Congé, laiſſant par ordre de ſa Cour, en qualité de Réſident, M. Calouski, homme de mérite, qui étoit Secrétaire de l'ambaſſade. Ce Réſident a pareillement accompagné Thamas Kan dans toutes ſes courſes juſqu'à quelques journées d'Iſpahan, où celui-ci s'étant arrêté pour ſoumettre quelques Montagnards rebelles, il permit au Réſident d'aller l'attendre dans la capitale.

Ces circonſtances n'étoient pas propres à diſpoſer Thamas Kan à une paix, qu'il n'avoit pas déja trop d'envie de conclure. Il ſongea donc à attaquer Abdallah, Bacha d'Erivan, qui commandoit la ſeconde armée du Grand-Seigneur. Le Bacha qui ne ſe croyoit pas pour lors en état de réſiſter à un ſi redoutable ennemi, lui députa un Officier pour le prier de faire attention, qu'il avoit traité de la Paix avec le Bacha de Bagdad; que les conditions en avoient été envoyées à la Porte, & que ſans doute elles y ſeroient approuvées: qu'il alloit écrire de ſon côté au Grand-Seigneur pour en preſſer la ratification & qu'il étoit raiſonnable de ſuſpendre

tout acte d'hoſtilité, juſqu'à ce qu'il en eût reçu réponſe.

Thamas Kan vit bien qu'on cherchoit à l'amuſer pour gagner du temps, mais comme il avoit en tête une autre entrepriſe, qui demandoit de la célérité pour l'exécution, il fit ſemblant de ne pas s'en appercevoir, & il ſe rendit aux raiſons du Bacha. Cette entrepriſe étoit de réduire les Leſghis : ce ſont des eſpeces de Tartares, qui, dès le commencement des révolutions de Perſe, s'étoient emparés de Schamaki, & s'y maintenoient ſous la protection du Grand-Seigneur auquel ils s'étoient en quelque ſorte ſoumis. Il partit donc avec une armée qui n'étoit que de vingt mille hommes, encore n'y avoit-il gueres que douze mille hommes de bonnes troupes, qui portoient des cottes de maille, ſur leſquelles ils avoient des plaques d'acier d'un pied en quarré; le reſte n'étoit que des valets, & de jeunes gens qu'ils appelent *Ictim*, c'eſt-à-dire Orphelins, qui ne ſervent gueres qu'à ruiner le pays par où paſſe l'Armée.

Thamas Kan fit des marches forcées, & arriva ſur les bords de la riviere du Cours, à deux journées de Schamaki, ſans qu'on en fût informé. Deux

milles hommes auroient ſuffi pour diſputer le paſſage de la riviere, & ſon armée, faute d'eau & de vivres, auroit péri infailliblement dans ces plaines arides du Monghan. Mais cette province étoit entiérement dépourvue de troupes, & les Leſghis, qui n'avoient aucun ſujet de défiance, s'étoient retirés deux mois auparavant dans leurs montagnes. Les Perſans, voyant que perſonne ne s'oppoſoit à leur paſſage, traverſerent tranquillement la riviere, & arriverent à Schamaki, dont le portes leur furent ouvertes. Ce fut un bonheur pour cette ville, qu'il n'y eût point de troupes capables de s'oppoſer aux Perſans; car Thamas Kan avoit promis aux ſiens que pour peu qu'il trouvât de réſiſtance, il leur en abandonneroit le pillage.

Il fit garder à ſes troupes la plus exacte diſcipline; mais les contributions qu'il exigea de la ville & de la province, ne différoient gueres d'un pillage général. On les levoit avec des cruautés inouies, mettant indifféremment ſous le bâton les Chrétiens & les Turcs, les hommes & les femmes; il y en eut pluſieurs qui expirerent ſous les coups.

Le Pere Bachoud, Miſſionnaire dans cette ville, ſe trouvoit hors d'état de

rien payer, & il ne pouvoit être ſecouru des Chrétiens, qui étoient eux-mêmes très-embarraſſés à trouver ce qu'on exigeoit d'eux. Il n'auroit pas manqué de ſouffrir une cruelle baſtonnade, comme une infinité d'autres, ſans la protection M. le Prince Galliczin, qui s'intéreſſa pour lui auprès de Thamas Kan, & qui obtint en faveur du Miſſionnaire, non-ſeulement l'exemption de toute contribution; mais encore la liberté entiere de faire ſes fonctions & d'aſſembler les Chrétiens dans ſon Egliſe.

Après la levée des contributions, Thamas Kan ſe diſpoſa à aller combattre les Leſghis. Il envoya d'abord ſon Lieutenant avec ſix à ſept mille hommes, qui marcha du côté de la citadelle de bois, que Serkober leur Chef avoit fait bâtir à l'entrée du Dageſtan; c'eſt le nom des montagnes qu'ils habitent. Quelques jours après il alla lui-même avec le reſte de ſes troupes de l'autre côté du Dagheſtan, pour y faire une pareille attaque. Les Leſghis perſuadés que c'étoit Thamas Kan en perſonne, qui venoit avec toutes ſes forces du côté de la citadelle, tournerent pareillement toutes leurs forces de ce côté-là. En même temps il vint de Ganges à leur ſecours

dix à douze mille hommes des troupes du Grand-Seigneur. Le Lieutenant de Thamas Kan ſans s'étonner du grand nombre des ennemis, livra la bataille. A peine en fut-on venu aux mains, qu'on apprit que Thamas Kan s'avançoit de l'autre côté : à l'inſtant les Leſgihs tournerent le dos, pouſſant leurs chevaux à toute bride, pour aller mettre à couvert leurs familles & leurs effets. Les troupes de Ganges reſterent ſeules, & combattirent encore quelque temps; mais enfin ſe voyant abandonnées par les Leſghis, elles prirent la fuite. Il y en eut grand nombre de tués, & preſque point parmi les Leſghis, qui enleverent tout ce qu'ils avoient dans leurs villages les plus expoſés, & ſe retirerent dans leurs montagnes les plus eſcarpées, où Thamas Kan ne put les forcer ni les ſuivre.

Après l'expédition du Dagheſtan, l'armée Perſane fut renforcée d'environ dix mille hommes, dont quatre mille avoient été levés dans cette province, & ſix à ſept mille étoient venus la joindre de divers endroits de la Perſe. Thamas Kan marcha avec ſon armée vers Ganges, qu'on refuſa de lui remettre, quoiqu'on le lui eût promis, de même

qu'Erivan & Teflis. Il y avoit déja quelque temps que Ganges étoit aſſiégée, ſans que le ſiége fut plus avancé que le premier jour. Comme cette ville eſt ſituée dans une plaine, & qu'elle n'eſt commandée de nulle part, les Perſans éleverent une plate-forme pour y dreſſer une batterie de canons. La citadelle en eſt très-forte, elle a double enceinte & triple foſſé. Il y avoit une bonne garniſon, & toutes ſortes de proviſions pour deux ou trois ans. Erivan n'étoit gueres moins fortifiée que Ganges : La citadelle de Teflis étoit plus foible, mais elle avoit été fortifiée récemment, & il y étoit entré beaucoup de troupes. De plus, Abdallah Bacha, Généraliſſime de l'armée Ottomane, s'avançoit depuis long-temps avec ſon armée, & étoit arrivé à Kars, qui n'eſt pas éloigné de Ganges.

Thamas Kan ſentoit bien qu'il ne lui étoit pas aiſé de reprendre ces places occupées par les Turcs & en préſence de leur armée : il réſolut donc de livrer la bataille au Général Ottoman, qui s'étoit poſté à quelque lieues d'Erivan, & il les mit dans la néceſſité de combattre. Il n'y avoit pas long-temps qu'on en étoit aux mains, lorſque je ne ſçais

quelle terreur panique s'empara des troupes Ottomanes, & fit prendre la fuite à la plupart ſans tirer un ſeul coup. Ce fut plutôt une déroute qu'un combat. Il eſt ſurprenant qu'il n'y ait guères eu que cent hommes de tués de la part des Perſans, tandis qu'on fait monter la perte des Turcs à trente mille hommes, parmi leſquels on met leur Générale Abdallah, & quelques Officiers de marque. Les vainqueurs firent auſſi quelques priſonniers, du nombre deſquels étoit un gendre du Grand-Seigneur.

Le Général Perſan ſe vit par cette victoire maître d'un butin conſidérable de vivres & d'argent; il ravagea tout le pays du côté de Kars & d'Erzeron, & fit quantité d'Eſclaves. Peu après la garniſon de Ganges, que les maladies avoient extrêmement diminuée, ſe rendit par capitulation, & fut conduite à Kars. Erivan fut enſuite évacué & remis entre les mains de Thamas Kan, quoique cette place fut très-forte, bien munie de toute ſorte de proviſions, & qu'elle n'eut été ni aſſiégée ni bloquée: avant la reddition d'Erivan, Teflis, bloquée depuis long-temps, fut forcée de ſe rendre.

On croyoit que les Turcs, après la perte de cette bataille, se rallieroient & feroient de nouveaux efforts, mais ils restèrent dans l'inaction; & Thamas Kan de son côté, après s'être rendu maître de Ganges, de Teflis, & d'Erivan; ne poussa pas plus loin ses conquêtes. On en vint même à de nouvelles propositions de paix, & il paroît qu'on la souhaitoit de part & d'autre; le Grand-Seigneur par le besoin qu'il pouvoit avoir de ses troupes en Europe, & Thamas Kan pour l'exécution du dessein qu'il méditoit depuis long-temps de mettre la Couronne de Perse sur sa tête.

Une victoire si décisive, & la cessation de toute hostilité, lui parurent des circonstances favorables. Il convoqua une grande assemblée des Principaux du Royaume. L'Edit de convocation portoit, que toutes personnes distinguées par leur naissance, par leurs dignités, par leur esprit & par leur sçavoir, eussent à se rendre au jour qu'il leur marquoit, à *Mougham tchoels*, éloigné de quatre ou cinq journées de Tauris, où il vouloit tenir les Etats du Royaume, & leur communiquer des affaires très-importantes au bien de la Religion & de

l'Empire. Il fit faire à ce deſſein une tente ſuperbe de ſoixante-dix toiſes de long, ſoutenue de trois rangs de colomnes. Chaque rang étoit de quatorze colomnes poſées à cinq toiſes de diſtance de l'une à l'autre. Elles étoient chacune de trois pieces, qui s'emboitoient dans des cercles maſſifs de cuivre doré. Leur hauteur étoit de quinze à vingt pieds, & elles étoient ſurmontées chacune d'un globle de cuivre doré d'un pied & demi de diamètre. Rien ne fut négligé pour l'embelliſſement de cette tente; étoffes d'or & d'argent, franges, crépines, broderies, tout y étoit magnifique. Le deſſein qu'il eut en tenant cette aſſemblée de tout ce qu'il y avoit de gens diſtingués dans la Perſe, étoit de prendre leurs ſuffrages, & de leur faire déclarer de la maniere la plus authentique, que le Royaume ne vouloit point d'autre Roi que lui.

Tout ſe paſſa dans cette aſſemblée ſelon ſes deſirs. Il y fut proclamé Arbitre ſouverain de l'autorité Royale, ſous le titre de Velim Amet, qui ne ſe donne qu'aux Rois, & qui ſignifie le diſtributeur des graces. On dépêcha auſſitôt des couriers dans tout l'Empire : la proclamation ſe fit à Iſpahan le jour de

l'équinoxe; & dans toutes les autres Villes, plutôt ou plus tard, à meſure que les couriers arriverent. Cette déclaration fut ſignée de tout ce qu'il y a de conſidérable dans le Royaume, au nombre de plus de quinze mille, & elle fut envoyée au Grand Seigneur par une ambaſſade magnifique.

On regarda comme un grand acheminement à la paix cette ambaſſade, & quelques autres démarches, par leſquelles le Velim Amet paroiſſoit d'intelligence avec la Porte, & deſiroit gagner l'amitié du Grand Seigneur. On peut compter parmi ces démarches, la complaiſance qu'il eut d'abolir parmi les Perſans une cérémonie de Religion, dont les Turcs ſe ſont toujours tenus offenſés. On ſçait que les Perſans & les Turcs, quoique Mahométans, forment deux Sectes différentes, qui ont pris naiſſance des premiers deſcendans de Mahomet. Les Turcs ſont attachés à Homar, qu'ils regardent comme le légitime deſcendant de leur Prophete, & le dépoſitaire de ſon autorité. Les Perſans déferent cet honneur à Hali, gendre de Mahomet. Ils racontent que Homar & Hali armerent, chacun de leur côté, tout l'Empire Ottoman, pour ſoutenir

leurs droits ; que Homar fut victorieux, que Hali fut tué, & qu'après ſa victoire, Homar fit maſſacrer tous les enfans d'Hali, de crainte qu'ils ne ſuſcitaſſent quelque nouvelle guerre. Pour perpétuer la mémoire & le reſſentiment d'une action ſi tragique, les Perſans en ont fait un point de religion : tous les jours les Moullahs, du haut des tours attenantes à leurs Moſquées, ajoutent aux prieres ordinaires, des malédictions contre Homar. Tous les ans dans le mois du Moharam (1), ils font le dixieme de la Lune, une repréſentation du maſſacre d'Hali & de ſes enfans.

La cérémonie commence dans la Moſquée, où l'on choiſit les plus habiles Moullahs, pour faire l'Oraiſon funebre de ces pauvres Princes : tout le Peuple s'y aſſemble en foule ; le Moullah monte ſur une grande eſtrade qu'on a eu ſoin de préparer, & va ſe placer ſur un fauteuil, qui eſt encore élevé de dix ou douze degrés au-deſſus de l'eſtrade, afin d'être vu de tout le Peuple. Là, tantôt aſſis, tantôt debout, ſelon les endroits plus ou moins pathétiques de

(1) Nom du premier mois de l'année Arabique.

ſon diſcours, il expoſe le plus éloquemment qu'il peut, l'indignité de ce maſſacre, & dans la diſpoſition où il trouve les eſprits, il ne lui eſt pas difficile d'émouvoir ſes auditeurs, & d'exciter leur compaſſion.

Pour faire encore plus d'impreſſion ſur l'eſprit du Peuple, ils font une repréſentation tragique de toutes les circonſtances de ce maſſacre, dans une eſpece de proceſſion qui marche tout autour de la Ville, & qui fait un ſpectacle aſſez curieux, quand on y aſſiſte pour la premiere fois. On voit différens chariots, dont les uns ſont chargés de divers ſymboles, les autres portent des Princes morts ou mourans; il y en a un ſur-tout qui porte un Ambaſſadeur Européen, parce que, ſelon que le rapporte leur Hiſtoire, un Ambaſſadeur d'Europe ſe trouvant auprès de Homar, lui demanda la vie des jeunes Princes, & quoiqu'il ne l'obtint pas, ils ont cru devoir par reconnoiſſance lui donner une place dans leur proceſſion. Il eſt ordinairement vêtu d'une maniere groteſque, il a ſur la tête un vieux chapeau, une guenille autour du col qui lui ſert de cravate, & ſur les épaules une vieille caſaque, qu'on ne daigne-

roit pas ramaſſer dans la rue. C'eſt ſous ce burleſque équipage qu'ils croient bien repréſenter un Européen. Quand ceux qui ſont deſtinés à faire ce perſonnage ſe trouvent dans le voiſinage des Européens, on les ajuſte d'une maniere plus décente. Meſſieurs les Anglois & Hollandois leur prêtent ſouvent un équipage, qui fait plus d'honneur à la Nation Franque. Lorſque ce comique Européen paſſe devant quelque Franc, il ne manque pas de tirer ſon chapeau pour le ſaluer.

Ces différens chariots ſont ſuivis d'eſpace en eſpace, de compagnies de gens nuds, juſqu'à la ceinture, qui forment une eſpece de danſe, en pouſſant des cris lamentables, en ſe frappant la poitrine, & ſe déchiquetant les bras, dont on voit couler le ſang. D'autres chantent des vers compoſés en faveur de Hali.

Le ſpectacle qui touche le plus, c'eſt de voir une compagnie de jeunes enfans, de ſix à ſept ans, les plus jolis qu'on puiſſe trouver, en habit noir, la tête nue, les cheveux épars, liés & garottés, conduits comme priſonniers par une eſpece de Sbirres d'une mine affreuſe, qui les intimident de temps en

temps par des menaces ſi bien concertées, & qui paroiſſent ſi naturelles, qu'ils s'attirent les malédictions de toutes les femmes qui les voient paſſer, & qui ne peuvent retenir leurs larmes, en conſidérant ces triſtes victimes ſacrifiées à la fureur de Homar.

C'eſt auſſi dans cette proceſſion qu'on porte le ſabre admirable d'Hali. C'eſt une lame d'acier, longue de trente pieds, ſur un demi-pied de largeur, & qui n'a d'épaiſſeur qu'autant qu'il en faut, pour ſoutenir cette longueur. C'eſt, diſent-ils, avec ce fameux ſabre qu'il fendit la Lune en deux. L'homme le plus fort a bien de la peine à le porter.

Je ne prétends pas faire une deſcription complette de cette cérémonie : ce que j'en ai dit, ſuffit pour mettre le Lecteur au fait du démêlé de religion, qui eſt entre les Turcs & les Perſans. Soit que le Velim Amet penſât comme les Turcs en matiere de religion, ſoit qu'il ait cru que la religion doit quelquefois céder aux raiſons de politique, il fit une défenſe expreſſe de donner ces malédictions à Homar, & de faire cette repréſentation tragique du *Moharam*. Il porta de plus un Edit, par le-

quel il permet à tous ſes ſujets d'embraſſer laquelle des deux Sectes ils voudroient, ſans qu'il fût permis de les inquiéter.

Depuis ſon avénement à la Couronne, il a fait battre une monnoie nouvelle, qui reſſemble plus à la monnoie Turque qu'à la Perſane, mais il n'y a pas encore fait mettre ſon nom. Comme il témoigna qu'il iroit bientôt à la capitale, on y travailla fortement à la réparation des Maiſons Royales, & des autres endroits publics. Il y a ſur-tout à Iſpahan un beau cours, long d'une demi-lieue, ſur trente toiſes de largeur. C'eſt un ouvrage que le fameux Schab Abas fit faire de ſon temps. Il y fit planter deux rangs d'une eſpece de peupliers, qui ſont maintenant fort hauts & fort gros. Il le diviſa dans ſa largeur en cinq parties : les deux aîles étoient deſtinées pour le paſſage des gens à cheval, celle du milieu pour les gens à pied. Ces trois chemins étoient des levées bordées & ſoutenues de pierres de taille, & pavées dans le milieu. Les entre-deux de ces chemins étoient un parterre continué d'un bout à l'autre, & rempli de toute ſorte de fleurs. Trois grands baſſins, qui recevoient l'eau de la riviere, la

distribuoient continuellement dans des canaux qui servoient à arroser ce parterre, & à y entretenir la fraîcheur. Depuis bien des années tout cela étoit abandonné, soit que ceux qui étoient prépoſés à l'entretien de ces agrémens publics, trouvaſſent mieux leur compte à convertir les dépenſes à leur avantage particulier, soit que les Princes eux-mêmes concentrés dans leur Serrail, ſe miſſent peu en peine des plaiſirs de dehors, ce cours étoit devenu ſeulement un lieu de paſſage ou de courſe de chevaux. Velim Amet, pour faire revivre les grandes idées de Schab Abas, voulut qu'il fut rétabli dans ſa premiere forme.

Reconnu pour Souverain dans toute la Perſe, il méditoit encore de nouvelles entrepriſes, qui le portoient à terminer la guerre qu'il avoit eu juſques-là avec le Grand Seigneur. Quoique le démêlé de ce Prince avec les Moſcovites, ne laiſſât gueres douter de ſa diſpoſition à la paix, cependant le Velim Amet ſe flattoit qu'elle ſeroit le fruit de la terreur, que ſon nom avoit répandu dans tout l'Empire Ottoman. Ses deſſeins ne furent pas moins vaſtes que ceux d'Alexandre, auquel il ne faiſoit pas difficulté

ficulté de ſe comparer. Etant informé que les Aghuans remuoient de nouveau, il partit pour aller faire le ſiége de Candahar, s'aſſurant de prendre la ville, de ſoumettre ces barbares, de paſſer dans les Indes, & après les avoir conquiſes, de porter la guerre en Europe, pour y donner le dernier luſtre à la gloire de ſon nom.

Tandis qu'il aſſiégeoit Candahar, arriva un Ambaſſadeur de la Porte, nommé Hali Bacha. Sa négociation ne fut pas longue, car dès la premiere Audience, elle fut arrêtée par des demandes & des propoſitions ſi hautes de la part de Velim Amet, que l'Ambaſſadeur ne put y ſouſcrire. Il répondit qu'il ne pouvoit rien conclure, ſans en avoir donné avis à ſa Cour, pour en recevoir de nouvelles inſtructions. La diſtance des lieux ne permettant pas d'avoir ſitôt des nouvelles de la Porte, & le Velim Amet voulant toujours ſuivre ſon entrepriſe; le parti qu'il prit, fut de donner de pleins pouvoirs à un de ſes Kans ou Gouverneurs, pour traiter avec l'Ambaſſadeur, ſelon les réponſes qui lui viendroient de Conſtantinople. Bagdat fut choiſi pour le lieu des conférences.

& les deux Plénipotentiaires s'y rendirent.

Les propoſitions de Velim Amet étoient, 1°. qu'on lui rendît Baſſora, Bagdat, Mouſſol, Diarbekir & Erzerum, qu'il prétendoit avoir été de l'ancien Domaine de Perſe; 2°. qu'on lui permît d'avoir à la Mecque une Moſquée, où les Pelerins Perſans puſſent faire leurs prieres ſelon leurs uſages, & y euſſent un libre exercice de leur religion; 3°. qu'on y établît des receveurs de ſa Nation, qui retireroient à ſon profit tout l'argent qui ſortiroit de Perſe.

Le ſiége de Candahar dura plus longtemps qu'il n'avoit cru : ce ne fut qu'après quinze à ſeize mois qu'il s'en rendit le maître. Cette place étoit le dernier retranchement des Aghuans, elle paſſoit pour imprenable, & elle l'avoit été en effet, depuis Schab Abas le Grand, à tous les Rois ſes ſucceſſeurs. Le Velim Amet y trouva des richeſſes immenſes; car les Aghuans y avoient ramaſſé toutes les dépouilles d'Iſpahan & de la Perſe, avec tout l'or & les joyaux de la Couronne. Le Chef des Rebelles, frere du fameux Mahmoud, qui avoit fait la premiere entrepriſe ſur la Perſe, & ſe nom-

moit Huſſein Kan, fut pris & livré entre ſes mains. La ſœur d'Huſſein étant une des femmes du conquérant, ſe jetta à ſes pieds, lui demanda ſa grace, & l'obtint : ſçavoir ſi ce devoit être pour long-temps : du moins elle aura duré juſqu'à ce que ce Prince ait découvert par ſon moyen tout ce qui pouvoit être caché. Il offrit pareillement la liberté au fils de Mahmoud ; mais celui-ci ne croyant pas qu'il fût prudent de l'accepter, répondit qu'il ne pouvoit être mieux qu'auprès de ſon Prince. Il fut gratifié d'une penſion. Le frere d'Aſzraff, qui avoit ſuccédé à Mahmoud du temps de la domination des Aghuans, ne fit pas une réponſe ſi ſage aux mêmes offres qui lui furent faites. Il demanda la permiſſion de faire un pelerinage à la Mecque, & elle lui fut refuſée. La plupart des Officiers & des Soldats Aghuans prirent parti dans ſes troupes, & il les incorpora dans ſon Armée.

Après la priſe de Candahar, qui lui avoit coûté beaucoup de peines & de fatigues, il alla ſe délaſſer auprès de Kaboul, dont il fit le ſiége : c'eſt une ville aſſez conſidérable, à ſeize journées de Candahar, ſur les terres du Grand Mogol. Après huit jours d'un ſimple blocus, elle ſe rendit.

Cette nouvelle conquête jetta l'épouvante dans toute l'Inde. L'Empereur Mogol lui ayant fait demander quelles étoient ſes prétentions, il répondit froidement, que ſon deſſein étoit de lui aller rendre viſite juſqu'à Djanabat, lieu de ſa réſidence; & que ſi cette viſite devoit lui cauſer quelque embarras, il pouvoit s'en délivrer en lui envoyant une année de ſes revenus. On ne ſçait pas quelle fut la réponſe du Mogol; mais ce qu'on ſçait, c'eſt que le Velim Amet ſuivit ſon projet, & fit la conquête des Indes. On trouvera le détail de cette conquête dans la lettre qui ſuit cette relation.

Ce Prince qui avoit pris le nom de Velim Amet, ſe nomme maintenant Schah Nader : Schah ſignifie Roi, & Nader eſt ſon nom propre; car Thamas Koulikan ou Thamas Kan n'étoit qu'un nom emprunté, dont l'avoit honoré Schah Thamas, en conſidération de ſes importans ſervices. Le nouveau Souverain eſt d'une taille haute & bien proportionnée, d'une mine fiere, d'un vaſte génie, hardi & brave juſqu'à la témérité. Il eſt très-ſecret dans les projets qu'il forme, & également actif dans l'exécution. Il gouverne tout par lui-même,

& ſçait ſe faire obéir : ſes ordres ne ſouffrent ni repréſentations ni délais; on eſt criminel dès qu'on témoigne la moindre répugnance à les exécuter, quelque difficiles qu'ils paroiſſent. Le procès eſt bientôt fait, au moindre ſigne qu'il donne, on étrangle le coupable en ſa préſence, & on jette dehors le cadavre. C'eſt par une ſévérité extrême à punir les moindres contraventions à ſes ordres, qu'il s'eſt acquis une autorité ſi abſolue.

Il ne conſulte dans la diſtribution des emplois, ni la naiſſance, ni les talens, ni l'expérience : il a affecté d'abaiſſer tous les Grands de l'ancien Gouvernement, & il leur a ſubſtitué des gens de néant; ſon choix fait tout leur mérite; comme il les éleve ſans beaucoup d'attention, il les dépoſe pareillement ſans grande formalité : le moindre ſoupçon, le moindre ſujet de plainte les fait deſcendre auſſi promptement qu'ils ſont montés, & les réduit à leur premier état.

Nul Prince n'a gouverné la Perſe d'une maniere ſi deſpotique : rien de plus ſacré que ſa volonté : Religion, Loix, Coutumes, il faut que tout lui cede. Rien de plus reſpectable aux Per-

ſans que la Religion, & principalement la ſecte d'Hali, qui eſt parmi eux la dominante : il en a proſcrit les cérémonies les plus ſolemnelles ; il a réformé la maniere de prier ; il a fait défenſes, ſous des peines très-ſéveres, de prononcer anathême contre les adverſaires de leur ſecte. Les plus zélés ſe contentent d'en gémir en ſecret, mais ils n'ont garde de s'en plaindre publiquement. Le vin défendu par Mahomet, ſe vend par ſes ordres indifféremment à tout le monde. A ſon exemple les Grands & les petits ne ſe font nul ſcrupule d'en boire.

Quatre batailles gagnées contre les Aghuans, & deux ſur les Turcs, font aſſez connoître ſon génie pour la guerre. Il tient ſes Troupes dans une diſcipline beaucoup plus exacte que ne font communément les Orientaux : il les fait avancer avec plus d'ordre, & il leur fait faire leur décharge plus à propos. Pour ce qui eſt des Villes dont il fait le ſiége, il n'a d'autre ſecret que de les bloquer, & de les prendre par famine, ſoit faute d'Ingénieurs ou d'Artillerie, ou de gens qui ſçachent la ſervir. Auſſi les ſiéges qu'il a formés ont-ils été très-longs : celui de Ganges le tint dix mois

entiers, quoique les Moſcovites lui euſſent fourni des bombes, des mortiers, & de grenades : tout cela lui fut de peu d'uſage.

Lorſqu'il alla à la conquête des Indes, il laiſſa ſon fils aîné à Maſchchat, & l'établit Lieutenant Général du Royaume, lui confiant toute l'autorité royale pendant ſon abſence. L'éloignement du Roi, & l'autorité confiée au jeune Prince, parurent des conjonctures favorables aux Moines Arméniens Schiſmatiques de Julfa, fauxbourg d'Iſpahan, pour s'élever contre les Miſſionnaires & les Catholiques, & pour les faire chaſſer du Royaume. Ils comptoient beaucoup ſur le prétendu crédit de leur Patriarche, auquel Thamas Kan avant ſon avénement à la Couronne avoit donné quelque marque de bienveillance, lorſqu'il paſſa par Edchmiadzin, lieu de la réſidence de ce Patriarche. Le Monaſtere de Julfa, où ſont ces Moines, ne renferme là, comme ailleurs, qu'un tas de gens de la lie du peuple, ſans éducation, ſans étude, & aſſez équivoques dans leurs mœurs. C'eſt l'idée qu'en ont les peuples mêmes qui leur ſont ſoumis. Dès qu'ils trouvent la moindre occaſion de brouiller, ils ne

la laiſſent pas échapper. Ils porterent donc leurs plaintes au Patriarche contre le grand nombre de leurs peuples, qui les avoient abandonnés pour embraſſer la Religion Catholique. La réponſe du Patriarche fut, qu'ils tâchaſſent de les ramener par des inſtructions & des remontrances particulieres & publiques, & que s'ils ne pouvoient rien gagner ſur ces eſprits indociles, ils lui en donnaſſent avis, & qu'alors il préſenteroit une Requête au Prince, afin de les réduire par autorité, & de les forcer à ſe ſoumettre.

Cette réponſe du Patriarche ne fut pas plutôt arrivée, qu'ils convoquerent le Peuple dans l'Egliſe du Monaſtere: ils la lurent avec emphaſe, y ajoutant des récits dénués de toute vraiſemblance, des grands égards & des bontés ſingulieres du Roi pour leur Patriarche, afin d'intimider ce Peuple naturellement crédule. Leurs efforts ayant été inutiles, un Moine qui a le titre d'Evêque (car il y en a cinq ou ſix de cette eſpece, le Patriarche conſacrant volontiers ceux qui ont de l'argent à lui donner), ce Moine, dis-je, & un Prêtre furent députés vers le Patriarche; il fut conclu qu'ils iroient de ſa part préſenter une

Requête au Prince. Ils allerent donc à Maſchchat où il tenoit ſa Cour. Ils expoſoient dans leur Requête, qu'il y avoit à Iſpahan une eſpece de gens inconnus, qui ne faiſoient aucun trafic utile au Roi & au Royaume, qui leur cauſoient même un préjudice notable, puiſqu'ils engageoient tous ceux qu'ils avoient gagnés, à ſe retirer en Europe ou aux Indes; que l'intention du Roi eſt de procurer à ſes Sujets une vie paiſible & tranquille, & que ces Européens mettoient par-tout le trouble & la diviſion, ne s'occupant d'ailleurs que du ſoin d'inſtruire leur Prince de ce qui ſe paſſoit dans le Royaume; qu'eux en particulier avoient à ſouffrir plus que perſonne de ces hommes inquiets & turbulens, puiſqu'ils ſéduiſoient continuellement leurs Peuples; que leur unique reſſource étoit d'implorer ſa protection & ſon autorité, en le ſuppliant d'éloigner de la Perſe des gens d'un ſi mauvais caractere.

La réponſe du Prince fut très-ſage : « Cette affaire, dit-il, mérite attention; » je donnerai ordre au Gouverneur d'Iſ- » pahan d'en prendre connoiſſance, & » ſi ce que vous m'expoſez ſe trouve

» véritable, je n'héſiterai point à les chaſ-
» ſer du Royaume ».

Ces Moines ſe retirerent peu contens; ils auroient voulu qu'on les eût cru ſur leur parole. Mais la Cour de Perſe eſt fort flegmatique ; elle trouve d'ailleurs ſon intérêt dans ces ſortes de diviſions : auſſi ſe garde-t-elle bien de décider d'abord, & d'ôter toute eſpérance à l'une des deux parties. Cependant ils ne ſe découragerent pas ; ils ſe flatterent même qu'à force d'argent, ils réuſſiroient dans leurs prétentions. Ils reparurent à Iſpahan d'un air triomphant, & publierent qu'ils avoient obtenu un Edit qui banniſſoit les Miſſionnaires du Royaume. Outre ce menſonge, ils débiterent encore cent contes ridicules, & entr'autres, que leur Patriarche avoit reçu une lettre du Souverain Pontife, où il marquoit que les Miſſionnaires outrepaſſoient ſes ordres ; qu'il ne les avoit pas envoyés pour prêcher aux Arméniens ; qu'il reconnoiſſoit la pureté de leur foi ; que le Patriarche étoit ſon frere, & les Arméniens ſes enfans. Tel eſt l'eſprit de toutes les ſectes, qui n'ont gueres de moyens de ſe ſoutenir que par le menſonge.

Le Gouverneur fit venir les Miſſionnaires, & leur demanda ſimplement s'ils avoient quelque Edit qui les favorisât : heureuſement pour eux, ils avoient apporté l'Edit tout récent de Schah Nader, qui accordoit la liberté de conſcience, & qui permettoit aux Chrétiens, ſoit Catholiques, ſoit Schiſmatiques, d'embraſſer le parti qu'il leur plairoit, ſans qu'on pût les inquiéter. Ils remirent cet Edit au Gouverneur. Quoiqu'il eût été gagné par une bonne ſomme d'argent, il n'oſa prononcer ; il ſe contenta de faire tranſcrire l'Edit, & d'en envoyer copie au Prince ; puis il ordonna qu'en attendant la déciſion, chacun retournât librement dans ſon Egliſe.

Les Armeniens eurent recours à la violence ; & du conſentement tacite que leur donna le Gouverneur, ils gagnerent un Juge du pays qui ſe nomme Daroga. On fit, par ſon autorité, les plus exactes perquiſitions de ceux qui avoient renoncé à la ſecte des Arméniens pour embraſſer la foi Catholique. On les traîna au Monaſtere, & le Daroga, qui s'y étoit rendu, s'efforçoit de les pervertir, en faiſant donner une cruelle baſtonade à ceux qui refuſoient de renoncer à leur foi. A la réſerve d'un ou

deux qui chancelerent, tous ſouffrirent avec conſtance ce ſupplice, & donnerent des preuves de leur ferme attachement à la Religion Catholique. Un jeune Arménien entr'autres, nommé Jean-Baptiſte, ſe ſignala; plus on le traitoit cruellement, plus il proteſtoit qu'il ſacrifieroit mille vies, s'il les avoit, plutôt que de devenir Schiſmatique, & d'abandonner la vraie foi, ſans laquelle il n'y a point de ſalut.

Les Miſſionnaires, pour mettre fin à ces violences, allerent trouver le Gouverneur, & le ſupplierent d'aſſembler un Conſeil qui terminât cette affaire; lui repréſentant que ſi le Conſeil décidoit en leur faveur, il auroit de quoi ſe diſculper auprès des Arméniens qu'il honoroit de ſes bonnes graces. Le Gouverneur goûta la propoſition, & convoqua les Officiers Perſans qui ont autorité dans les choſes ſpirituelles. On lut d'abord en leur préſence la requête qui contenoit les chefs d'accuſations contre les Miſſionnaires; & ſans qu'on les laiſſât parler pour leur défenſe, on déclara ces accuſations fauſſes, calomnieuſes & de nulle valeur. La réſolution du Conſeil fut auſſi-tôt envoyée au Prince.

Les Arméniens Schiſmatiques voyant que les mouvemens extraordinaires qu'ils s'étoient donnés, & les groſſes ſommes d'argent qu'ils avoient dépenſées, devenoient inutiles, furent d'abord conſternés de cette déciſion ; mais s'étant un peu remis, ils publierent avec plus d'effronterie que jamais, qu'ils viendroient à bout de leurs prétentions, & que leur Patriarche avoit réſolu d'y dépenſer la moitié de ſes revenus. Cependant le Prince ayant vu l'Edit du Roi ſon pere, qui étoit favorable aux Miſſionnaires, écrivit qu'il prétendoit que l'on s'y conformât, & donna ordre au Gouverneur d'Iſpahan de punir ſévérement ceux qui oſeroient y contrevenir. C'eſt ainſi que ſe termina l'affaire, à la confuſion de ces Schiſmatiques.

Un autre événement arrivé preſque en même-temps, les couvrit d'une confuſion nouvelle, & fit bien connoître de quoi ces Moines étoient capables. Trois d'entr'eux mécontens d'un Evêque qui gouvernoit alors le Monaſtere, entrerent pendant la nuit dans ſa chambre pour l'étrangler. Ils y auroient réuſſi, ſans qu'il lui vînt un prompt ſecours, lequel écarta ces meurtriers qui le laiſſerent à demi-mort.

LETTRE

Du Pere Saignes, Miſſionnaire de la Compagnie de Jeſus, à Madame de Saint-Hyacinthe de Sauveterre, Religieuſe Urſuline à Toulouſe.

A Chandernagor, dans le Royaume de Bengale, le 10 Février 1740.

MADAME,

La paix de N. S.

La perte que nous avons faite du P. du Champ & du P. Joſſelin, deux excellens Miſſionnaires que nous regretterons long-temps, ont porté les Supérieurs à m'envoyer dans le Royaume de Bengale. Ce n'eſt pas ici, comme dans les Miſſions du Carnate, le théâtre des grandes ſouffrances, des célebres converſions, des perſécutions fréquentes, & de tant d'autres événemens propres à édifier. Cependant je ne puis pas laiſſer partir les vaiſſeaux ſans vous remercier de votre charité ordinaire pour nos pauvres Chrétiens. Je leur ai diſtribué, en

votre nom, l'aumône que vous m'envoyâtes l'an paſſé. Je ſerois diſpenſé de vous écrire plus au long, ſans les deux queſtions que vous me faites : 1°. ſur la guerre que nous fait le Roi de Perſe : 2°. ſur la façon de vivre des Dames Mahométanes de cet Empire. Je vais vous ſatisfaire, au riſque de troubler peut-être pour quelque moment le repos de votre ſolitude.

Thamas Koulikan, Roi de Perſe, qui fait tant de bruit dans toute l'Aſie, n'eſt point Européen, comme on l'a débité en France. J'ai ſouvent entretenu ici un vieux Négociant Arménien, qui m'a aſſuré qu'il étoit Perſan d'origine ; il m'a ajouté qu'il avoit connu ſa famille à Iſpahan, qui étoit illuſtre ; & qu'il avoit vu lui-même ce jeune Seigneur dans cette ville, lorſqu'il commençoit à ſe ſignaler dans la guerre contre les Aghuans.

Ce Guerrier, par ſa bravoure, gagna ſi bien avec le temps la confiance des troupes, qu'il s'en rendit tout-à-fait le maître. Il dompta les ſujets rebelles ; il délivra enſuite ſa patrie & ſon Roi des mains des ennemis. Mais il ne ſçut pas borner là ſa gloire & ſon ambition, comme il l'auroit dû. On ſçait ce que ſont devenus tous les Princes de la Mai-

ſon Royale, & le Roi même, & comment il monta ſur le Trône, & ſe fit couronner Roi de Perſe.

Dès qu'il fut ſur le Trône, il commença par réformer le luxe exceſſif de la Cour, & il établit quelques Loix nouvelles, fort utiles à la milice & aux peuples. Il ne paroît pas qu'il ſoit grand zélateur du Mahométiſme, quoiqu'il faſſe profeſſion de la ſecte d'Hali, ainſi que preſque tous les Perſans. Il a une eſtime ſinguliere pour les Européens, & parmi les Européens, il diſtingue les François à cauſe de leur valeur & de leur politeſſe. Il a permis aux Miſſionnaires de prêcher publiquement la Religion Chrétienne dans tous ſes Etats, & chacun eſt libre de l'embraſſer, ſans crainte d'être inquiété. C'eſt-là un point d'une conſéquence infinie, & qui doit bien faire plaiſir à ceux qui s'intéreſſent autant que vous, Madame, à la gloire de Dieu.

Depuis ſon élévation au Trône, il ne s'occupa que de la guerre; battu à différentes fois par les Turcs, il eut enfin ſa revanche, & termina cette guerre par une paix glorieuſe. Enſuite il tourna ſes armes contre l'Empire du Mogol, & ſe jetta dans ſes Provinces avec l'impé-

tuoſité d'un torrent qui ſe déborde : rien ne put l'arrêter, ni montagnes, ni déſerts, ni villes, ni citadelles, ni armées ; ſes conquêtes furent auſſi rapides que celles d'Alexandre. Toujours victorieux, il arriva le 17 de la lune de Février 1739, à deux journées de Dely, Capitale de l'Empire. L'armée de l'Empereur Mahamad Schad, la plus brillante & la plus nombreuſe dont on ait jamais ouï parler, l'attendoit de pied ferme. Elle étoit compoſée de quatre cent mille chevaux, de quatre cent mille Mouſquetaires, de trois cent mille ſoldats armés de lances, de fleches & de ſagayes, de dix mille pieces de canon, de trente mille chameaux, & de deux mille éléphans armés en guerre. Cette formidable armée s'étoit campée avantageuſement, & elle avoit eu le loiſir de faire de bons retranchemens de ſix lieues d'étendue du côté le plus foible.

Thamas Koulikan, qui depuis ſon avénement au Trône s'appelle Nader Schad, n'avoit dans ſon armée que ſoixante mille hommes, tant de cavalerie que d'infanterie. Il ne jugea pas à propos d'attaquer un ennemi ſi ſupérieur en forces ; il ſe contenta de s'emparer

de quelques poſtes éloignés, au moyen deſquels il lui rompit la communication des vivres & des fourrages avec la ville & la campagne. Des détachemens de quatre mille, de cinq mille hommes commencerent à ſortir du camp pour aller chercher des proviſions; on tomboit ſur ces détachemens, & on les mettoit en pieces; il ne falloit pour cela que deux ou trois cens Cavaliers Perſans. La cavalerie Perſanne l'emporte ſur les meilleures troupes de l'Aſie; mais la réputation où étoient les cavaliers de Nader Schad, inſpiroit de la terreur; leur ſeule figure & leur habillement faiſoient trembler les Mogols.

Les chevaux Perſans ſont grands: les cavaliers ſont communément bien faits; ils gardent leurs mouſtaches; ils ont pour turban un bonnet quarré, haut d'un pied & demi, couvert d'une peau de chevre ou de tigre avec ſon poil. A ce turban eſt attachée une lame de fer courbe, longue d'un pied, avec laquelle ils parent les coups de ſabre, moyennant certains mouvemens de tête qu'ils font avec beaucoup d'adreſſe. Leur habit de couleur verte, jaune ou rouge, eſt ample, court, avec de larges manches; ils portent au-deſſous une eſpece de che-

miſe entr'ouverte ſur la poitrine ; ils ont des petits calçons & des bottines de cuir. Leurs armes ſont un fuſil à meche, une hache, un ſabre & un bouclier. Ces cavaliers, avec cet attirail qu'ils ſçavoient être redoutable à leurs ennemis, marchoient à eux sûrs de la victoire ; ils les attaquoient par-tout en quelque nombre qu'ils fuſſent, & les pourſuivoient quelquefois juſques ſous leurs batteries de canon. Dans pluſieurs de ces ſorties qui ſe firent pendant quinze jours, Mahadmad Schad perdit plus de cinquante mille hommes.

Cependant la famine ſe mit dans ſa nombreuſe armée ; on y mangeoit les chevaux & les chameaux ; une petite meſure de ris étoit vendue juſqu'à dix roupies. Bientôt on ne trouva preſque plus ni ris, ni froment, ni aucune ſorte de grains ; la faim, les maladies, l'infection firent mourir dans le camp plus de ſoixante mille hommes. Le déſordre & la diſette y augmentant chaque jour, trois cent mille ſortirent du camp à la débandade ; peu échapperent aux troupes de Perſe. Le ſurlendemain Nader Schah envoya dire à Nirzamamoulouk, Généraliſſime de l'armée Mogole, qu'il vînt le trouver, & qu'il traiteroit avec lui de paix & d'accommodement.

Il faut vous faire connoître, Madame, ce Général de l'armée Mogole. Mirzamamoulouk étoit auparavant un des premiers Miniſtres de l'Empire ; ſon principal emploi à la Cour, étoit de former l'Empereur à la guerre & aux bonnes mœurs. Il auroit ſouhaité que Mahadmad Schah eût été plus docile à ſes leçons, & qu'il ſe fût moins occupé de ſes plaiſirs. Il s'en expliquoit ouvertement.

Cette liberté déplut à une bande de jeunes Courtiſans débauchés, aux Eunuques & à quelques Dames favorites, qui indiſpoſerent l'eſprit du Prince contre le cenſeur de ſes déſordres. On penſa à l'arrêter ſur je ne ſçais quel prétexte. Nirzamamoulouk prévint le coup. Il avoit, par ſa dignité d'Amiral Omrah, le commandement d'un corps de troupes de quarante mille hommes. Il fit entendre à ſes principaux Officiers, qu'un Empereur efféminé ne méritoit pas de commander à d'auſſi braves gens qu'ils étoient ; & que pour le bien public & la propre gloire de Mahadmad Schad, un coup d'éclat qu'il méditoit étoit néceſſaire pour le retirer de la profonde léthargie où le plongeoient ſes voluptés. Cet éclat fut de ſe mettre à la tête

de ſon Armée, & de ſe retirer dans le Dekan, dont il étoit Souba ou Gouverneur. En vain Mahadmad Schah ordonna-t-il de le ſuivre & de le combattre dans ſa retraite, il ne fut point obéi. Nirzamamoulouk retiré dans le Dekan avec ſon armée, ſe comporta toujours en ſujet fidele & reſpectueux; il ne manqua jamais d'envoyer à l'Empereur le tribut ordinaire de ſa Province; il acquit même à l'Empire de nouveaux pays qu'il prit ſur le Sevagi & ſur d'autres Rajas Gentils.

Une conduite ſi ſoumiſe & ſi peu attendue, fit oublier à la Cour qu'il avoit été rebelle. L'Empereur lui rendit dans la ſuite ſa bienveillance; il lui augmenta ſes titres d'honneur, & il lui ſoumit tous les Nababs & les Soubas qui ſont dans la péninſule depuis Surate juſqu'au Cap de Comorin. Peut-être en tout cela agit-il politiquement, & ne lui donna-t-il que ce qu'on craignit qu'il ne prît par force.

Nirzamamoulouk n'avoit jamais voulu retourner à la Cour, quoiqu'il y fût ſouvent invité par l'Empereur, par ſes parens & par ſes amis. Enfin, dans les fâcheuſes circonſtances où étoit l'Etat, il céda aux inſtances réitérées qui lui

en furent faites. Il va donc avec ſon armée joindre celle de l'Empereur à Dely. Ce Prince lui fit l'accueil le plus favorable, & les honnêtes gens de la Cour le revirent avec joye. Sa grande expérience dans la guerre & ſon courage éprouvé ranimerent tous les cœurs. Tel étoit le Généraliſſime des armées du Grand Mogol, avec qui Nader Schah vouloit s'aboucher, & traiter de la paix.

Nirzamamoulouk, ou plutôt *Azefia*, qui eſt le nom ſous lequel il eſt maintenant plus connu, & dont je me ſervirai dans la ſuite ; Azefia, dis-je, qui connoiſſoit le génie de ſes troupes, craignant qu'en ſon abſence une terreur panique ne les ſaiſît, & qu'ils ne priſſent la fuite, n'accepta point la propoſition du Roi Perſan, au contraire, il exhorta Camordikan, Simolkan, & quelques autres de ſes Généraux, de ſortir généreuſement de leurs retranchemens, & de le ſuivre pour combattre des ennemis qu'il vouloit, diſoit-il, mettre en poudre ſous les pieds de ſes chevaux. Ses Généraux lui ayant promis de le ſuivre par-tout, il alla faire part à l'Empereur de la réſolution qu'il avoit priſe de livrer bataille à l'ennemi. L'Empereur

y conſentit ; &, pendant la nuit ſuivante, tous les préparatifs ſe firent pour combattre à la pointe du jour. Mais l'Empereur qui l'avoit paſſée dans ſon ſerrail, où il écouta le conſeil des Eunuques auſſi lâches que lui, changea de ſentiment, révoqua l'ordre qu'il avoit donné à *Azefia*, & lui fit défenſe de haſarder la bataille.

Ce contre-ordre mit au déſeſpoir Azefia, parce qu'il voyoit périr miſérablement ſon armée. Il prit donc le parti d'aller trouver Nader Schah, accompagné ſeulement de dix Officiers. Nader Schah qui étoit aſſis, ſe leva à ſon arrivée : « Voyez, lui dit-il, com» bien je vous eſtime, puiſque je me » leve pour vous faire honneur ; je ne » vous aime pas moins ; aſſeyez-vous ». Azefia, après avoir fait trois révérences, ſelon l'uſage, s'aſſit, & Nader Schah déduiſit ſes griefs, & les ſujets qu'il avoit de ſe plaindre du Mogol.

Le premier étoit que Mahadmad Schah retenoit injuſtement le trône que Timourleng ou Tamerlan, Fondateur de la Monarchie Mogole, avoit tranſporté autrefois de la Perſe dans l'Empire, lequel avoit coûté neuf carols neuf cens mille roupies. Il faut vous expliquer,

Madame, la valeur de cette monnoye du Mogol, afin qu'elle ne vous arrête pas lorſque je vous en parlerai dans la ſuite de cette Lettre. Un carol vaut cent laks, un lak vaut cent mille roupies, une roupie d'or vaut treize roupies d'argent, & une roupie d'argent vaut trente-huit ſols de la monnoye de France.

Le ſecond étoit que les Perſes ayant prêté & ſoudoyé dix mille hommes pour aider le grand-pere de Mahadmad Schah, oncle de Gehanguir, à monter ſur le Trône, l'Empire Mogol n'avoit point encore dédommagé la Perſe des dépenſes qu'elle avoit faites en ſa faveur.

Le troiſieme, que l'Empereur n'avoit point ſecouru la Perſe, comme il s'y étoit engagé, durant les dernieres guerres qu'elle a ſoutenues contre les Turcs, & où, faute de ce ſecours, elle a eſſuyé de grandes pertes.

Le quatrieme, que l'Empereur, contre le droit des gens, avoit arrêté ſes Ambaſſadeurs, ſans daigner même répondre aux lettres qu'il lui avoit écrites.

Le cinquieme, que Mahadmad Schah lui avoit donné la peine de venir de ſi loin pour ſe faire juſtice par lui-même.

Azeſia répondit au Roi de Perſe, que ſes plaintes lui paroiſſoient bien fondées

&

& qu'il en écriroit à l'Empereur, afin qu'il réparât ſes fautes le plus promptement & le mieux qu'il ſeroit poſſible; que du reſte il prioit Sa Majeſté de ne lui rien imputer ſur les ſujets de mécontentement qu'il avoit, puiſque, depuis pluſieurs années, il s'étoit abſenté de la Cour, & qu'il n'avoit pris nulle part aux affaires du Gouvernement; que pour le dernier article qui regardoit la peine qu'on lui avoit donnée de faire un ſi long voyage, il devoit d'autant plus être porté à la leur pardonner, que lui & ſes compatriotes ſouhaitoient avec paſſion l'attirer dans leur pays, pour avoir tous enſemble l'honneur de lui baiſer les pieds.

Nader Schah ſe mit à rire; puis regardant fixement Azefia: « Vos réponſes, » lui dit-il, ſont juſtes & ſpirituelles; » elles me font plaiſir; mais écoutez-» moi: j'ai à vous parler plus ſérieuſe-» ment. Je vous ordonne d'aller dire à » votre Maître qu'il vienne me trouver » demain; je ferai la moitié du chemin, » & nous nous rencontrerons au milieu » de nos deux armées. Je veux bien lui » accorder la paix; mais s'il eſt peu tou-» ché de ma généroſité, je lui ferai cou-» per la tête ».

Azefia alla rendre compte à l'Empereur d'un ſi fier entretien ; & ne pouvant pas lui inſpirer ce noble courage dont il étoit animé, il l'engagea à accepter l'entrevue qui lui étoit propoſée. Le Perſan & le Mogol ſe rencontrerent le lendemain en préſence des deux armées. Ils s'aborderent en s'appellant du nom de freres à la maniere Aſiatique ; ils s'embraſſerent avec beaucoup de démonſtrations d'une amitié apparente. L'Empereur qui avoit été intimidé de la menace qu'on lui avoit faite, offrit ſa couronne à Nader Schah : « Je ſalue » votre couronne, répondit-il ; elle eſt » à moi ; je vous la rends. Tout ce que » j'exige, c'eſt que vous reſtituiez à la » Perſe ce qui lui eſt dû. Le Mogol lui » promit de le ſatisfaire pleinement ».

Cette parole donnée, on ne parla plus que de choſes agréables. La converſation dura ſix heures, & Nader Schah invita l'Empereur à un feſtin pour le lendemain. Ce feſtin fut ſomptueux ; il coûta trois laks de roupies. Les deux Rois y parurent accompagnés des principaux Seigneurs de leur Cour, & couverts d'habits d'un éclat & d'une magnificence qui éblouiſſoit. A la fin du repas, on fit tirer pluſieurs feux d'artifice,

une troupe de Muſiciens divertit quelque temps la compagnie ; vinrent enſuite les Danſeuſes qui ſont toujours à la ſuite de la Cour, & qui firent admirer leur bonne grace, leur agilité & leur adreſſe.

L'Empereur retourna dans ſon camp fort ſatisfait. Il régala à ſon tour le Roi de Perſe, mais d'une maniere beaucoup plus ſomptueuſe. Tous les mets étoient ſervis dans de la vaiſſelle d'or. Il termina le repas par un préſent qu'il fit au Roi de Perſe, de ſix chevaux Tartares, parfaitement beaux, & de deux éléphans, dont l'un étoit chargé de bijoux, & l'autre de roupies.

Quelques jours après cette double fête, Nader Schah fit remettre à l'Empereur Mogol un Mémoire, par lequel il lui demandoit quarante carols de roupies, ſoit pour les dépenſes qu'il avoit faites dans la guerre contre les Turcs, ſoit pour celles qu'il venoit de faire ou qu'il avoit encore à faire pour s'en retourner en Perſe. Mahadmad Schah ne lui envoya que vingt chariots de roupies d'or, & cent chameaux chargés de roupies d'arg nt, ordonnant à Azefia ſon Plénipotentiaire de s'employer de toutes ſes forces à faire diminuer la

ſomme que Nader Schah lui demandoit.

Azefia s'acquitta de ſa commiſſion avec ſuccès. Nader Schah reçut ce qui lui étoit envoyé, & il ſe contenta de douze carols de roupies qu'on lui payeroit dans le terme de quatre ans, & de cinq carols de joyaux qu'on lui livreroit actuellement, avec le fameux trône de Tamerlan. Cet accord étant arrêté, Azefia alla le préſenter à l'Empereur ſon Maître pour le lui faire ſigner. L'Empereur refuſa de le faire, alléguant pour raiſon qu'il étoit hors d'état de fournir une ſomme ſi conſidérable; qu'il renonceroit plutôt à l'Empire que d'y conſentir; & que ſi on le preſſoit davantage, il iroit ſe confiner dans un coin de ſa Province de Bengale, pour y vivre en Dervis le reſte de ſes jours.

Azefia remontra à l'Empereur qu'il ne pouvoit aſſez reconnoître la généroſité avec laquelle Nader Schah lui avoit rendu la couronne; qu'il ne s'embarraſsât point de la ſomme qu'on lui demandoit, qu'il ſçavoit où la prendre; qu'il mettroit ſur les Gentils un impôt comme on avoit accoutumé de faire dans les néceſſités preſſantes de l'Empire; & qu'au lieu de douze carols, il en tireroit vingt-quatre, dont la moitié reviendroit dans le Tréſor Impérial.

L'Empereur en délibéra avec ſes Viſirs, & leur avis fut de ne point donner les douze carols. Alors Azefia élevant la voix : « Empereur, dit-il d'un » ton ferme, livrez donc la bataille avec » vos Viſirs ». Pluſieurs d'entr'eux furent de ce ſentiment ; mais pluſieurs autres prétendirent que les troupes affoiblies par la faim & par les miſeres qu'elles avoient ſouffertes, étoient incapables de combattre. La délibération dégénéra enſuite en des diſputes & des altercations inutiles, ſans prendre aucune réſolution. Cependant le temps auquel Azefia devoit rendre réponſe expiroit ; il part donc bruſquement ; & auſſi-tôt qu'il fut en préſence du Roi de Perſe : « Prince, lui dit-il, je vous ap» porte ma tête ; j'avois engagé ma » parole de faire ratifier par l'Empereur » mon Maître le traité que j'avois fait » en ſon nom, il refuſe de le ſigner ; » diſpoſez de ma vie comme il vous » plaira ».

Nader Schah, plus irrité qu'on ne peut le dire, fit arrêter Azefia, & défendit qu'on lui donnât à manger & à boire de toute la journée. Il dépêcha auſſi-tôt un exprès à l'Empereur Mogol pour lui dire que, puiſqu'il n'avoit pas plus de

bonne foi qu'un Infidele, il ſe diſpoſoit à le traiter en Infidele; & qu'il alloit faire paſſer toute l'armée Mogole au fil de l'épée, qu'il le feroit hacher lui-même en pieces, avec ſes femmes, ſes enfans & toute ſa race, & réduire en cendre ſa Capitale. Il donna auſſi-tôt ſes ordres pour le combat, & fit publier à la tête de ſon armée, qu'après avoir paſſé ſur le ventre de l'ennemi, on tombât ſur Dely, qu'on y mît tout à feu & à ſang, qu'on n'y épargnât perſonne, & qu'il abandonnoit cette ville ſi riche à un pillage général.

Azefia apprit dans ſa priſon les terribles projets de vengeance qui ſe préparoient pour le lendemain; il en fit informer ſecrétement le Mogol, afin qu'il prît la généreuſe réſolution de combattre & de défendre ſa vie & ſa couronne. Mais loin de prendre une pareille réſolution, ce pauvre Prince n'en fut que plus découragé; & à l'heure même, il fit préparer du poiſon, pour lui, pour ſa femme, ſes enfans & toute ſa famille. Cependant il fit dire à Azefia qu'il reconnoiſſoit trop tard la faute qu'il avoit faite de ne pas ſuivre ſes ſages conſeils, en le priant qu'au cas qu'il vît encore quelque moyen de ſauver ſon

Empereur & ſa patrie, il le prit tel qu'il pût être.

Azefia envoya auſſi-tôt ſupplier le Roi de Perſe de lui accorder un moment d'entretien pour la derniere fois. Cette grace lui ayant été accordée, il fut conduit de ſa priſon dans la tente du Prince ; &, tout en pleurs, il le conjura de ſuſpendre pour un jour ſeulement l'effet de ſon juſte courroux. Après quelques momens de réflexion : » Ma clémence, répondit Nader Schah, » vous accorde ce que vous demandez, » mais à condition que l'Empereur votre » Maître vienne inceſſamment ſe remettre en mon pouvoir, ou pour le faire » mourir, ou pour le laiſſer vivre, ſelon » que je le jugerai à propos ».

Un Courrier dépêché par Azefia à l'Empereur Mogol ne l'eut pas plutôt informé de cette réponſe, que, ſans délibérer davantage, il partit pour ſe livrer à la diſcrétion de Nader Schah. Dès qu'il s'approcha de la tente, il fut ſi conſterné de l'air fier & ſévere dont le Perſan l'enviſagea, que, tremblant de tout ſon corps, il ne put pas dire le moindre mot pour ſa juſtification. Nader Schah, ſans rien dire, ordonna, par un ſimple ſigne de la main, qu'on l'éloi-

gnât de ſa préſence, & qu'on le conduisît en un lieu où il fût gardé sûrement: ce qui fut exécuté à l'inſtant. Il s'empara enſuite de toute l'artillerie de l'armée ennemie, & fit couper la tête à pluſieurs, tant Viſirs, qu'Omrahs, Hazaris & autres Officiers ſubalternes de tout rang & de toute condition, qu'il avoit fait priſonniers de guerre; il ne fit diſtribuer des vivres dans le camp des Mogols, qu'en telle quantité & pour autant de temps qu'il étoit néceſſaire, afin d'en faire ſortir tout l'argent qui y reſtoit. Tout s'y vendit à un prix marqué par les gens du Roi de Perſe, c'eſt-à-dire, extrêmement cher. Une quantité prodigieuſe d'hommes & d'animaux y périrent.

Sadatkan, Perſan de nation, Lieutenant Général des Armées du Mogol, s'étoit rendu, au commencement de la guerre, auprès du Roi de Perſe, pour quelque ſujet de mécontentement que lui avoit donné l'Empereur ſon Maître. Ce rebelle inſinuoit ſouvent à Nader Schah, qu'il devoit faire crever les yeux à ſon priſonnier, & le faire enfermer entre quatre murailles; ou, ce qui ſeroit encore mieux, lui faire trancher la tête, monter ſur ſon Trône, & unir

la Couronne de l'Empire Mogol à celle de Perſe.

Nader Schah fit ſemblant de ne pas comprendre ce qui lui étoit inſinué par ce Courtiſan vindicatif ; il s'étoit fait un autre ſyſtême qu'il ſuivit. Il laiſſa ſes ennemis bloqués dans leurs retranchemens par une partie de ſes troupes, en leur faiſant fournir les vivres purement néceſſaires ; puis, avec l'élite de ſon armée, il s'avança vers Dely, où il fit ſon entrée triomphante le ſeptieme de la lune de Mars. Mahadmad Schah, dépouillé de tous les ornemens de la dignité Impériale, étoit à la ſuite du vainqueur, après quoi il fut renfermé dans la tour ſous bonne garde. Nader Schah prit ſon logement dans le palais Impérial. Il monta ſur le trône des Mogols, & s'y fit couronner Empereur aux acclamations de ſon armée & des peuples, qui changeoient volontiers de Maître ; il fit battre monnoye à ſon coin, & y commanda en Souverain tout le temps qu'il y demeura. Le poids de ces nouvelles roupies frappées au coin de Nader Schah, étoient de vingt grains plus fortes que celles du Mogol. Telle étoit la légende qu'on y avoit gravée : *Il eſt*

né pour être le Roi du monde. Le Roi des Rois qui eſt-ce ? Nader Schah.

Le lendemain de ſon entrée dans Dely, Nader Schah partagea l'armée qui l'avoit ſuivi en deux corps ; l'un reſta dans la place & dans la citadelle, l'autre au dehors tenoit la campagne & gardoit les portes de la ville, de façon que perſonne ne pouvoit y entrer ni en ſortir que par ſon ordre. Les vivres & les fourrages n'y abondoient que pour ſes troupes ; on vendoit les vivres aux habitans comme dans le camp, c'eſt-à-dire, à un prix exceſſif ; & il n'y avoit point d'injuſtice que les troupes Perſanes ne commiſſent impunément.

Nader Schah informé de la licence de ſes ſoldats, tâcha d'y remédier par la défenſe qu'il fit à tout cavalier & à tout fantaſſin de garder & d'avoir plus de cent roupies d'argent, ſous peine d'avoir le ventre ouvert : ce qui s'exécutoit irrémiſſiblement, tandis que lui-même s'approprioit toutes les richeſſes du Palais ; & ces richeſſes étoient immenſes. Preſque tous les meubles deſtinés à l'uſage de l'Empereur étoient d'or, d'argent ou de vermeil. Vaiſſelles, tables, lits, canapés, palanquins, para-

ſols, luſtres, garde-bétel, gourgouris à fumer, caſſettes, &c.

La grande ſalle nommée la Salle Royale, étoit revêtue, de haut en bas, de lames d'or & d'argent finement travaillées; le plat-fond brilloit par les diamans qu'on y avoit placés. C'eſt dans cette ſalle qu'on voyoit le trône Impérial. Il avoit douze colonnes d'or maſſif qui fermoient les trois côtés; ces colonnes étoient garnies de perles & de pierres précieuſes; le dais du trône étoit ſur-tout digne d'attention; il repréſentoit la figure d'un paon. Depuis que les Empereurs Mogols ſont Mahométans, ils ont choiſi cet oiſeau pour leur armoirie. Ce paon étendant ſa queue & ſes aîles, couvroit le trône de ſon ombre. L'induſtrie avec laquelle on avoit placé & ménagé les diamans, les rubis, les émeraudes & toutes les ſortes de pierreries qui le formoient, repréſentoit au naturel les diverſes couleurs de cet oiſeau; & l'on peut dire que cet ouvrage étoit une merveille de l'univers. Auſſi eſt-il vrai de dire que pendant pluſieurs ſiecles, tous les Empereurs qui ont précédé celui-ci, ſe ſont piqués à l'envi d'embellir & d'enrichir ce dais & ce trône. Les pierreries qu'on en

arracha, montoient à la valeur de cent cinquante carols de roupies, en y joignant les bijoux que l'Impératrice, les Princeſſes, & toutes les Dames du ſerrail furent priées de céder à Nader Schah. Cette priere étoit un ordre auquel elles n'auroient pas oſé manquer. Leurs perles ſeules furent eſtimées vingt carols de roupies, & l'on trouva dans leurs appartemens juſqu'à dix carols d'or ou d'argent monnoyé.

Nader Schah voyoit avec plaiſir groſſir ſes tréſors. Tout paroiſſoit tranquille, lorſqu'un accident funeſte vint troubler ſa joie. Il avoit fait priſonniers de guerre, comme je l'ai dit, tous les Généraux de l'armée Mogole. Quatre d'entr'eux étoient gardés dans un hôtel par vingt Cavaliers Perſans. Ces quatre Officiers firent un jour la débauche ; & nonobſtant la loi qui leur défendoit l'uſage du vin, ils s'enyvrerent. Aidés de leurs domeſtiques qu'on leur avoit laiſſés en trop grand nombre, ils forcerent leurs Gardes & les tuérent. Auſſi-tôt ils ſe répandirent dans les rues, criant de tous côtés : Victoire, victoire, Mahadmad Schah a tué Nader Schah d'un coup de cataris (c'eſt une ſorte de poignard des Indes). A ce bruit qui couroit toute la

Ville, la populace prit les armes, & fondit de toutes parts ſur les troupes Perſanes. Cinq ou ſix mille Perſans furent tués dans cette émeute qui dura quatre heures. Elle auroit duré bien plus long-temps, ſi Nader Schah, de la fortereſſe où il étoit, n'eût fait ſur la ville un feu continuel de canon, depuis huit heures du ſoir juſqu'à minuit, que les hoſtilités ceſſerent.

Le lendemain, dès la pointe du jour, Nader Schah, moins touché du faux bruit de ſa mort, que de la perte de ſes ſoldats, fit battre la générale. Toutes ſes troupes ſe trouverent à l'inſtant ſous les armes & en bataille dans les grands Bazars. Nader Schah parcourut tous ces Bazards le cimeterre nud à la main : il aſſigna aux différens corps autant de différens quartiers de la ville à ravager. « Allez, camarades, leur » dit-il, allez, pillez, tuez, ſaccagez, » brûlez tout, traitons les lâches & » perfides Mogols comme ils le méri- » tent ».

Chaque Commandant partit avec ſa troupe pour le quartier qui lui étoit marqué. Nader Schah alla avec la ſienne dans le champ de Nichok, qui eſt le plus beau & le plus riche quartier de la ville; il

entra dans la Moſquée de Roxerdoullak ; qui eſt ſur une petite éminence, d'où il pouvoit promener ſes regards par tout ; s'y étant aſſis, il donna ordre qu'on mît le feu aux quatre coins du quartier, & qu'on fît main-baſſe ſur quiconque, ſans diſtinction de qualité, d'âge, ni de ſexe. Ses ordres furent exécutés à la lettre, & en même-temps dans tous les quartiers, on pilloit, on violoit & on maſſacroit impitoyablement tout ce qui ſe préſentoit ; ceux qui par la fuite échapperent aux flammes, expirerent par le fer ; on n'entendoit que cris & que hurlemens lamentables d'hommes, de femmes & d'enfans : il n'y a point d'excès, de violence, de cruautés, & d'abominations qui n'ayent été commis, non-ſeulement par les troupes Perſanes, mais par quantité de canailles qui cherchoit à avoir part au pillage.

Azefia, par une faveur ſpéciale, n'avoit point été compris dans le nombre des priſonniers de guerre ; il ſortit de ſon palais, & après bien des dangers qu'il courut dans cet affreux tumulte, il arrive au camp de Nichok. Là, ſans turban, & ſes vêtemens déchirés, il ſe jette aux pieds de Nader Schah. Ce

Prince le releva, & lui fit préſenter dans un baſſin d'or des confitures qu'il mangeoit à ce moment.

Azefia, dont le cœur étoit pénétré de douleur, le remercia ſans vouloir y toucher. « Hélas! Prince, lui dit-il, » comment pourrois-je goûter ces douceurs que vous m'offrez, tandis que » je vois couler à grands flots le ſang » de mes concitoyens? Faites-moi plutôt mourir avec eux. Des millions » de miſérables que vous faites égorger, » ne ſont pas plus coupables que moi: » ne craignez-vous pas que Dieu ne » faſſe crouler ſur vous cette Moſquée » & ne vous écraſe? y a-t-il de la » juſtice dans votre vengeance? faut-il » que pour la faute de quelques particuliers, toute une ville innocente » ſoit miſe à feu & à ſang? donnez-» moi le ſoin de rechercher les coupables, je les ferai mourir par les plus » cruels ſupplices; mais, avant toutes » choſes, ordonnez qu'on mette fin au » pillage & au maſſacre ».

Nader Schah qui avoit conçu une haute eſtime pour Azefia, ne s'offenſa point de ce que ſon diſcours pouvoit avoir de trop fort: il dépêcha des Officiers pour faire ceſſer le pillage & le

maſſacre, qui, malgré ſes ordres, continua, en diminuant peu à peu, juſqu'à neuf heures du ſoir, & qui ne ceſſa que lorſque le Grand Prevôt de l'armée, avec la tymbale royale, parcourut les quartiers, tuant ou faiſant tuer par ſes gardes, ceux qui exerçoient encore quelques hoſtilités. Les trois quarts de Dely furent renverſés ou ruinés, le feu y dura huit jours ſans qu'il fût poſſible de l'éteindre. Les hôtels des Princes & des Seigneurs furent ſur-tout l'objet de la fureur & de l'avarice du ſoldat. On compte qu'il périt un million d'ames dans cette capitale.

A cette déſolation, en ſuccéda une autre : on força ceux qui avoient échappés à l'incendie & au maſſacre, de porter tout ce qu'ils avoient d'argent ou de bijoux à la citadelle. Ceux qu'on ſoupçonnoit de le tenir caché, on les étendoit ſur une eſpece de croix de ſaint André, &, après les y avoir attachés, on les frappoit ſi cruellement, qu'il leur falloit, ou expirer dans les tourmens, ou livrer tout ce qui leur reſtoit d'or ou d'argent. Azefia fut chargé de cette recherche, qui ſe faiſoit des biens de tous les Officiers de l'Empereur, depuis le Viſir juſqu'au Fantaſſin,

& de tout ce que poſſédoient les Jouailliers, les Banians de la Cour, de la ville & de l'armée. Triſte commiſſion pour Azefia, qui fut forcé d'obéir pour éviter de plus grands maux. Pluſieurs de ces Banians qui étoient très-riches, ſe voyant tout-à-coup réduits à la mendicité, s'empoiſonnerent de déſeſpoir.

On apportoit à toutes les heures du jour & de la nuit, des richeſſes immenſes dans la citadelle, ou chez Azefia. Elles y étoient amoncelées, & formoient comme autant de montagnes : là s'élevoit une montagne de roupies d'or, ici une ſeconde de roupies d'argent, ailleurs une troiſieme de vaſes & de vaiſſelles d'or & d'argent, puis une quatrieme de tapis de ſoie, d'étoffes d'or & d'argent, & d'autres pieces rares & précieuſes. Les mêmes amas ſe trouvoient dans une cour du palais d'Azefia.

Cent ouvriers, pendant quinze jours, furent occupés à faire fondre & réduire en lingots l'or & l'argent qui n'étoient pas monnoyé, afin que le tranſport fût plus facile. Deux lingots percés par le milieu, & attachés enſemble avec une groſſe corde, faiſoient la charge d'un chameau; on remplit cinq mille coffres

de roupies d'or, & huit mille de roupies d'argent. On voyoit auſſi une quantité inconcevable d'autres coffres remplis de diamans, de perles & d'autres bijoux. C'eſt ce qui paroîtra incroyable aux Européens, qui n'ont qu'une connoiſſance ſuperficielle de l'Empire Mogol. Mais ceux qui y ont vécu long-temps, ou qui y ont voyagé, particuliérement ſur la côte de la Pêcherie, & dans le Royaume de Golgonde, ſçavent quelle quantité de perles & de diamans on tranſporte chaque année à la Cour. On peut juger des richeſſes de cet Empire, par le tribut annuel que cette Province de Bengale envoie tous les ans à l'Empereur. Ce ſont quatre cents bœufs chargés de roupies d'or & d'argent : or, il y a trente-deux Provinces dans l'Empire, dont quelques-unes ſont auſſi étendues que la France.

Les Gouverneurs de ces grandes Provinces viven ſi ſplendidement, qu'en bien des choſes, ils ſurpaſſent la magnificence ordinaire de nos Rois en Europe. Ils ne paroiſſent jamais en public, qu'avec une pompe qui en impoſe, ſoit par le grand nombre d'Officiers richement vêtus dont ils ſont environnés, ſoit par le nombre de leurs éléphans, de leurs chameaux,

de leur cavalerie & de leur infanterie qui ſont leur cortége. Le Gouverneur de Morzulabad, dans le temps que j'étois dans cette capitale de la Province, entretenoit ſoixante éléphans, & avoit à ſa ſolde ſept mille hommes de cavalerie, & quatre mille d'infanterie, toujours campés aux portes de la ville, ſur le bord du Gange.

La grandeur & la puiſſance de l'Empereur Mogol, ſe trouve en quelque ſorte ramaſſée dans Dely. Pluſieurs Rois Gentils & tributaires de l'Empire, y ſont leur ſéjour, & y ſont les premiers Miniſtres de l'Empereur. Ils ont en leur diſpoſition, & entretiennent à leur frais, juſqu'à vingt & trente mille hommes. Ce qui les rend trop indépendans, & même redoutables quand ils s'uniſſent. Les Princes du Sang ne peuvent point s'abſenter de la Cour : ils tirent leurs revenus des fiefs que l'Empereur leur donne, à condition qu'ils auront ſur pied un certain nombre de troupes. Les Viſirs, les Omrahs ont les mêmes ſortes de revenus, & doivent en faire le même uſage, mais ils en conſument la meilleure partie en fêtes, en chevaux & en domeſtiques. Dely eſt une ville ſans comparaiſon plus magnifique pour les

équipages, plus vaſte pour l'étendue & plus peuplée que nos plus grandes villes d'Europe. Il ſortira de Dely pour la guerre cent mille hommes, ſans qu'on s'en apperçoive : elle eſt ſituée ſur le Gemma, dans une vaſte campagne très-fertile ; elle eſt devenue capitale de l'Empire depuis que Chajahan abandonna Agra.

Notre compagnie avoit à Dely deux égliſes, qui ont été brûlées dans cet incendie. Elles avoient été bâties par les libéralités de l'Empereur Gehanguir : ce Prince & ſon ſucceſſeur étoient fort affectionnés à la Religion Chrétienne, laquelle, ſous leurs regnes, fit des progrès conſidérables ; on conçut alors les plus belles eſpérances pour l'avenir, mais ces eſpérances ſe ſont évanouies avec la puiſſance Portugaiſe dans l'Inde. Deux Jéſuites Portugais qui demeuroient toujours à Dely, ont été aſſez heureux pour échapper au carnage, ils y cultivoient quelques reſtes de Chrétiens, au nombre de ſept cens : les hommes en état de porter les armes étoient tous au ſervice de l'Empereur, la plupart ont été tués. L'hôtel d'une dame Chrétienne, célèbre par ſa piété, & fort eſtimée de l'Empereur & de la Cour, a eu le même

ſort que nos égliſes. Que deviendront tant de jeunes veuves, & tant de jeunes enfans Chrétiens? A quoi ne ſont-ils pas expoſés? & qu'il eſt triſte que notre pauvreté nous mette hors d'état de leur procurer des ſecours que je ſerois à portée de leur faire tenir?

Le dernier trait de ſévérité qu'exerça le Roi de Perſe à Dely, fut de faire étrangler publiquement les quatre Omrahs, auteurs de la ſédition, qu'Azefia avoit découvert, & qu'il avoit fait conduire la corde au col devant le Prince, quoiqu'ils fuſſent ſes parens, ſans vouloir même demander grace pour eux, les en jugeant indignes.

Nader Schah n'ayant plus rien à faire dans l'Indouſtan, ſongea à s'en retourner dans ſes Etats. Il régla tout avant ſon départ, & déclara à Mahadmad Schah, à quelles conditions il le rétabliſſoit ſur le trône : ſçavoir,

1°. Que les Royaumes de Cachimir, de Caboul, de Moultan, & quelques autres pays, juſqu'à la riviere d'Arak, ſeront déſormais du domaine des Rois de Perſe.

2°. Que Mahadmad Schah payera chaque année à la Perſe, durant ſa vie, trois carols de roupies.

3°. Qu'il n'aura que le titre & les honneurs d'Empereur, & qu'Azefia gouvernera l'Empire.

4°. Qu'en cas de guerre, l'Empire Mogol prêtera du ſecours au Roi de Perſe contre ſes ennemis, & qu'à ſon tour la Perſe en uſera de même à l'égard de l'Empire Mogol.

5°. Qu'il ne ſera fourni à Mahadmad Schah qu'un lak de roupies pour ſa dépenſe annuelle.

6°. Qu'il n'aura auprès de ſa perſonne que les Officiers qui lui ſeront accordés.

Le Prince Mogol ayant agréé ces conditions, & remercié Nader Schah de ſes bontés, la couronne lui fut rendue, & il remonta ſur le trône. Il avoit demandé auparavant deux choſes au Roi de Perſe : ſçavoir, que Nader Schah approuvât la ceſſion qu'il vouloit faire à ſon fils, des honneurs de l'Empire & de la couronne, ou que du moins le Prince ſon fils eût le gouvernement de l'Empire à la place d'Azefia : l'une & l'autre demande fut rejettée.

Azefia gouverne l'Empire Mogol avec un conſeil de vingt-neuf Omrahs, tous choiſis par Nader Schah. Les peuples paroiſſent ſatisfaits de ce nouveau gou-

vernement. Ils n'ont jamais aſſez eſtimé & aimé leur Empereur, pour donner lieu de craindre qu'il arrive aucune révolution en ſa faveur. On eſpere que dans quelques années de ce ſage gouvernement, Dely deviendra auſſi riche & auſſi peuplée qu'elle a été. Il s'y eſt fait déja des fêtes & des réjouiſſances extraordinaires, à l'occaſion du mariage d'un des enfans de Nader Schah. Ce jeune Prince Perſan a épouſé une Princeſſe du ſang Impérial. Le Roi ſon pere lui a fait préſent, pour la dépenſe de ſon mariage, de quatre laks de roupies, & a donné quantité d'ornemens à la Princeſſe Mogole.

Nader Schah chargé des dépouilles de l'Empire Mogol, ſortit enfin de Dely vers le commencement de juin, avec ſon armée. On fait monter la valeur de ce qu'il emporte à trois cents carols de roupies d'argent. On doit être d'autant moins ſurpris de tant de richeſſes, que les manufactures & les denrées de l'Indouſtan, y attirent chaque année une grande partie de l'argent de l'Aſie & de l'Europe, dont il ne ſort plus lorſqu'il y eſt une fois entré. Les Marates, nation accoutumée au pillage, ayoient grande envie d'enlever un ſi

grand butin ; ils ont rôdé quelques jours autour de ſon armée, mais ils n'ont jamais oſé l'attaquer. Sa marche ſe faiſoit avec un ordre admirable : outre que ſon armée avoit été fortifiée récemment de dix mille cavaliers envoyés par ſon fils aîné, ce Prince, auſſi brave que ſon pere, commandoit une armée de cinquante mille hommes, qui étoit toujours à quatre-vingts lieues de diſtance. Il avoit auſſi diviſé ſes troupes en deux corps d'armée, pour avoir plus commodément des vivres, pour éviter l'embarras d'une trop grande multitude, pour tenir en reſpect le pays conquis qu'il laiſſoit derriere ſoi, pour ſuppléer aux pertes qu'il faiſoit en divers combats, & pour s'aſſurer une retraite en cas d'un échec ou d'une déroute. Les deux armées, toujours également diſtantes l'une de l'autre, ont repaſſé en Perſe.

Nader Schah, avant que de quitter le Candahar, y a fait bâtir en deux endroits deux bonnes fortereſſes, pour empêcher les Mogols de venir l'inquiéter en Perſe, & pour avoir la facilité de retourner chez eux quand la fantaiſie lui en prendra. Il fut reçu à Iſpahan, de la Nobleſſe & de tous les Etats

Etats du Royaume, avec les démonſtrations de la plus grande joie.

Venons maintenant à la ſeconde queſtion que vous m'avez faite, touchant les dames Mahométanes. Vous ne vous êtes pas trompée, Madame, outre le langage & la Religion, elles ont des mœurs, des coutumes & des façons d'agir tout-à-fait différentes des dames Indiennes. Il faudroit un volume pour vous ſatisfaire ſur chacun de ces articles : je me contenterai de vous en donner une idée générale & ſuccinte, telle que me l'ont donnée des perſonnes de ce pays, des mieux inſtruites de leurs uſages.

Les femmes de condition ne paroiſſent jamais aux yeux du public; quand elles ont permiſſion de ſortir de la maiſon, elles ſont toujours dans des caroſſes fermés, ou ſur des chameaux, enveloppées d'une cape, ou dans des palanquins ronds & couverts : des eunuques & des cavaliers armés les accompagnent : dans la maiſon même elles gardent ſur la tête un voile d'une gaze fine. Elles ne peuvent le lever qu'en préſence de leur époux, de leurs enfans, de leur pere, de leur mere & de leurs amies particulieres.

Leurs habits ſont d'étoffes de ſoie & d'or, & les couvrent entiérement ; le corps de l'habit pardevant s'attache juſqu'à la ceinture, avec des rubans, au bout deſquels eſt ſuſpendu un gland d'or ou une perle : ils ſont étroits vers la ceinture, & pliſſés pour relever la taille. La jupe qui deſcend juſqu'au talon n'eſt point ſéparée du corps de l'habit. Elles ſe ſervent de ſouliers plats couverts d'écarlate, avec quelques fleurs d'or en broderie : elles les quittent aiſément, & toujours lorſqu'elles entrent dans les appartemens qui ſont couverts de beaux tapis.

Elles ſont coëffées en cheveux d'une maniere fort variée, tantôt en pyramide, tantôt en triangle ou en croiſſant, d'autre fois en roſe ou en tulippe, & en d'autres figures de fleurs qu'elles imitent en aſſujettiſſant leurs cheveux ſur la tête par le moyen des boucles d'or garnies de diamans. Plus communément elles diviſent leurs cheveux en treſſes pendantes ſur leurs épaules : elles y attachent de petites plaques d'or légeres & de pierreries. C'eſt un art que de ſçavoir alors faire certains mouvemens de tête, qui faſſent paroître la beauté & le brillant de leur chevelure.

Elles ſe percent une des narines, & y portent un anneau d'or, où eſt enchaſſé quelques gros diamans. Leurs oreilles ſont auſſi percées tout au tour de pluſieurs trous, pour y attacher autant de pierreries en demi-cercle. Leurs colliers, leurs bracelets, leurs bagues ſont quelquefois d'un prix ineſtimable.

Leur taille eſt ordinairement belle, & leur air gracieux. Il y en a qui ont le teint preſque blanc, mais pour l'ordinaire, il eſt olivâtre. Celles qui ſont curieuſes de rehauſſer leur beauté, ſe fardent avec de l'eau de ſafran ſauvage: elles font auſſi une compoſition qu'elles appellent *Sourma*, qui eſt extrêmement noire; elles en mettent un trait autour des yeux; elles ſe peignent les bouts des ongles d'un beau rouge qu'elles expriment de la feuille d'un arbriſſeau, & elles ont toujours à la main quelque fleur, quelque fruit, ou un petit flacon d'eau de ſenteur.

Il n'y a de tapiſſerie dans leurs chambres, que celle ſur laquelle on marche: elles ſont ornées de grands miroirs, de canapés, & d'enfoncemens dans les murailles en forme de niches, où elles rangent des vaſes de cryſtal, d'or & d'argent, pour y conſerver leurs par-

ſums, leurs eſſences, & les petits meubles de leur toilette. L'uſage des chaiſes y eſt inconnu : il y a pourtant de petits tabourets ſur leſquels elles peuvent s'aſſeoir, mais plus ſouvent c'eſt ſur de riches tapis, jambes croiſées ; derriere elles, eſt un grand carreau de brocard ſur lequel elles s'appuyent, & à côté un petit couſſin qu'elles remuent & changent à leur fantaiſie. Quand elles ſont pluſieurs enſemble, elles forment une eſpece de cercle.

Elles ſe viſitent de temps en temps : le plus riche tapis eſt pour la Dame la plus qualifiée : de jeunes eſclaves ſont là pour les éventer & chaſſer les mouches : on préſente du bétel dans des baſſins d'or faits exprès ; on apporte de la limonade pour ſe rafraîchir ; on mange des fruits, des confitures, & d'une eſpece de gâteau fait avec de la farine de froment, du jus de cannes de ſucre, du lait, & de l'eau-roſe. La collation achevée, on ſe retire avec les bienſéances accoutumées, qui conſiſtent à incliner un peu le corps, à porter en même-temps la main ſur le cœur & ſur la tête, & puis à s'embraſſer, & à ſe dire mutuellement des politeſſes.

Les femmes mariées à un même

homme ne ſont pas toutes d'un rang égal : 1°. Un homme de qualité épouſe toujours une fille d'une naiſſance égale à la ſienne. Cette femme eſt la premiere de toutes ; elle s'appelle *Begoum*, qui ſignifie femme ſans ſouci, femme heureuſe. 2°. Trois autres femmes, qui ſont auſſi de quelque naiſſance, ſont un ſecond rang. 3°. Le troiſieme rang eſt compoſé d'autant de femmes qu'on en veut. Ce mariage appellé *Neka* [illegible] avec moins de cérémonie que les deux précédens. 4°. Pour la quatrieme eſpèce de mariage, il ſuffit qu'on achete une fille, ou qu'on s'en rende le maître dans la guerre qui ſe fait aſſez ſouvent aux Gentils.

Toutes ces femmes doivent être ou mieux ou moins bien logées, entretenues, chéries & parées, à proportion de leur rang. Mais il eſt bien difficile que cela ſe pratique. Rien n'eſt plus commun que de voir des femmes d'un ordre inférieur, enlever auprès du mari le rang & les droits de la Begoum même.

Quand ces femmes remarquent entr'elles des préférences, on ne ſçauroit dire à quelles jalouſies elles ſe livrent, quels ſont leurs chagrins, leurs que-

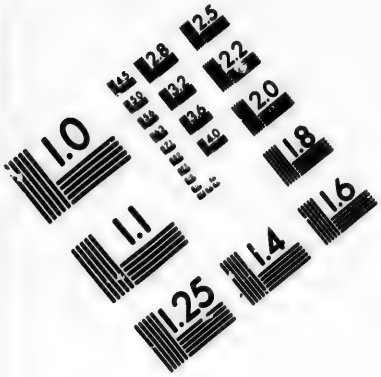

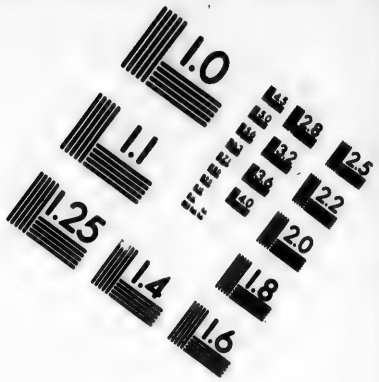

IMAGE EVALUATION TEST TARGET (MT-3)

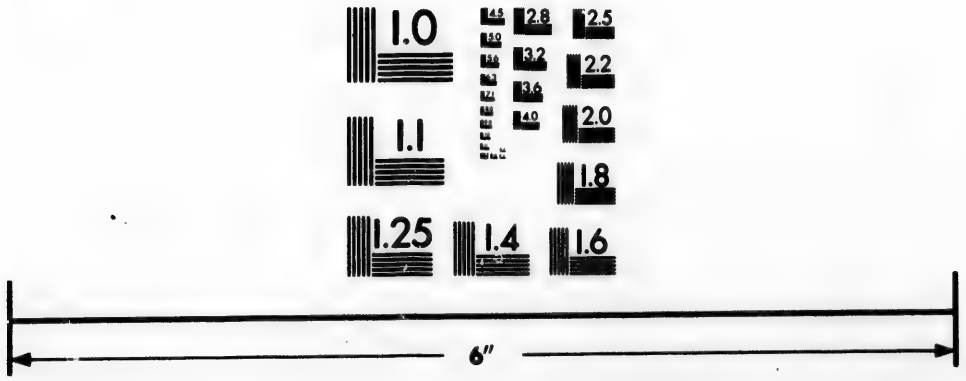

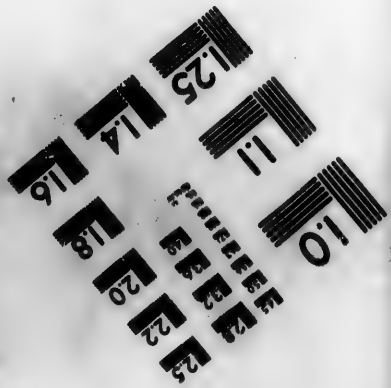

Photographic Sciences Corporation

23 WEST MAIN STREET
WEBSTER, N.Y. 14580
(716) 872-4503

relles, leurs diviſions, leurs haines : auſſi chacune met-elle en uſage tout ce qu'elle peut imaginer pour plaire à ſon époux, & pour l'emporter ſur ſes rivales. La honte & le déſeſpoir de n'y pouvoir réuſſir, les fait quelquefois recourir aux preſtiges, aux ſortiléges, & aux enchantemens diaboliques. D'autres fois elles s'en prennent à elles-mêmes, & ſe font mourir par le poiſon, ou bien elles empoiſonnent ſecrétement leurs rivales. Quelquefois même elles éclatent ſans aucun ménagement.

Une Begoum, femme d'un Nabab, dans une Ville de Maduré où j'ai été, voyant que ſon époux n'avoit de tendreſſe que pour une de ſes Eſclaves Georgienne, d'une grande beauté, elle en fit de fréquentes plaintes ; mais le Nabab qui aimoit paſſionnément cette jeune Eſclave, fit peu de cas des remontrances de la Begoum. Cette femme que la jalouſie tranſportoit de fureur, réſolut de s'en venger d'une maniere auſſi étrange qu'elle étoit cruelle. Un jour que le Nabab étoit allé à la chaſſe, elle fit attacher la jeune Georgienne par un de ſes Eunuques, & lui fit couper les deux mammelles avec un ſabre. Le Nabab revenant de la chaſſe, elle lui fit

offrir dans un baſſin les deux mammelles de l'Eſclave chérie avec ce compliment. Voilà le préſent que vous fait la Begoum.

Quoiqu'en général les maris ſoient maîtres abſolus de renvoyer leurs femmes quand il leur plaît, de les châtier, ou même de les tuer pour certaines fautes, il ne faut pas croire qu'ils uſent facilement de ce pouvoir envers leur Begoum. Les égards dus aux familles illuſtres de ces Begoums les retiennent.

Se marier chez les Mahométans, c'eſt, à proprement parler, acheter une fille. Un homme qui veut ſe marier, convient d'une ſomme qu'il donne, non pas aux parens de la fille, mais à la fille même. Cette ſomme devient ſa dot, & le mari ne peut pas en diſpoſer. Le prétendant accompagné de ſes parens & de ſes amis en palanquin ou à cheval, & d'une troupe de joueurs d'inſtrumens, va aux flambeaux chercher ſon épouſe. Il la rencontre à moitié chemin avec un pareil cortége du côté de la fille, & ſur-tout de beaucoup de femmes, parentes & amies, en palanquins couverts. Lorſqu'ils ſont arrivés chez l'époux, le Cazi Prêtre de la Loi ou le Moulah ſon délégué, lit en préſence de tout le monde le contrat de mariage.

Après cette lecture, il ordonne à une Dame apostée derriere la fille, de lui lever le voile de dessus la tête. Le prétendant qui est vis-à-vis, voit sa future épouse pour la premiere fois. On lui remet le voile, & le Cazi demande au prétendant, s'il est content de la fille qu'il vient de voir. L'époux ayant répondu qu'elle lui agrée, toutes les femmes vont avec la jeune mariée se réjouir dans un appartement, où l'on a préparé un magnifique festin, & les hommes vont dans un autre. S'il arrive dans la suite que le mari dégoûté renvoye son épouse, il est obligé de lui donner la somme stipulée dans le contrat de mariage.

Les Mahométans riches & de qualité se font une gloire brutale d'avoir dans leur serrail quantité de femmes, à l'exemple de leur faux prophéte. Il y en a qui en ont 50, 80, 100. Ils se les donnent quelquefois, ou ils les changent pour d'autres. On en amene beaucoup de Circassi[illegible]le la Georgie, & de l'Abyssinie pour les vendre, & elles coûtent cher.

Les maris ne mangent jamais avec leurs femmes, à la réserve de quelques petites collations qu'ils font ensemble

par maniere de divertiſſement. Les enfans qui naiſſent de la premiere femme, quoique fort ſupérieurs aux autres, ne ſont pas les ſeuls héritiers. On les marie fort jeunes. Juſqu'à l'âge de ſept ans, ils demeurent dans le ſerrail entre les mains de leurs gouvernantes. Les filles ont pareillement des gouvernantes, mais elles demeurent juſqu'à leur mariage dans l'appartement de leurs meres.

Dans l'éducation qu'on donne aux jeunes filles, il n'entre ni chant, ni muſique, ni inſtrumens, ni danſe. Cela eſt réſervé aux Courtiſanes. On ne peut comprendre ici qu'une fille puiſſe danſer en préſence des hommes. Les manieres d'Europe ſur cet article & ſur quelques autres, ſcandaliſent fort les Dames Mahométanes. C'eſt inutilement qu'on voudroit les juſtifier; il ſeroit plutôt à ſouhaiter qu'elles les ignoraſſent. On éleve les jeunes filles de qualité à marcher avec grace & poſément, à bien ſe tenir ou droites ou aſſiſes, à parler poliment & avec eſprit, à coudre, à broder, & à s'habiller avec une certaine élégance. On ne leur enſeigne point à écrire, mais ſeulement à lire, afin qu'elles aient la conſolation de lire dans l'Alcoran, où elles ne comprennent rien.

Dans les maiſons bien réglées, & où l'on ſe pique de dévotion, toutes les femmes, ainſi que les hommes, ſçavent par cœur les prieres en langue Arabe. Elles ne manquent point de s'aſſembler à certaines heures du jour, dans une ſalle deſtinée à la priere; car elles ne vont jamais à la Moſquée publique: avant leur priere, elles ſe lavent entiérement dans le bain, ou du moins elles ſe lavent le viſage, la bouche, les pieds & les mains juſqu'aux coudes. Elles ont des habits particuliers pour la priere & de couleur blanche. La propreté du lieu, des habits, & de la perſonne ſont des conditions eſſentielles à la bonne priere, pendant laquelle on ne doit ni cracher ni touſſer. Certaines parties de la priere ſe récitent enſemble & à haute voix: la poſture du corps varie; elles ſont tantôt droites, tantôt aſſiſes ou proſternées ſur des tapis; elles levent les mains au ciel à certains verſets; à d'autres, elles les portent ſur la tête, ſur les yeux, ſur les oreilles, ſur la poitrine, ſur les genoux: il y a pour tout cela des rubriques qu'on obſerve ſcrupuleuſement. Rien n'eſt comparable à la modeſtie & au recueillement de ces dames, quand elles prient.

Pour récompenſe de leurs vertus,

elles eſperent le paradis tel que Mahomet le dépeint à ſes Arabes groſſiers & ignorans. Les vieilles & les laides, diſoit-il un jour, n'y entreront jamais. Ses Diſciples ſurpris lui en demanderent la raiſon : c'eſt, leur répondit-il, parce que les vieilles & les laides deviendront alors jeunes & belles. C'eſt cette eſpece de bon mot qu'elles répètent ſouvent en riant, & avec une douce confiance d'en éprouver la vérité.

Elles jeûnent rigoureuſement pendant une lune chaque année, & alors elles ne mangent ni ne boivent rien de toute la journée : ce n'eſt que la nuit qu'elles prennent leur réfection. Elles ont une eſpece de chapelet compoſé de cent grains : elles le parcourent, en diſant ſur chaque grain une des perfections divines ; par exemple, Tout-Puiſſant, Créateur, miſéricordieux, &c. Elles font des promeſſes & des vœux pour obtenir ce qu'elles deſirent. Leurs vœux s'adreſſent d'ordinaire à quelques Saints ou Saintes qu'elles reconnoiſſent dans leur ſyſtême de Religion, & qu'elles ſuppoſent déja habiter les jardins délicieux du Paradis : Elles les réverent & conſervent leurs reliques avec reſpect. Dans leurs invocations, ſoit à Dieu,

ſoit aux Saints ou aux Saintes, elles tournent toujours le viſage du côté de la Mecque. Elles ne ſont point dans l'uſage d'avoir des figures ou des images de ces Saints ou Saintes ; cependant elles voyent volontiers l'image de la ſainte Vierge : elles lui font d'abord la révérence ; elles l'appellent *Bibi Miriam*, Dame Marie très-chaſte, qui a eu JESUS pour fils, & elles racontent en ſon honneur une infinité d'hiſtoires apocryphes.

Quand les femmes ont perdu leur mari, elles ſont entretenues par le fils aîné du défunt, dans des appartemens ſéparés, qu'on nomme le vieux Serrail. Elles paſſent le reſte de leurs jours dans une triſte viduité ; plus pour elles, ni de parfums, ni d'ornemens, ni de jeux, ou d'amuſemens, comme elles en avoient auparavant, pour ſe diſtraire & pour ſe divertir. Le ſoin même du ménage n'eſt plus de leur reſſort. Elles peuvent pourtant ſe remarier à d'autres avec le conſentement du fils aîné de la famille, au pouvoir duquel elles ſont.

Sur ce que vous me demandez en dernier lieu, Madame, ſi, ſçachant la langue Mahométane, je convertis à la foi bien des Diſciples de Mahomet, permettez-moi de vous répondre que

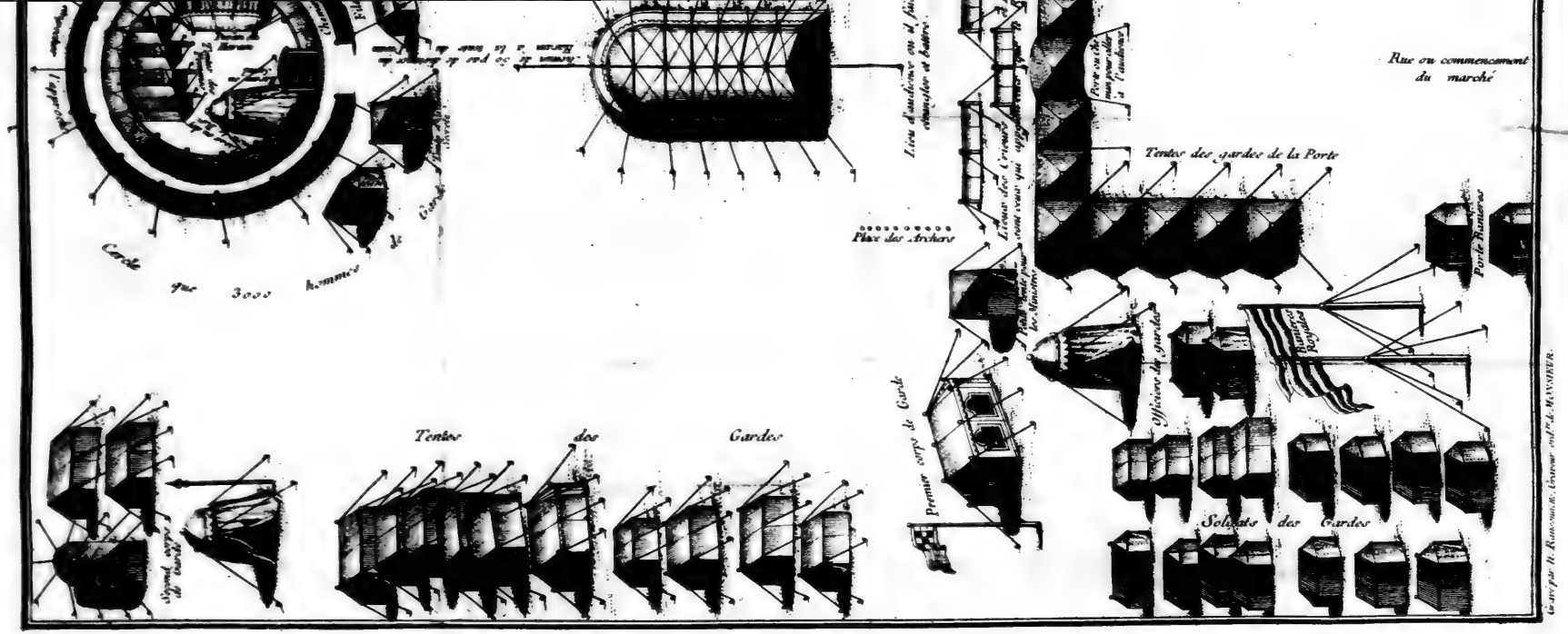
Rue ou commencement du marché
Tentes des gardes de la Porte
Porte Ramena
Officiers de garde
Soldats des Gardes
Premier corps de Garde
Tentes des Gardes
Place des Archers
Gravé par H. Roussel rue St. Victor vis à vis celle de MAYENNE.

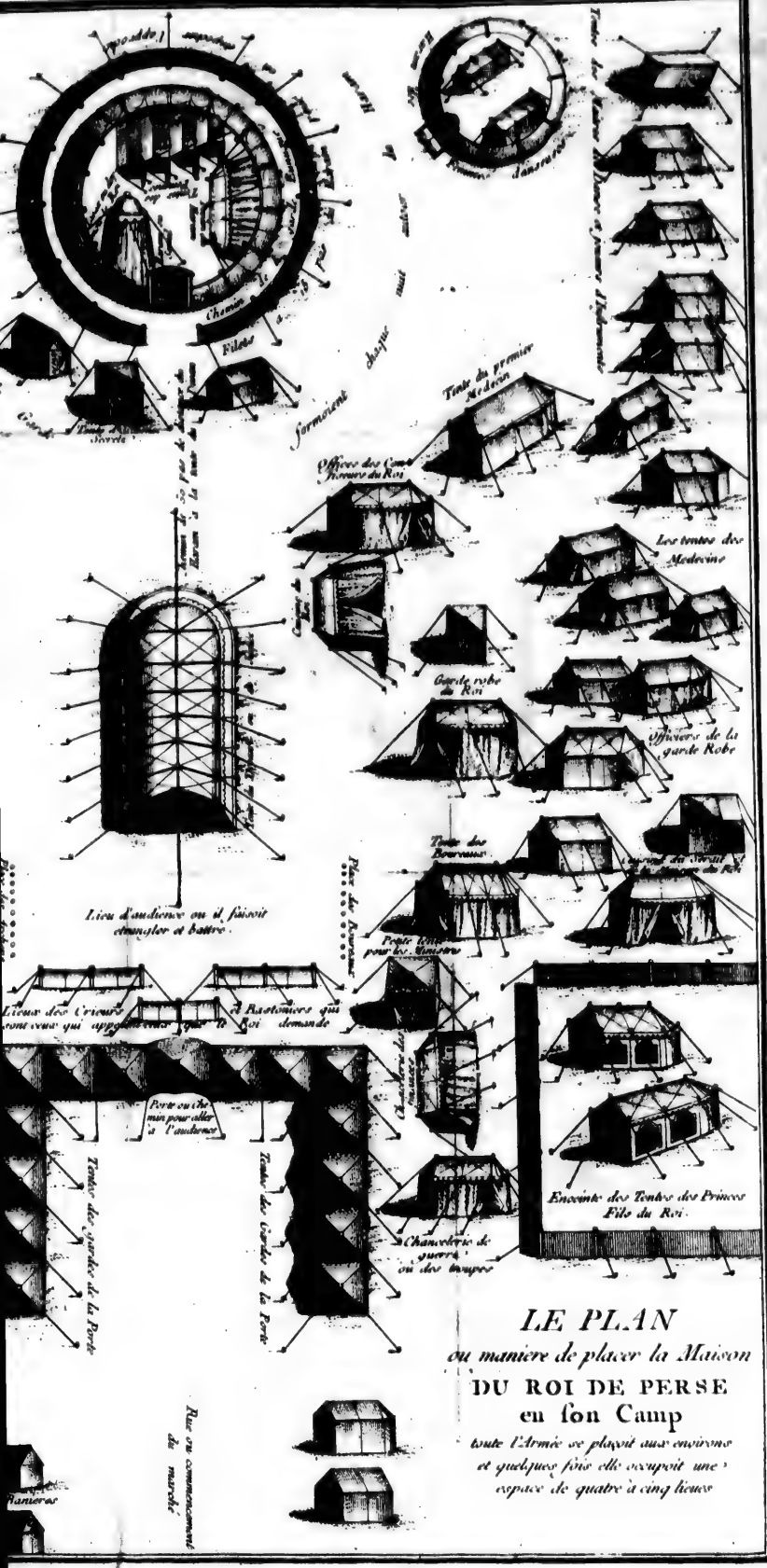

LE PLAN

ou maniere de placer la Maison

DU ROI DE PERSE

en son Camp

toute l'Armée se plaçoit aux environs et quelquefois elle occupoit une espace de quatre à cinq lieues

Gravé par N. Ransonnette.

cette queſtion eſt plus délicate que vous ne croyez. Tout ce que je puis vous dire, c'eſt que les Mahométans de l'Indouſtan ne ſont ni ſi mépriſans, ni ſi fiers, ni ſi ennemis du nom Chrétien que les Turcs, & que Dieu a par tout ſes Elus. Je finis cette Lettre, qui n'eſt peut-être que trop longue, en me recommandant à vos ferventes prieres, & en vous renouvellant les aſſurances de la reſpectueuſe reconnoiſſance avec laquelle je ſuis, &c.

MÉMOIRES

Sur les dernieres années du regne de Thamas Kouli-Kan, & ſur ſa mort tragique, contenus dans une lettre du Frere Bazin, de la Compagnie de Jeſus, au Pere Roger, Procureur général des Miſſions du Levant.

NOUS attendions depuis long-temps cette intéreſſante relation; Thamas Kouli-Kan a fait aſſez de bruit dans le monde, pour que dans les païs même les plus éloignés de la Perſe, on ſoit curieux de ſçavoir juſqu'aux moindres particula-

rités de ſa vie. Preſque tous les Auteurs qui en ont parlé, ne nous ont appris que le bonheur de ſes entrepriſes, la rapidité de ſes Conquêtes & l'étendue de ſon Empire. Les Mémoires que nous donnons, contiennent le détail de ſes actions particulieres; on voit dans preſque toutes un caractère ambitieux & emporté, avare & inquiet, féroce & ſanguinaire : s'il eut pluſieurs des qualités qui font les Conquérans, il les altéra par des excès qui ne ſe trouvent pas même dans tous les Uſurpateurs; cette Relation nous le peint comme un monſtre de nature, qui en faiſant honneur au Génie par la grandeur de ſes projets, & la bravoure de ſes exploits, à deshonoré l'humanité par une avarice ſans bornes, & une cruauté ſans exemple.

Le Frere Bazin, Auteur de ces Mémoires, l'accompagna dans toutes ſes courſes depuis 1741, juſqu'en 1747, & fut ſon premier Médecin ; il a vu preſque toutes les actions qu'il raconte. On a fait dans le ſtyle quelques changemens néceſſaires ; mais les faits ſont reſtés les mêmes, & aucune des circonſtances n'a été altérée.

MON RÉVÉREND PERE.

D'AUTRES avant moi vous ont inſtruit des Révolutions dont la Perſe eſt le théatre depuis près de trente ans. Je ne ferai qu'en rappeller ici les principales époques, pour mettre plus de ſuite dans les Mémoires que vous me demandez, ſur les dernieres années du célèbre Schah-Nadir, connu en France ſous le nom de Thamas Kouli-Kan.

Vous me marquez qu'en Europe, & ſur-tout en France, on a toujours parlé diverſement de ſon origine & de ſes premieres occupations. Je ne puis vous en inſtruire que d'après les rapports qui m'en ont été faits; car je n'ai commencé à le ſuivre qu'à la fin de 1741. Voici ce que j'en ai appris de quelques ſoldats avec qui j'ai fait voyage après ſa mort. Ces ſoldats étoient ſes compatriotes; ils avoient été ſes compagnons de guerres, ou plutôt de brigandages; ils s'étoient attachés à ſa fortune, & l'avoient fidelement ſervi pendant tout ſon règne.

Nadir-Schah, me dirent-ils, étoit de la Nation des Atichars, que Schah-Abas, un des plus grands Rois qui ſoient montés ſur le Trône de Perſe, avoit ancien-

nement transportée en Choraſſan. Kharrah, village de cette Province, ſitué dans les montagnes de Kalat, fut le lieu de ſa naiſſance. Son pere, Iman Kouli, étoit Chamelier, c'eſt-à-dire, qu'il avoit des chameaux, & que ſon métier étoit de tranſporter des marchandiſes, & de conduire des caravanes. Le fils ſe nomma Nadir-Kouli, juſqu'au moment où Schah-Thamas ſon prédéceſſeur, en reconnoiſſance des ſervices ſignalés qu'il en avoit reçus, lui fit l'honneur de lui donner ſon nom, & voulut qu'il s'appellât Thamas Kouli-Kan.

Lorſque Nadir-Kouli fut un peu grand, il quitta la Maiſon paternelle, & ſe mit au ſervice du chef de ſa nation. Celui-ci étoit un homme de guerre, & ſous lui Nadir-Kouli ſçut bientôt mieux arrêter & dépouiller les caravanes, que ſon pere ne ſçavoit les eſcorter & les conduire. Devenu riche, il voulut ſe rendre indépendant; il le devint en effet. Une troupe de brigands ſe raſſembla ſous ſes ordres; la hardieſſe du chef, ſon intrépidité, & ſur-tout ſon bonheur, lui donnerent un aſcendant & une ſupériorité ſous laquelle tout plia.

L'ambition avoit commencé ſa fortune, la férocité l'établit. Il ſe déclara

le rival du chef ſous lequel il avoit d'abord combattu. Il l'attaqua, le défit, ſe ſaiſit de ſa perſonne, & loin de reſpecter dans lui les droits de la reconnoiſſance, il ne reſpecta pas même ceux de l'humanité ; ſon premier maître fut ſa premiere victime, il le fit écorcher ſous ſes yeux. Un de ſes gens avoit tranſgreſſé un de ſes ordres, il le fit lier avec une groſſe corde par le milieu du corps, on perça enſuite une muraille, & de l'autre côté, il fit atteler un bœuf aux deux bouts de la corde ; l'animal preſſé par l'aiguillon faiſoit des efforts extraordinaires, il tiroit avec une peine extrême ; mais plus ſes progrès étoient retardés par l'obſtacle qu'il avoit à vaincre, & plus ils prolongeoient le ſupplice du malheureux, qui paſſa enfin diſloqué & entiérement briſé, par l'ouverture étroite qu'on avoit faite au mur, & ſouffrit mille morts avant que de finir ſes déplorables jours par celle à laquelle il étoit condamné. Je ne rapporte point d'autres cruautés, dont le ſeul ſouvenir me fait horreur. C'eſt par ces traits que le Héros Perſan s'annonça, & ces ſanglantes exécutions ne furent que l'eſſai de celles qui ont terni la gloire de ſon règne. Voyons par quels degrés il parvint juſqu'à régner.

En 1722, les Aghuans vinrent mettre le siége devant Ispahan ; ils détrônerent le Roi Schah Hussein, & couronnerent leur chef Azraff. L'Empereur Ottoman crut cette occasion favorable au dessein qu'il avoit d'étendre sa domination dans la Perse. Mais toutes ses entrepriſes furent malheureuſes ; il fut contraint d'envoyer un Ambaſſadeur, de demander la paix, & de reconnoître l'Uſurpateur.

Thamas, fils de Huſſein, vouloit cependant ſoutenir les droits de ſa naiſſance, il faiſoit de temps en temps de foibles tentatives ; peu de Seigneurs lui étoient reſtés fidéles ; il n'avoit qu'un petit nombre de partiſans attachés à ſa fortune ; ceux-ci mêmes dégoutés d'un ſervice pénible & dangereux, commençoient à l'abandonner, & auroient fini peut-être par le trahir. C'eſt dans ces circonſtances que Kouli-Kan parut ; il vint s'offrir à Thamas avec cinq ou ſix cens hommes déterminés à tout entreprendre pour le mettre ſur le trône. Ce ſecours ineſpéré fit renaître l'eſpérance dans le cœur de ce Prince ; il accepta l'offre, & engagea ſa reconnoiſſance. La petite Troupe commença par de légeres eſcarmouches dans leſquelles elle eut toujours de l'avantage ; les premiers

ſuccès inſpirerent la confiance néceſſaire pour de plus grandes entrepriſes ; le courage & l'activité de Kouli-Kan les rendit heureuſes. Il fit proclamer Schah Thamas, Roi de Perſe ; ce Prince le déclara Généraliſſime de ſes Armées, il lui donna même ſon nom de Thamas, qu'il joignit à celui de Kouli-Kan.

Revêtu de cette nouvelle dignité, Thamas Kouli-Kan ne penſa plus qu'à la ſoutenir par de grands exploits ; dès-lors il déclara la guerre aux Aghuans, aux Turcs, & aux Moſcovites. Dans le ſeul hyver de 1730, il enleva aux Aghuans, Casbin, Cachan, Iſpahan, & beaucoup d'autres villes importantes ; au printemps, les Turcs furent obligés de lui céder Hamadan, Ardebil, Tauris ; & il fit redemander aux Moſcovites la Province de Guilan, & tout ce qui étoit du domaine des Perſans. La réputation de ſes exploits avoit de jour en jour augmenté ſon armée ; il la diviſa. Schah Thamas, à la tête de cent mille hommes, marcha contre les Turcs ; & Thamas Kouli-Kan alla, avec ſoixante mille, forcer les Aghuans dans le Choraſſan.

Schah Thamas perdit, en 1731, contre les Turcs, une bataille qui répandit la conſternation dans la Perſe. On ne

parloit que de paix, & on n'osoit la conclure dans l'absence ou sans l'avis de Thamas Kouli-Kan; il y consentit, parce qu'il vouloit finir son expédition contre les Aghuans. Il la poussa avec une vivacité qui avança le succès. Les Moscovites furent contraints de lui céder le Guilan. A son retour, il trouva Schah Thamas plongé dans les délices, & jouissant des douceurs d'une paix dont il auroit dû ne chercher qu'à réparer la honte: indigné de cette molesse, il chassa ce Prince efféminé du Trône où il l'avoit placé; il le relégua à Maschet, le fit garder à vue, & fit proclamer Roi un des enfans de ce Monarque, âgé de quatre à cinq mois, sous le nom de Schah Abas III.

Alors dépositaire de toute l'autorité, Thamas Kouli-Kan marcha contre les Turcs, rien ne lui résista jusqu'à Déelbchir: le cours de ses conquêtes fut suspendu pendant quelque temps par la perte d'une grande bataille auprès de Bagdad. La Perse le crut accablé; ses ennemis secrets en triomphoient; mais une nouvelle Armée de vingt mille hommes se rassembla sous ses ordres près de Hamadan. Avec cette poignée d'hommes, il se montra plus terrible que jamais

à l'Empire Ottoman, & en intimida les Armées innombrables juſqu'à les réduire à lui demander la paix ; Thamas Kouli-Kan ne crut pas devoir perdre, à la ſignature des articles, un temps qu'il deſtinoit à de nouvelles victoires ; cet intervalle lui ſuffit pour ſoumettre les Leſguis rebelles.

A ſon retour, il trouva que ces propoſitions de paix n'avoient été de la part des Turcs qu'un artifice pour l'éloigner, & qu'ils avoient profité de ſon abſence pour augmenter leur Armée. Quelqu'inférieur qu'il fût en nombre, il alla les chercher, il oſa les attaquer, & les défit près d'Erivan. Leur Général Abdoullah Bacha périt avec trente mille hommes qui reſterent ſur le champ de bataille. Cette victoire lui valut Ganja, Teflis, Erivan ; tout l'ancien domaine des Perſes étoit conquis : Thamas Kouli-Kan penſa bientôt à s'en rendre le maître ; mais il ne vouloit point paſſer pour Uſurpateur. Les états du Royaume furent convoqués à Mougham-Tehouls ; les Grands au nombre de quinze mille, lui déférerent l'autorité ſouveraine, & le proclamerent Roi. Il en vouloit le pouvoir, il en refuſa le titre, & ſe fit nommer Velinhamet, c'eſt-à-dire, *Diſtribu-*

teur des Graces. C'eſt pour ſe faire reconnoître en cette qualité qu'il envoya deux Ambaſſades, l'une à Conſtantinople, l'autre à Moſcou.

Maître abſolu de la Perſe, il alla droit à Iſpahan ; Il ne s'y repoſa que quarante jours. Vers la fin de Décembre 1736, il en partit pour aller faire le ſiége de Candahar, la plus forte des places de l'Aſie, & le dernier retranchement des Aghuans : ils y avoient renfermé toutes les richeſſes de la Perſe, l'or, les pierreries & les joyaux de la Couronne. A peine ſe fut-il éloigné d'Iſpahan de quatre journées, qu'il trouva les Aghuans en ordre de bataille ſur le bord d'une très-large riviere. On regardoit ce poſte comme l'écueil de ſa gloire & le terme de ſon bonheur. Il paſſa cette riviere à la vue des ennemis, les chaſſa devant lui, &, au mois de Mars 1737, après un ſiége de treize mois, il emporta Candahar, où il fit un butin immenſe. Huſſein Kan, Commandant de la Ville, obtint ſa grace par l'entremiſe de ſa ſœur qui étoit dans le Serrail du Conquérant. Preſque tous les Aghuans paſſerent à ſon ſervice, & devinrent ſes troupes les plus intrépides & les plus fidelles.

Dans ces circonſtances, arriva un

Ambaſſadeur de Conſtantinople pour traiter de la paix. Velinhamet qui étoit occupé d'un projet plus vaſte, fit des demandes très-dures qu'il ſçavoit bien que la Porte n'accorderoit pas ſi-tôt ; il vouloit gagner du temps ; un de ſes Kans fut chargé de la négociation : pour lui, ſorti de Candahar, il marcha ſeize journées, mit le ſiége devant Kabul ſur les terres du Mogol, & s'en rendit le Maître en huit jours. L'alarme ſe répandit dans l'Inde ; l'Empereur lui fit demander quelles étoient ſes prétentions. Velinhamet, qui portoit alors le nom de Schah Nadir, répondit froidement que ſon deſſein étoit d'aller le ſaluer à Diaſſabat, lieu de ſa réſidence. Que ſi cette viſite lui étoit importune, il pouvoit s'en épargner le riſque, en lui envoyant une année de ſes revenus. Il n'attendit pas la réponſe ; mais continua ſa marche vers Dely, & ſe vit à deux journées de cette capitale au mois de Février 1739, à la tête de ſoixante mille hommes de Cavalerie : ſelon la coutume des Perſes, il n'avoit point d'Infanterie dans ſon Armée. Mahamad Schah, Empereur Mogol, lui oppoſa une Armée de plus de quatorze cens mille hommes. Schah Nadir ne voulut pas riſquer une bataille où il auroit été

écraſé par le nombre. Il trouva le ſecret d'affamer cette armée innombrable, & de la détruire ſans la combattre. Mahamad fut contraint de ſe ſoumettre ; le Vainqueur ſe fit proclamer Roi ſur le trône des Mogols ; tous les tréſors de cet Empire furent remis entre ſes mains : il rendit enſuite à Mahamad ſa couronne, mais à condition qu'il ſeroit ſon tributaire. On ne ſçavoit en Perſe ce qu'étoit devenu Schah-Nadir, lorſqu'en 1740, on le vit paroître avec des richeſſes prodigieuſes qui furent évaluées trois cens carols de roupies d'argent, c'eſt-à-dire, plus de cinq milliars deux cens cinquante millions de notre monnoie. Une fortune ſi brillante ne ſuffiſoit pas à l'avidité de cette ame ambitieuſe & guerriere ; il tourna ſes armes victorieuſes contre les Montagnards qui vivoient dans ſes Etats ; il attaqua les Turcs, & commença ce plan de Gouvernement que je vais vous détailler.

En 1741, j'étois à Derbent, ancienne ville, ſituée ſur les bords de la mer Caſpienne, lorſqu'il y arriva couvert de gloire, & chargé de toutes les richeſſes de l'Inde ; c'eſt-là que je l'ai vû pour la premiere fois. Son armée augmentée de beaucoup dans ſes routes & dans ſes expéditions

expéditions différentes, étoit alors de 150000 hommes; elle étoit compoſée de troupes Indiennes, de Tartares Uzbech, & d'Aghuans; il avoit peu de Perſans avec lui; il ſçavoit que les peuples naturellement attachés à leurs Souverains, ne ſuivent qu'à regret un Uſurpateur, & qu'ils ont pour le trahir l'exemple que lui-même leur a donné.

Il vouloit alors attaquer les Leſghuis, peuple épars dans les montagnes, & par-là difficile à dompter. Il fit de Derbent ſa place d'armes; ce corps formidable de Nations réunies ſous ſes étendarts, jetta par-tout l'épouvante. Ces Montagnards effrayés, ne penſerent d'abord qu'à ſe ſoumettre; mais comme ils virent qu'après leur ſoumiſſion, on les exiloit dans le Choraſſan, qu'ils étoient dépouillés de tous leurs biens, & que leurs familles immolées aux premiers ſoupçons du vainqueur, perdoient dans les ſupplices les reſtes d'une vie épuiſée par les travaux; ils prirent le parti qu'inſpire le déſeſpoir. Ces peuples accoutumés au pillage, ſont preſque tous ſoldats; ils ſçavent employer avec adreſſe les armes à feu, & entendent très-bien la petite guerre. Ils placerent ſur le haut de leurs rochers les plus inacceſſibles, leurs fem-

mes, leurs enfans, & leurs richeſſes. Ils commencerent à faire des eſcarmouches, à dreſſer des embuſcades, à enlever des convois; une nuit même ils oſerent attaquer le quartier du Roi. Ce Prince ſurpris, fut obligé de faire retraite; toute ſon Armée ſe retira en déſordre, & les vainqueurs firent un butin conſidérable. Après cet échec, il revint à Derbent pour y faire la revue de ſes troupes. Outré de l'affront qu'il venoit de recevoir, il ſe livra aux tranſports les plus violens, & dans ſa fureur il fit égorger pluſieurs de ſes Officiers & de ſes ſoldats.

Il chercha enſuite des endroits plus praticables pour attaquer ces brigands avec avantage; mais cette tentative ne fut pas plus heureuſe, il y perdit beaucoup d'hommes & de chevaux, ſans faire le moindre tort à ſes ennemis. Ceux-ci toujours en mouvement le fatiguoient ſans ceſſe par des excurſions qui génoient ſon Armée & l'affoibliſſoient. Pour les arrêter, il fit conſtruire à l'entrée de leurs défilés une fortereſſe qu'il nomma *Caraſcon*, c'eſt-à-dire, ruine de la Perſe. Les Montagnards ne furent point réprimés, & malgré ſa fierté, il ſe vit contraint à leur propoſer un accommodement qu'ils accepterent.

Son frere Ibrahim Kan, avoit été tué dans le pays de Chakila ; il partit auſſitôt dans le deſſein de le venger ; mais il trouva des montagnes & des défilés impraticables ; il pilla le plat-pays, & brûla tous les villages qui étoient dans la plaine ; ſon Armée y ſéjourna une année entiere, & y laiſſa des ravages pour plus d'un ſiecle. Fatigué de tant de marches, & de combats inutiles, il vint camper devant Bardes.

C'eſt dans cette campagne qu'il fit une action bien cruelle, & qui ſeule ſuffiroit pour le rendre l'exécration de la poſtérité. Il courut un riſque extrême à l'attaque d'un défilé, les balles ſifloient autour de lui de toutes parts. Un Officier accourut, & pour le garantir ſe plaça un peu au-deſſus, du côté où le riſque paroiſſoit plus grand. De retour à ſa tente, Thamas le fit appeller ; l'Officier y courut dans l'eſpoir d'une récompenſe digne de l'action, & proportionnée au ſervice. Pourquoi, lui dit le Prince, vous êtes-vous placé devant moi ? Pour ſauver votre vie, répondit l'Officier, au péril de la mienne. Hé quoi ! me prends-tu pour un homme ſans cœur, lui dit le Monarque irrité ? qu'on l'étrangle. La Sentence fut exé-

cutée dans le moment, & la générosité punie comme une lâcheté ou une trahison.

Après avoir passé le Kur qui est un grand fleuve, nous traversâmes un desert qui nous conduisit auprès de Ganja, nous laissâmes cette ville sur la droite, & nous arrivâmes au pied des montagnes que les Arméniens appellent Sekhnac. Le Roi fit passer sa grande Armée par tous les défilés de ces hautes & affreuses montagnes pour se rendre au lac de Goguetséhay, qui veut dire riviere bleue; les pâturages y sont abondans; il vouloit y séjourner quelques mois pour remettre sa cavalerie en état. Le chemin étoit dur & difficile, mais le plus court; le Roi s'étoit assuré des Chefs des Montagnards, ils lui servoient comme d'ôtages: nous mîmes dix jours à passer ces gorges, & quoique ce fût au mois de Juin, nous eûmes souvent à essuyer des neiges abondantes & des pluies très-froides. On jettoit sur les rivieres plus profondes de petits ponts faits à la hâte, sur lesquels toute l'Armée passoit avec tant de désordre, qu'un grand nombre de soldats étoit précipité dans le fleuve par ceux qui les suivoient en foule & sans ordre.

Enfin nous arrivâmes à Goguetſéhay au commencement de Juillet 1743, notre ſéjour y fut de quatre mois. C'eſt-là qu'à la tête de cent mille hommes il fit célébrer le mariage de ſon petit-fils Charok Mirka, de Nazarolla Mirza, & d'Iſman Kouli Mirza, ſes propres fils. Les préparatifs s'étoient faits à Iſpahan; il avoit ordonné à tous les Danſeurs & Joueurs d'inſtrumens qui étoient dans cette capitale, de ſe rendre dans ſon camp; il en avoit fait venir beaucoup de ſuif & d'huile pour des illuminations; mais elles ne ſe firent pas; le ſuif & l'huile furent vendus aux Vivandiers de l'Armée, & il en tira une ſomme conſidérable. Ce n'eſt-là que la moindre de ſes exactions. Il diſoit que dans tout ſon Royaume il vouloit réduire cinq familles à une ſeule marmite, c'eſt-à-dire, les rendre ſi pauvres, qu'elles ſeroient obligées de ſe la prêter ſucceſſivement l'une à l'autre. Il tint bien ſa parole dans la ſuite.

Reza Couli-Mirza ſon fils ainé n'aſſiſta point au mariage de ſon neveu, ni à celui de ſes freres. Son pere l'avoit ſoupçonné d'avoir apoſté un aſſaſſin pour attenter à ſa vie. Le Prince s'étoit venu livrer lui-même entre ſes mains

avec cette confiance & cette sécurité que l'innocence donne. Mais au Tribunal d'un Usurpateur le soupçon vaut la preuve ; le fils eut beau nier constamment le parricide qu'on lui imputoit, la défiance avoit prononcé l'arrêt, la fureur l'exécuta : il fit créver les yeux à ce Prince infortuné ; plusieurs Grands du Royaume, témoins de l'exécution, restèrent dans ce silence d'étonnement & d'horreur que produisent les événemens barbares & inattendus ; il leur fit un crime à leur tour de ne s'être pas offerts au supplice à la place de son fils, & il en fit étrangler cinquante le même jour en sa présence. Cette horrible scene se passa à Ayran Carab.

Malgré toutes ces cruautés, la Perse étoit assez tranquille. Les grands chemins étoient ouverts, & le commerce se faisoit avec sûreté d'une ville à l'autre ; les Marchands étrangers étoient encore plus ménagés que les autres. Il avoit établi en quelques endroits des postes royales, mais elles n'étoient que pour lui, & le public en souffroit. Il est rare qu'en Perse on voyage à cheval avec sûreté. Si par hasard on est rencontré sur la route par un courier du Roi, ou par ceux de quelques grands

Seigneurs, dont le cheval ſoit uſé ou fatigué, ces couriers, s'ils ont la force en main, démontent avec violence le cavalier qu'ils trouvent, prennent ſon cheval, en échange du leur. C'eſt pour éviter cet accident que preſque tous les riches Marchands n'ont en caravane qu'un âne pour leur monture.

Les richeſſes immenſes que Thamas Kouli-Kan avoit enlevées au Mogol furent d'abord dépoſées à Maſchet & à Casbin; deux ans après, il réſolut de les mettre dans une fortereſſe inacceſſible ou imprenable. Il choiſit Kalat, c'eſt une double chaîne de montagnes eſcarpées de quinze à ſeize lieues de longueur, qui, en s'éloignant par le centre, & en ſe rapprochant par les extrémités, forment une eſpece d'ovale. Vers le milieu, on trouve une plaine aſſez fertile; mais l'air y eſt mal ſain, il n'y a que deux chemins un peu praticables pour pénétrer dans cette gorge; on les appelle les deux portes de Kalat. C'eſt là qu'il fit tranſporter ſes tréſors. Dès ce moment, ce ſéjour qui n'inſpire que de l'horreur, lui parut un lieu de délices, & l'endroit le plus charmant de ſon Royaume. Je n'ai jamais ſçu à quoi ce tréſor pouvoit monter; mais je ſçais qu'à ſa mort,

tout l'or & tout l'argent monnoyés furent apportés à Maſchet, dans des coffres dont deux faiſoient la charge d'un chameau ou d'un bon mulet. Je les ai vus entaſſés dans la place publique ; ils formoient une eſpece de montagne auſſi haute que la maiſon royale de Maſchet.

Tandis que nous étions campés à Goguetſéhay, on apprit que Takhi-Kan, Gouverneur de Farſiſtan, avoit levé à Chiras l'étendart de la révolte. La défiance du Roi en fut cauſe, & arma contre lui un de ſes plus braves & de ſes plus fideles ſujets. C'étoit un grand Seigneur, & dont la famille, une des plus anciennes qui fût dans le Royaume, y tenoit un rang très-diſtingué. Thamas Kouli-Kan, qui l'avoit fait Gouverneur de tous les pays qui s'étendent juſqu'au Golfe Perſique, craignit de l'avoir fait trop puiſſant. Il ordonna à un Officier de l'arrêter ſans éclat, & afin de le mieux tromper, il lui envoya un ordre ſecret à lui-même, d'arrêter cet Officier; ils ſe chercherent tous deux, & au moment de l'exécution des ordres, ſe montrerent la commiſſion réciproque qu'ils avoient l'un contre l'autre. Takhi-Kan connoiſſoit le caractere du Roi ; il ſe

crut perdu, prit conſeil de ſon déſeſpoir, aſſembla une armée conſidérable, & réſolut de vendre au moins chérement ſa liberté & ſa vie. La révolte dura peu, Chiras fut inveſti, on prit en peu de temps la ville & le rebelle; il fut conduit à Iſpahan avec toute ſa famille, on le fit eunuque, on lui arracha un œil, & on ne lui laiſſa l'autre que pour qu'il eût la douleur de voir déshonorer ſes femmes, & égorger ſes enfans : on le conduiſit enſuite au Roi, qui lui demanda pourquoi il s'étoit révolté, & qui lui avoit fourni de l'argent pour lever & entretenir tant de troupes? Prince, lui répondit ce malheureux qui n'avoit plus d'autre eſpoir que la mort, la cauſe de ma révolte eſt dans les ordres donnés pour m'arrêter; pour la ſoutenir, j'ai enlevé par force aux Marchands & aux perſonnes riches l'argent qui m'étoit néceſſaire, & je ne l'ai fait qu'à votre exemple. Le Roi fut frappé de la réponſe; il affecta de n'en paroître point offenſé; & pour le conſoler en quelque ſorte des rigueurs exercées contre lui, il l'envoya en qualité de Viceroi dans cette partie des Indes que l'Empereur du Mogol lui avoit cédée.

Une autre révolte ſuccéda bientôt à celle-ci. Les mécontens de la province de Chirvan s'unirent aux principaux chefs des Leſghuis, ils écrivirent au Grand Seigneur, & le prierent de leur envoyer un jeune homme appellé Sem-Mirza, qui s'étoit retiré à Conſtantinople pendant les derniers troubles de Perſe. Il ſe diſoit fils de Schah Huſſein, & en cette qualité légitime héritier du Royaume. Le Grand Seigneur l'accorda: il arriva en Perſe eſcorté d'un corps de troupes Ottomanes qui ſe joignirent à celles des rebelles. Toute la Perſe étoit attentive; & , dans l'eſpérance d'une révolution, elle voyoit avec plaiſir un Prince du ſang de ſes Rois oppoſé à l'uſurpateur de leur trône. Thamas Kouli-Kan fit marcher contre lui Charok-Mirza ſon petit-fils avec ſes plus habiles Généraux. Les deux armées ſe rencontrerent: celle du prétendant fut défaite après un ſanglant combat; il tomba lui-même entre les mains du vainqueur, qui, par l'ordre de ſon grand-pere, lui fit arracher un œil, couper le nez & les oreilles, & dans cet état le renvoya ſur les terres des Turcs. Sa vengeance ſe tourna bientôt contr'eux.

Nous décampâmes de Goguetſéhay

au mois de Septembre 1744, l'armée s'approcha des frontieres de Turquie ; de gros détachemens furent envoyés juſqu'à Bagdad & à Moſſul : cette ville fut aſſiégée ; je n'étois point à l'armée pendant cette campagne ; j'ai appris par les nouvelles publiques, que Thamas Kouli-Kan gagna une grande bataille, la quatrieme & la derniere qu'il ait livrée aux Turcs. Tant de victoires avoient rendu ſon nom redoutable en Turquie ; & à Conſtantinople le peuple ne l'appelloit que le Tapouskan, c'eſt-à-dire, le Prince à maſſue.

Mais s'il étoit craint des étrangers, il n'étoit pas moins déteſté par ſes ſujets. Les contributions exorbitantes qu'il exigeoit, & ſur-tout la rigueur barbare avec laquelle il les faiſoit lever, avoient réduit les peuples à la derniere miſere. Ses Officiers augmentoient le malheur public par leurs exactions particulieres.

Cependant, vainqueur des Turcs & des rebelles, il vint paſſer une partie de l'hiver à Iſpahan : il en partit enſuite pour aller viſiter ſon Kaiat, & y dépoſer de nouvelles ſommes ; delà il ſe rendit à Maſchet, il y ſéjourna juſqu'au printemps ; il alla le paſſer & une partie de l'été dans les environs de Zan-

gan, Sultania & Sakhou Boulak, où les pâturages ſont abondans: il prit la route de Kachan, & revint à Iſpahan au commencement de Décembre. Il y reſta quarante-cinq jours, pendant leſquels tout ce qu'on peut imaginer d'injuſtices & de cruautés fut commis par ſes ordres, ou ſans aucune punition de ſa part. Son armée répandue dans la ville & dans les campagnes voiſines, porta le déſaſtre par-tout; on voyoit les ſoldats furieux courir dans les chemins & dans les rues, conduiſant par pelotons & à grands coups, tantôt vingt, tantôt trente malheureux qui n'avoient pu ſatisfaire leur avidité; on n'entendoit partout que des cris aigus & perçans qui exprimoient la conſternation ou le déſeſpoir. Si quelqu'un fuyoit de ſa maiſon, celle du voiſin étoit pillée; ſi un village déſertoit, on faiſoit payer la ville dont il dépendoit; tout étoit dans la confuſion & dans les allarmes; une ville priſe d'aſſaut & abandonnée à la fureur du ſoldat vainqueur, ne voit pas des ſcenes plus horribles que celles dont Iſpahan fut le théatre pendant le ſéjour de l'uſurpateur. Ses inquiétudes augmentoient avec ſes cruautés; chaque jour étoit le dernier de quelque famille;

je ne ſortois point du palais, que je ne trouvaſſe vingt-cinq ou trente cadavres d'hommes étranglés par ſon ordre. ou aſſommés par ſes ſoldats.

Il voulut, avant ſon départ, ſe faire rendre un compte exact de tous les meubles précieux de ſon palais : un tapis qui ſervoit d'ornement au trône, avoit diſparu depuis environ trois ans; le ſoupçon tomba d'abord ſur le gardien des joyaux de la couronne ; l'accuſé nia le fait, &après une rude baſtonnade il déclara que ſon prédéceſſeur avoit vendu le tapis; & à qui? reprit Thamas. Qui ſeroit aſſez hardi pour acheter les meubles de mon palais? L'accuſé demanda du temps pour faire ſes perquiſitions; il revint peu de jours après, & dénonça comme acheteurs huit Marchands, dont deux étoient Indiens, deux Arméniens, & quatre Juifs. Ils furent arrêtés, & après quelques interrogations, on leur arracha un œil; ils furent enſuite attachés tous les huit par le col à une même chaîne ; le lendemain matin, on alluma, par ordre de Thamas, un grand feu, où ils furent jettés tous enſemble & enchaînés comme ils étoient. Tous les ſpectateurs, & les Bourreaux eux-mêmes, étoient effrayés de cette barbare exécu-

tion; c'eſt la premiere de cette nature qu'il eût ordonnée. Malgré toutes ſes recherches, & tous les tourmens qu'il employa, l'auteur du vol reſta inconnu.

C'eſt dans ce temps-là, c'eſt-à-dire, à la fin de 1746, que je fus élevé à la dignité de ſon premier Médecin; ce que je marque, non pour mêler le récit de mes avantures à celui des ſiennes, mais pour vous faire voir que je ſuis en état de vous rendre un compte fidele de ſes dernieres actions, puiſqu'en qualité de ſon premier Médecin, j'étois obligé de le ſuivre par-tout; & que quand il fut maſſacré, ma tente étoit voiſine de la ſienne.

Thamas Kouli-Kan, déja plus que ſexagénaire, avoit depuis deux ans une ſanté fort altérée. Il étoit d'un tempérament fort & robuſte; mais les fatigues continuelles de tant de campagnes & de tant de marches pénibles, l'avoient beaucoup affoibli. Il ſe trouvoit plus mal à certains temps, & il appréhendoit quelque maladie ſérieuſe. Les Médecins Perſans n'avoient point ſa confiance, & je puis bien dire qu'ils ne la méritoient pas. Comme il avoit ſouvent entendu vanter la ſcience des Médecins

Européens, il chargea M. Pierſon, Réſident de la compagnie du commerce d'Angleterre, de lui en faire venir un ou deux, à qui il aſſuroit de grands avantages. Le Réſident promit, mais la choſe lui paroiſſoit difficile : Thamas vouloit là voir exécutée, & il en demandoit ſans ceſſe des nouvelles à M. Pierſon. J'étois alors à Iſpahan. Depuis mon arrivée en Perſe, je m'étois mêlé de médecine ; j'en avois étudié les principes, & j'étois aſſez en état de ſuivre une maladie ordinaire. Dieu béniſſoit mes ſoins & mes remedes. J'eus le bonheur de réuſſir. Quelques cures un peu ſingulieres m'avoient fait réputation, & des Seigneurs que j'avois guéris vouloient, il y a quatre ans, que je me miſſe ſur les rangs pour être Médecin du Prince. Je le refuſai conſtamment.

M. le Réſident aſſez embarraſſé de la parole qu'il avoit donnée, jetta les yeux ſur moi. Il fit valoir au Pere Supérieur les avantages que la Miſſion pourroit retirer de cet événement, & la facilité que me donneroit cet emploi, de ſervir utilement la Religion dans un pays où elle eſt ſans ceſſe expoſée à des inſultes & à des perſécutions. L'affaire ſe conclut comme il le ſouhaitoit ; &

je fus présenté au Roi : ce Prince me fit beaucoup de questions; il parut content de mes réponses; nous convînmes que je le verrois le lendemain en particulier ; il voulut que je demeurasse dans son palais, tant pour examiner à fond sa maladie, que pour en consulter avec les Médecins Persans. Il commanda qu'on me donnât cinquante tomans, un cheval, deux mulets de son écurie, & quelques domestiques ; le toman vaut soixante livres de notre monnoie.

La maladie de Thamas Kouli-Kan étoit une hydropisie commencée : il avoit des vomissemens fréquens; & une heure après ses repas, il rendoit tout ce qu'il avoit pris. Ces accidens étoient accompagnés de beaucoup d'autres : grande constipation, oppilation de foye, sécheresse de bouche, &c. Dès que je connus son mal, il vouloit que j'entreprisse sa guérison ; mais l'affaire étoit délicate, j'avois besoin de temps pour préparer les remedes ; nous étions dans le fort de l'hiver : je lui demandai deux mois de délai que je croyois nécessaires, & à la fin desquels nous nous trouverions dans une saison plus douce. Il m'accorda vingt-cinq ou trente jours.

Dans cet intervalle, il ſortit d'Iſpahan, & marcha droit à Fars. Pendant toute ſa route, il exerça des cruautés inouies; il ſavoit que le fameux Schah Abas, un de ſes prédéceſſeurs, fort adroit à la chaſſe, avoit autrefois fait tranſporter dans quelques villes les têtes des animaux qu'il avoit tués, & qu'il en avoit fait des eſpeces de pyramides; il voulut faire à ſon tour un monument pareil, non pas de têtes d'animaux, mais de têtes d'hommes : il en marqua lui-même la hauteur : elle étoit de trente pieds, dans la ville de Kerman.

C'eſt dans cette ville qu'après le délai qui m'avoit été accordé, je vins joindre la Cour. Je fus préſenté au Roi par un de ſes Miniſtres; il me reçut avec bonté, donna ordre qu'on dreſſât deux pavillons, un pour moi, & l'autre pour les domeſtiques qu'il m'avoit deſtinés, & régla que ma tente ſeroit toujours placée auprès de ſon Haram, privilége qui n'étoit accordé qu'au Médecin intime.

Dès que je fus logé, je me diſpoſai à faire uſage des remedes que j'avois préparés. Un des anciens Médecins me déclara que, ſelon la coutume & les intentions du Roi, il falloit que je priſſe moi-même, avant le Prince, & ſous ſes

yeux, la doſe de la médecine que je lui préſenterois. Je me ſoumis à l'eſſai, & je promis d'en prendre le premier quelques goutes ; mais je repréſentai que n'étant ni malade, ni d'un tempérament auſſi robuſte que ce Prince, j'expoſerois mal-à-propos ma ſanté à un riſque inutile pour la ſienne : le Prince gouta mes raiſons, & ſuivit, pendant vingt-quatre ou vingt-cinq jours, le régime que je lui preſcrivis : il ſe trouva fort ſoulagé & preſque guéri. J'étois étranger, mes ſoins avoient du ſuccès, le Roi m'honoroit de ſa confiance ; la jalouſie excita la haine des quatre Médecins. Une indiſcrétion que fit le Prince, leur fournit une occaſion de me deſſervir auprès de lui. Un jour je lui avois donné un purgatif qui lui étoit néceſſaire ; le temps étoit dur, un vent froid ſouffloit avec violence, & la neige qui tomboit en quantité, couvroit par-tout la terre ; je le priai de reſter dans ſa tente ; mais il ne crut pas devoir aux déciſions de la Faculté, la ſoumiſſion qu'il exigeoit pour ſes ordres. Il monta à cheval, & fit une longue courſe bien avant que la Médecine eût pu avoir ſon effet ; le mouvement du cheval, la rigueur du temps, l'excès de la fatigue lui

cauſerent une eſpece de révolution : il rendit un peu de ſang hémorroïdal. Il en fut épouvanté : ſes Médecins m'accuſerent de lui avoir donné quelques drogues corroſives qui lui brûloient les inteſtins. Mais enfin, quel remede, leur dit le Roi ? Ils n'oſerent pas le riſquer, mais ils lui répondirent que celui qui avoit compoſé le poiſon, pouvoit ſeul en connoître l'antidote. Il me fit appeller, & me regardant avec des yeux enflammés de colere, me reprocha ſon mal, & cependant me l'expliqua. Je lui remontrai le tort qu'il avoit eu de s'expoſer au grand air, mais en même-temps, je lui préparai un lénitif qui calma l'irritation des entrailles. Le ſuccès me rendit ſa faveur, il me fit préſent d'un cheval de grand prix, qu'il avoit ſouvent monté. Sa ſanté ſe rétablit parfaitement ; quelques temps après, il me fit compter trois cens tomans, c'eſt-à-dire, environ dix-huit mille francs de notre monnoie ; il me dit en même-temps qu'il comptoit me marquer ſa reconnoiſſance par des dons plus dignes de lui.

Il décampa vers la fin de Mars 1747, pour ſe rendre à Maſchet ; nous fûmes obligés de traverſer des deſerts affreux, ſur une terre aride & dans des ſables

brûlans ; on n'y trouve point d'eau douce ; & malgré les précautions que l'on avoit priſes, en creuſant des puits, en cherchant des ſources, & en tranſportant de l'eau de diſtance en diſtance, une partie des hommes, des chevaux & des chameaux périrent de faim & de ſoif dans cette marche.

De ce danger nous tombâmes dans un autre ; arrivés à Dgimgim, qui veut dire, *eau ſous terre*, nous eûmes une peine incroyable à faire trois lieues avant que d'arriver à un endroit ſûr & praticable aux voyageurs. Cette terre tremblante eſt couverte d'une croute épaiſſe qui, à chaque inſtant, s'ouvroit ſous les pas des chevaux ; il falloit ſans ceſſe être ſur ces gardes, pour ne pas enfoncer & ſe perdre entiérement dans des abîmes. Je voyois autour de moi les chevaux & les cavaliers diſparoître. Pour parer à cet inconvénient, on jettoit des tapis, des matelats, des couvertures, afin d'affermir les pieds des chevaux. Pour ſurcroît de malheur, l'ordinaire d'un cheval coutoit ſoixante livres, monnoie de France, encore ne l'avoit-on que difficilement, même à ce prix. Je fus obligé de faire une partie du chemin à pied; mon che-

val avoit été deux jours ſans manger ; & loin de pouvoir me porter, il ne ſe ſoutenoit qu'avec peine.

Nous gagnâmes cependant Tonctabas ; cette ville de la province de Choraſſan eſt la premiere que l'on rencontre en ſuivant cette route. Elle eſt à ſix journées de Maſchet. Le Roi, qui vouloit voir ſa famille, y fit venir tous ſes fils. On les lui préſenta ; j'en comptai ſeize ; ils étoient tous rangés devant lui. Après les avoir conſidérés long-temps, il adreſſa la parole aux trois aînés, & leur propoſa tour à tour de leur céder la Couronne. Ils la refuſerent, en s'excuſant ſur leur incapacité, leur grande jeuneſſe, & le défaut d'expérience qu'ils ne pourroient acquérir qu'en l'étudiant long-temps lui-même : ils le conjurerent de leur laiſſer la gloire de lui obéir, pour mieux apprendre l'art de régner.

Pluſieurs de ceux qui étoient témoins de ce refus, ſoupçonnerent d'autres motifs. Ces jeunes Princes connoiſſoient le génie de leur pere : l'appas qu'il préſentoit à leur ambition, étoit plutôt un piége qu'une offre véritable : il cherchoit plus à connoître leurs ſentimens, qu'à les ſatisfaire, & un ſeul deſir témoigné pour la Couronne, eût été ſuivi d'un arrêt contre leurs jours.

Nous arrivâmes à Maſchet à la fin d'Avril; il commença à y renouveller les cruautés qu'il avoit exercées à Iſpahan. Les deux dernieres années de ſa vie, il porta l'avarice & les vexations au dernier degré. Etrangers & habitans du pays, Princes & Gouverneurs, ſoldats & Officiers, tous craignoient ſes fureurs; preſque tous les éprouverent. Des brigues ſecretes ſe formerent de toutes parts. Ses parens eux-mêmes ſe joignirent aux mécontens : ils ne chercherent plus que l'occaſion de lui ôter la vie pour aſſurer la leur. Il eut quelque ſoupçon de ces complots, & la déſertion d'une partie de ſon armée ne lui permit pas de ſe les diſſimuler.

Il avoit envoyé Ali-Kan, ſon neveu, dans le Siſtan, avec quarante mille hommes de bonnes troupes, pour réduire cette province qui s'étoit révoltée. Il craignit que ce jeune Prince lui-même ne ſe mît à la tête des rebelles ; il voulut le rappeller auprès de ſa perſonne ſous des prétextes honorables; mais, en effet, pour éclairer ſes démarches, & s'aſſurer de lui. Ali-Kan, qui ſçavoit comment on étoit traité ſur le moindre ſoupçon, fit eſpérer ſon prochain retour, mais l'éloignoit de plus en plus, ſous des

raiſons ſpécieuſes, & traîna les choſes en longueur juſqu'à ce qu'il ſe fût attaché l'armée qu'il commandoit, & que ſûr d'être ſoutenu, il pût ſe déclarer avec avantage & ſans péril. Thamas employa toutes les voies de douceur pour l'attirer ; promeſſes ſéduiſantes, diſtinctions honorables, aſſurances des faveurs les plus diſtinguées, rien ne fut omis ; tout fut inutile. Toute la Perſe avoit les yeux attachés ſur ce jeune Prince, & attendoit l'iſſue de cette méſintelligence publique entre l'oncle & le neveu. Le Roi n'entendoit autour de lui que des bruits de ſédition ; on arrêtoit les courriers, ſes ordres étoient interceptés, chaque jour lui annonçoit un orage, tout augmentoit, rien ne calmoit ſes alarmes : on prenoit plaiſir à lui groſſir les objets, & l'on jouiſſoit de ſon inquiétude. Il envoya ſa famille & ce qu'il avoit de richeſſes dans la fameuſe fortereſſe de Kalat ; & quand il crut tout en ſureté, il fit ſemblant d'ignorer, ou il affecta d'excuſer la déſobéiſſance de ſon neveu. Il ſe diſpoſa à marcher avec quinze ou ſeize mille hommes contre la nation des Curdes qui venoient de ſe révolter. Pour cette expédition il fit fondre les groſſes pieces de canons, & il en fit de petites plus

aiſées à tranſporter. Les Curdes, à ſon approche, ſe retirerent dans les montagnes, & lui laiſſerent la campagne libre. L'armée cotoyant toujours cette chaîne de rochers qui défendent l'accès de Kalat, vint camper à une demi-lieue de Cotchan, le 19 Juin. Il ſembloit qu'il eût quelque preſſentiment du malheur qui l'attendoit dans ce lieu. Depuis pluſieurs jours il faiſoit tenir dans ſon Haram un cheval tout ſellé & tout bridé. Il eſſaya de fuir dans ſon Kalat. Ses gardes le ſurprirent, lui repréſenterent les malheurs que ſa fuite alloit occaſionner, lui proteſterent qu'ils étoient ſes fideles ſerviteurs, qu'ils combattroient avec lui contre tous ſes ennemis, & qu'aucun d'eux ne l'abandonneroit. Il ſe laiſſa perſuader & rentra.

Il s'appercevoit bien que depuis quelques temps, il ſe tramoit quelques complots contre ſa vie; mais il n'en connoiſſoit pas les auteurs. De tous les Seigneurs de ſa Cour, Mahomet Kouli-Kan, ſon parent, & Sala-Kan étoient les plus mécontens & les plus animés. Le premier étoit chef de ſes Gardes, le ſecond Intendant de ſa maiſon. Celui-ci lui faiſoit moins d'ombrage, parce que ſa charge ne lui donnoit aucune autorité

ſur

ſur les troupes ; mais il craignoit l'autre, homme d'expédition, eſtimé pour ſa valeur, & en crédit parmi les Officiers. C'eſt ſur lui que tomberent les ſoupçons. Il réſolut de le prévenir.

Il avoit dans ſon camp un corps de quatre mille Aghuans : ces troupes étrangeres lui étoient entiérement dévouées, & ennemies des Perſans. La nuit du dix-neuf au vingtieme de juin, il fit appeller tous leurs chefs : *Je ſuis mécontent de mes Gardes*, leur dit-il ; *votre attachement & votre courage me ſont connus. Je vous charge d'arrêter demain matin tous leurs Officiers, & de les mettre aux fers. N'épargnez la vie d'aucun de ceux qui oſeront vous réſiſter. Il s'agit de la ſûreté de ma perſonne, & je ne confie qu'à vous le ſoin de mes jours.* Charmés de cette nouvelle marque d'eſtime & de confiance, les chefs des Aghuans ſe retirerent, & firent mettre leurs ſoldats ſous les armes.

L'ordre ne fut pas ſi ſecret qu'il ne tranſpirât. Les conjurés en furent inſtruits : Mahomet Kouli-Kan, qui avoit par-tout des eſpions, fit avertir Sala-Kan ; ces deux chefs s'engagerent mutuellement, par un écrit ſigné de leur main, à ne ſe point abandonner, & à faire périr cette nuit-là même l'en-

nemi commun, qui avoit marqué le jour ſuivant pour celui de leur mort. Cet acte ne fut préſenté qu'à ſoixante Officiers qui leur étoient le plus affidés. Ils leur firent entendre que cette vengeance les intéreſſoit autant que ceux par qui elle étoit propoſée ; que les Aghuans avoient ordre de les arrêter tous le lendemain. Tous ſignerent l'écrit, & promirent de ſe trouver à l'heure marquée pour l'exécution ; c'étoit celle du coucher de la lune, environ la deuxieme après minuit.

L'impatience d'attendre, ou l'envie de ſe ſignaler, attira au rendez-vous, avant le temps, quinze ou ſeize des conjurés. Ils entrerent dans l'enceinte du pavillon royal, rompant & briſant tout ce qui s'oppoſoit à leur paſſage. Ils pénétrerent juſqu'au lieu où dormoit ce Prince infortuné ; le bruit qu'ils firent en entrant, le réveilla. Qui eſt-ce, s'écria-t-il d'une voie effrayante ? où eſt mon ſabre ? Qu'on me donne mes armes. A ces mots, les aſſaſſins furent épouvantés, & ſe retirerent ; mais à peine avoient-ils fait quelques pas que les deux chefs de la conjuration ſe préſenterent, & les ayant raſſurés, les forcerent à rentrer avec eux. Thamas n'étoit pas encore habillé ; Ma-

homet Kouli-Kan courut le premier, & lui déchargea un grand coup de ſabre qui le renverſa ; deux ou trois autres ſuivirent cet exemple. Ce malheureux Prince, nageant dans ſon ſang, fit quelques efforts pour ſe relever, mais la force lui manqua : *Pourquoi me tuez-vous*, s'écria-t-il, *laiſſez-moi la vie, & tout ce que je poſſede eſt à vous.* Il parloit encore, lorſque Sala-Kan fondit ſur lui le ſabre à la main, & lui coupa la tête, qu'il remit entre les mains d'un ſoldat pour la porter à Ali Kouli-Kan, qui étoit encore à Herat. Le ſoldat fut tué en chemin, & elle ne fut préſentée au Prince ſucceſſeur que trois ſemaines après cet événement.

Ainſi périt, à l'âge de 65 ou 66 ans, après treize années de regne, le Prince le plus riche du monde, la terreur de l'Empire Ottoman, le conquérant des Indes, le maître de la Perſe & de l'Aſie, le fameux Thamas Kouli-Kan, reſpecté de ſes voiſins, redouté de ſes ennemis, à qui il n'a manqué que d'être aimé de ſes ſujets. Sa barbe, peinte en noir, contraſtoit avec ſes cheveux, qui étoient tout blancs. Il étoit d'un tempérament fort & robuſte, d'une taille très-haute, &

d'une groſſeur proportionnée ; il avoit le viſage baſané, moins arrondi qu'allongé, ſans l'être pourtant trop ; le nez aquilin, la bouche aſſez bien fendue, la levre inférieure un peu excédente, les yeux petits & perçans, le regard vif & pénétrant, la voie rude & forte, mais dont il ſçavoit adoucir les ſons, ſelon que le caprice ou l'intérêt le demandoient.

Seul artiſan de ſa fortune, il ne dut qu'à lui-même ſon élévation. Malgré la baſſeſſe de ſon extraction, il ſembloit né pour le trône. La nature lui avoit donné toutes les grandes qualités qui font les héros, & une partie même de celles qui font les grands Rois. On aura peine à trouver dans l'Hiſtoire un Prince d'un génie plus vaſte, d'un eſprit plus pénétrant, d'un courage plus intrépide. Ses projets étoient grands, les moyens bien choiſis, & l'exécution préparée avant même que l'entrepriſe éclatât : ſes regards ſe portoient ſur toutes les provinces de ſon Royaume, rien ne lui étoit inconnu, & il n'oublioit rien. Les travaux ne l'abattoient point ; il ne s'effrayoit pas des dangers ; les obſtacles mêmes & les difficultés entroient dans

l'ordre de ſes projets. Il n'avoit point de demeure fixe ; ſa Cour étoit ſon camp ; une tente formoit ſon Palais : ſon trône étoit placé au milieu des armes, & ſes plus chers confidens étoient ſes plus braves guerriers. Les froids rigoureux de l'hiver, les chaleurs exceſſives de l'été, la neige & les pluies, la faim & la ſoif, les travaux & les périls, irritoient ſon courage & n'étonnoient point ſa fermeté. On l'a ſouvent vu paſſer rapidement d'une frontiere à l'autre ; dans le temps qu'on le croyoit être occupé dans une province, il remportoit une victoire dans celle qui en étoit plus éloignée : intrépide dans les combats, il portoit la bravoure juſqu'à la témérité, & ſe trouvoit toujours au milieu du danger à la tête de ſes braves, tant que duroit l'action, & à leur ſuite quand il falloit ſe retirer ; le premier & le dernier ſur le champ de bataille, il ne négligeoit aucun des moyens que la prudence ſuggere, mais il dédaignoit les reſſources qu'elle ſe ménage, & ne comptoit que ſur ſon courage & ſa fortune. C'eſt par-là que dans les actions d'éclat & dans les batailles importantes il décidoit la victoire en ſa faveur. Voilà ſes beaux endroits ; c'eſt par-là qu'il a

mérité qu'un de nos Ecrivains (1) le comparât à Alexandre. Tant de brillantes qualités auroient fait oublier sa naissance ; & à force d'admirer le Monarque, on se seroit accoutumé peut-être à excuser l'usurpateur. L'avarice sordide, & les cruautés inouies qui fatiguerent sa nation & occasionnerent sa perte, les excès & les horreurs où se porta ce caractere violent & barbare, firent couler bien des larmes & bien du sang dans la Perse : il en fut l'admiration, la terreur & l'exécration. Il seroit difficile de décider de quelle Religion il étoit. Plusieurs de ceux qui croyent l'avoir mieux connu, prétendent qu'il n'en avoit aucune. Il disoit quelquefois assez publiquement qu'il s'estimoit autant que Mahomet & Aly ; qu'ils n'étoient si grands que parce qu'ils étoient bons guerriers ; & qu'après tout, il croyoit avoir atteint le degré de gloire qu'ils avoient acquise par les armes.

Je n'ai jamais entendu parler de la façon dont il en avoit usé avec son pere. Il le quitta de très-bonne heure ; peut-

(1) M. de Bougainville, Secrétaire perpétuel de l'Académie Royale des Inscriptions & Belles Lettres.

être le perdit-il dans le temps de ſes premiers exploits. Pour ſa mere, il l'aimoit avec tendreſſe ; il en pleura la mort ; ſa douleur parut ſincere ; & pour laiſſer à la poſtérité un monument éternel de ſon attachement & de ſes regrets, à ſon retour des Indes, il fit bâtir une belle Moſquée ſur ſon tombeau.

P. S. Dans le détail des événemens principaux de la vie du célebre Nadir-Schah, j'ai oublié, mon Révérend Pere, quelques traits qui acheveront de vous donner une idée complette de la dureté de ſon caractere, & des tréſors immenſes qu'il avoit accumulés. Ayant entendu parler de la Marine des Européens, il forma auſſi-tôt le projet d'avoir une flotte ſur l'Océan, & une ſur la mer Caſpienne. Il acheta quelques vaiſſeaux des Anglois. Il voulut en faire conſtruire d'autres à Bander-Abaſſy ; & comme il n'y a point de bois dans cette contrée, il en fit couper dans une autre province. Ses ſujets furent contraints d'apporter à leurs frais ces pieces énormes pendant l'eſpace de trois cens lieues, & à travers des deſerts affreux. Cette entrepriſe inutile fit périr des milliers d'hommes. Il réuſſit mieux ſur la mer

Caſpienne, où il mit quelques vaiſſeaux; trois autres étoient commencés quand il mourut.

Il fit une autre entrepriſe auſſi meurtriere pour ſes ſujets. Il les força de lui apporter de Tauris à Maſchet & à Kalat, de grandes blocs de marbre blanc ; le trajet eſt de plus de deux cens lieues, toujours par terre, & dans des deſerts impraticables.

Rien n'égale les richeſſes qu'il avoit entaſſées à Kalat. Après ſa mort, on apporta une partie de ſes tréſors à Maſchet. Chaque chameau ne pouvoit porter que deux coffres d'argent monnoyé. Je les vis dans la place de Maſchet. La magnificence de ſes tentes étoit ſupérieure à tout ce qu'on nous raconte du luxe des anciens Rois de l'Aſie. Il y en avoit une entr'autres brodée à fleurs ſur un fond d'or, & ſurchargée de perles & de pierreries. Elle étoit d'une hauteur & d'une longueur conſidérable.... Ses trônes étoient magnifiques : celui qu'il avoit apporté des Indes eſt le plus riche que je crois que l'on puiſſe voir. Il a ſix pieds en quarré ſur dix de hauteur. On y voit huit colomnes toutes garnies de diamans & de perles. L'impériale, en dedans & en dehors, eſt chargée de

rubis & d'émeraudes, ſurmontée de deux paons, qui ont à chaque bout des plumes de la queue une grande émeraude, & des pierreries ſans nombre, ajuſtées à peu-près ſur les couleurs différentes de cet oiſeau. Ses cinq autres trônes étoient très-riches. Il en fit faire un qui n'étoit qu'une grande plaque d'or émaillée en pierreries, & d'un fort bel ouvrage. Je vous envoie le plan de ſon camp. Le nouveau Sophi-Soliman, le troiſieme qui, depuis Thamas Kouli-Kan, ſoit monté ſur le trône, exige que je me rende à ſa Cour pour y être auſſi ſon Médecin. Si j'y vais, je m'inſtruirai de toute la ſuite de cette révolution, & je vous en enverrai le détail.

A Bander-Abaſſy, le 2 Février 1751.

SECONDE LETTRE

Du Frere Bazin, contenant les révolutions qui suivirent la mort de Thamas Kouli-Kan.

MON RÉVÉREND PERE,

APRÈS la sanglante scène que je vous ai décrite dans ma derniere lettre, les Conjurés & leurs complices se répandirent dans le camp, firent main-basse sur tout ce qui avoit appartenu à Thamas Kouli-Kan, & n'épargnerent aucun de ceux qu'ils soupçonnerent d'avoir eu part à sa faveur. Ils entrerent dans l'appartement de ses femmes, qui, tremblantes & éperdues, se jettoient aux genoux des meurtriers, & les conjuroient de ne point se diffamer eux-mêmes par une brutalité, ou par des fureurs dont ils ne pouvoient retirer aucun avantage. On n'attenta ni à leur honneur ni à leur vie; on se contenta de leur enlever les bijoux, les pierreries, & tout l'or dont Thamas leur avoit fait présent.

Du Haram les meurtriers coururent aux tentes des trois Miniſtres qui avoient eu ſa confiance : deux furent égorgés ; on épargna le troiſieme. Il ſe nommoit Mayar-Kan. Ces ménagemens firent croire qu'il étoit d'intelligence avec eux, & qu'il avoit eu part à la conſpiration. Le ſoupçon n'étoit pas mal-fondé : on vit dans la ſuite cet homme intriguant & perfide, ſucceſſivement Miniſtre ſous trois regnes, conſerver trois fois la vie & ſa dignité, en trahiſſant ſes maîtres.

Ces premiers meurtres furent ſuivis d'une confuſion horrible dans tout le camp. On ſe voloit par-tout & l'on s'égorgeoit ; on entendoit des cris affreux ; le ſang couloit de toutes parts ; l'appas du butin armoit l'avarice, & l'impunité irritoit la vengeance. Les quatre mille Aghuans que Thamas avoit chargés la veille d'arrêter les Officiers de ſes Gardes, ne pouvoient ſe perſuader qu'il eût péri : ils coururent à ſa tente pour le défendre ; mais ils furent aſſaillis par ſes Gardes au nombre de ſix mille, auxquels quatre mille Perſans s'étoient joints : ces braves Etrangers ſoutinrent le choc avec un courage invincible, &, malgré l'inégalité du nombre, ils forcerent leurs ennemis à la retraite. Etant entrés dans

la tente de ce malheureux Prince, à qui ils avoient voué leurs ſervices & leur vie, ils n'y trouverent qu'un cadavre dont la tête étoit ſéparée, & nageant dans ſon ſang : à cette vue les armes leur tomberent des mains ; ils firent retentir l'air de leurs cris, & penſerent enfin à ſe retirer. On les pourſuivit, mais ſans ſuccès : ils partirent en bon ordre, & avec une valeur de déſeſpoir qui les rendoit terribles.

Je me trouvai deux fois entre les combattans, au milieu des balles & des ſabres ; mais j'échappai, ſans autre accident que celui que je vais vous raconter en peu de mots. Deux domeſtiques m'étoient reſtés, dans l'eſpérance que je ſerois auprès du ſucceſſeur de Thamas ce que j'avois été auprès de lui. Je ſortis avec eux de la mêlée & du camp : à peine avois-je fait un quart de lieue, que ſix ſoldats dont j'étois connu ſe joignirent à moi : ils me promirent de me conduire en ſûreté juſqu'à Maſchet : ils me dirent qu'ils eſpéroient pour ce ſervice une récompenſe du nouveau Roi, & que leurs têtes répondroient pour la mienne. Le cortege groſſit bientôt ; ils ſe trouverent juſqu'au nombre de vingt-ſept ou de vingt-

huit. Cette eſcorte m'inquiétoit, & je m'apperçus bientôt que ma défiance étoit juſte. Le grand nombre de ceux qui, comme nous, ſe retiroient à Maſchet, rendoit la route trop fréquentée pour qu'ils puſſent faire aiſément leur coup ; c'étoit mon eſpérance : mais ils trouverent un moment favorable & le ſaiſirent. Ils ſe jetterent bruſquement ſur moi & ſur les deux domeſtiques, que j'avois chargés d'une partie de mon argent : ils nous dépouillerent, & ne nous laiſſerent que notre chemiſe : leur chef, qui étoit à quelques pas, leur crioit de nous égorger : j'avois une montre, je la donnai à l'un d'entre eux ; les autres la lui diſputerent ; nous échappâmes pendant ce débat ; nous nous jettâmes dans un foſſé profond, où un cheval ne pouvoit deſcendre : ils auroient ſans doute déchargé leurs fuſils ſur nous, s'ils n'avoient craint que le bruit n'en retentît trop loin : nous entendions leurs délibérations ; & au moment où nous craignions le plus, nous les vîmes s'éloigner. Une banniere de huit à neuf cens hommes qui parut ſur une colline voiſine, les obligea à cette retraite.

Nous n'oſions nous montrer dans l'état où ces brigands nous avoient mis,

Nous attendîmes la nuit pour continuer notre route à Maſchet. Cette route étoit de vingt-cinq grandes lieues, qu'il fallut faire à pied, dans des déſerts affreux, & ſans autre nourriture que quelques fruits ſauvages. Je perdis dans cette aventure environ 12000 livres monnoie de France. Enfin j'arrivai à Maſchet, où quelques amis nous donnerent un aſyle, des habits, & les autres ſecours dont nous avions un extrême beſoin.

Maſchet eſt une des plus grandes villes de Perſe, capitale de la province de Choraſſan, & fameuſe par une moſquée où eſt le ſépulcre d'Iman-Héza, un des douze Saints de la famille d'Aly. Les Perſans ont autant de vénération pour lui que pour leur grand Prophéte Mahomet, & ils ſe croient tous dans l'obligation de faire une fois dans leur vie ce pélérinage, comme celui de la Mecque.

Après cette digreſſion, je reviens à ce qui ſe paſſa dans le camp. Les Grands du Royaume, les Généraux & les Officiers des Gardes tinrent conſeil, & délibérerent ſur le choix d'un ſucceſſeur. Les avis ne furent point partagés; tous convinrent d'offrir la couronne à Aly Kouli-Kan, neveu de Thamas, à qui ils avoient déja envoyé ſa tête. Ils lui firent une députation ſolemnelle.

Ce jeune Prince étoit alors à Herat avec une armée de quarante mille hommes. On le ſoupçonnoit d'être le chef de la conſpiration ; du moins eſt-il certain qu'il avoit refuſé de venir à la Cour ; qu'il étoit inſtruit du complot, & qu'il en attendoit le ſuccès avec une impatience aſſez manifeſte. Il n'étoit que le cinquieme héritier : mais les dangers qu'il avoit courus ſous le regne de ſon oncle, les mécontentemens qu'il avoit eſſuyés, l'oppoſition que l'on croyoit remarquer entre ſon caractere & celui de ſon prédéceſſeur, déterminerent en ſa faveur les ſuffrages & le choix. D'ailleurs il étoit à la tête d'un corps conſidérable de troupes qu'il avoit ſçu s'attacher, & il paroiſſoit en état de remettre par tout le bon ordre. Il témoigna aux Députés ſa reconnoiſſance, conſentit à monter ſur le trône, & prit le nom d'Adel-Schah, qui ſignifie le Roi juſte. Dès qu'il eut été reconnu & ſalué comme Souverain par ſon armée, il quitta les environs d'Herat & vint aux environs de Maſchet. Il ne voulut point entrer dans la ville de peur de l'affamer & d'y mettre la diſette : il campa dans le voiſinage.

Le ſéjour ne fut pas long : il ne ſe

croyoit pas Roi, tandis qu'il ne seroit pas maître des trésors & des Princes enfans de son oncle, qui pourroient lui disputer l'Empire. Sa premiere expédition fut donc contre la forteresse de Kalat : on la regardoit comme imprenable : il falloit pourtant l'attaquer. Il créa pour ce siége un nouveau Général d'armée : ce premier choix ne fit pas honneur à son discernement. Il avoit pour confident intime un Georgien nommé Zorab-Kan, l'objet de la haine des Persans, qui ne pouvoient souffrir qu'on les soumît à la domination d'un Etranger, encore moins à celle d'un Esclave. C'est à lui cependant qu'il confia le commandement des troupes pendant le siége. L'espoir du pillage fit dissimuler le mécontentement que ce choix avoit fait naître. Le siége fut poussé avec une vigueur extrême ; la trahison vint au secours de la bravoure, & en seize jours la place fut emportée.

Le nouveau Roi se plaignoit déja de la longueur de ce siége, lorsqu'un courier envoyé par le Général vint lui annoncer la prise de cette forteresse. Il ajouta que son maître attendoit les ordres du Monarque, & sa décision sur le sort des Princes prisonniers & des femmes

du Serrail. Adel-Schah ordonna qu'on fît mourir les deux fils aînés de Thamas Kouli-Kan ; qu'on lui envoyât les autres enchaînés, & qu'on ouvrît le ventre à toutes les femmes du feu Roi, & à celles de ſes fils qu'on ſoupçonneroit être enceintes, de peur qu'elles ne donnaſſent à la famille Royale quelques héritiers qui un jour diſputeroient aux ſiens l'Empire. L'ordre fut exécuté.

On lui envoya les Princes : il les fit d'abord enfermer ; dans la ſuite il les empoiſonna. Charok-Myrza le plus jeune, âgé de quatorze à quinze ans, réſiſta ſeul au poiſon, ſoit que ſon tempérament fût plus robuſte, ſoit que la doſe fût plus foible. Il étoit fils aîné du fils de Thamas Kouli-Kan, & d'une fille de Schah-Thamas : ſon grand-pere lui deſtinoit le trône, & il y avoit par ſa mere des droits inconteſtables : malgré ces prétentions légitimes qu'il pouvoit un jour faire valoir, le nouveau Roi crut n'avoir rien à craindre d'un tel rival, & dans un âge ſi tendre : il le laiſſa dans le Serrail de Maſchet, & l'y fit garder dans une étroite priſon. Nous le verrons bientôt parvenir à la Couronne, venger la mort de ſon grand-pere, & ôter la vie à celui qui ne le croyoit pas capable de lui diſputer le trône.

Adel-Schah s'y croyant bien affermi par le maſſacre des Princes ſes rivaux, entra comme en triomphe dans la ville de Maſchet : il alla à la principale moſquée, où il arbora l'aigrette Royale, aux cris & avec les applaudiſſemens de tout le peuple. Il avoit ordonné qu'on apportât à Maſchet tous les tréſors qui étoient à Kalat ; on les dépoſa dans la place publique, où il les vit en ſortant de la moſquée : on conſtruiſit enſuite dans la ville une eſpece de citadelle, où ils furent enfermés : l'ouvrage fut achevé en trois mois ; on creuſa autour des foſſés d'une largeur & d'une profondeur extraordinaire ; on les fortifia encore de boulevards, qui furent garnis d'une grande quantité de pieces d'artillerie : les ouvriers étoient payés avec une libéralité qui n'avoit point d'exemple dans la Perſe ; car leur ſalaire fut le quadruple de celui qu'ils avoient coutume de recevoir dans les travaux publics ou particuliers où ils étoient ordinairement employés.

Il étoit à la fleur de l'âge, naturellement brave, libéral & bienfaiſant. Délivré des cruautés de l'oncle, la Perſe eſpéroit beaucoup des qualités du neveu, & tout promettoit à ce jeune

Prince un regne heureux & tranquille. Il ne ſçut pas profiter de ces avantages ; ſon élévation l'étonna : il fut ébloui par ſa fortune, & l'indépendance corrompit ſon cœur. Enivré de ſa grandeur & de ſes richeſſes, il les fit ſervir aux plus infâmes débauches, qu'il porta aux derniers excès. Ce Zorab-Kan dont j'ai parlé acheva de le rendre odieux.

L'élévation de cet Eſclave étranger excita la jalouſie & l'indignation des grands Seigneurs : il étoit difficile de reſpecter un choix ſi déplacé. Né de la plus baſſe extraction, il n'avoit aucune des qualités qui pouvoient en couvrir la honte, & il en avoit toute la baſſeſſe dans les ſentimens. Les largeſſes d'Adel-Schah continrent les habitans de Maſchet pendant les trois premiers mois de ſon regne : mais les vivres manquerent dans la ville ; on en demanda à la nation des Curdes : ils en refuſerent ; & bien perſuadés que ce refus leur attireroit une guerre ſanglante, ils ſe retirerent dans la ville de Coſchan, où étoient leurs magaſins. Adel-Schah alla les y aſſiéger. Coſchan ſe défendit long-temps ; les ſorties furent meurtrieres : mais l'artillerie fut ſi bien ſervie du côté du Roi, que la ville fut enfin emportée ; les ma-

gasins furent ouverts ; la disette cessa, & le Roi revint triomphant à Maschet.

Mahomet Kouli-Kan, auteur de la conspiration formée contre Thamas, en avoit tramé une contre lui. Le traître comptoit se frayer une route au trône. Adel-Schah l'avoit conservé dans sa charge de Capitaine des Gardes, & il l'avoit comblé de bienfaits. Averti du complot, & instruit du temps & du lieu marqué pour l'exécution, ce Prince dissimula ; & de retour à Maschet, il fit arrêter le coupable. Après lui avoir reproché son ingratitude & sa perfidie, il lui fit arracher les yeux : qu'on le conduise, ajouta-t-il, dans le Haram des femmes du feu Roi, elles demandent sa mort ; qu'elles s'en fassent elles-mêmes justice. A peine fut-il entré dans le Serrail, qu'à la vue du meurtrier de leur ancien maître, elles se jetterent sur lui avec fureur ; les poinçons, les ciseaux, furent les armes dont elles se servirent : il ne cessa de souffrir que lorsqu'elles furent lasses de le tourmenter, & il mourut après avoir essuyé mille supplices.

Adel-Schah, dès les premiers jours de son regne, avoit envoyé son frere Ibrahim Mirza à Ispahan avec un déta-

chement de 12000 hommes pour s'aſſurer de cette ville, ouvrir les chemins, & tenir tout ce pays dans le reſpect & le devoir : il comptoit aller bientôt lui-même ſe montrer dans cette capitale ; toute ſa Cour ſe diſpoſoit à le ſuivre, mais il ne pouvoit ſe réſoudre à abandonner ſon tréſor, & il étoit difficile de le tranſporter. D'ailleurs la province de Choraſſan étoit remplie de ſéditieux qui n'attendoient que ſon départ pour ſe révolter ouvertement : ſes troupes, accoutumées ſous Thamas Kouli-Kan aux mouvemens, aux marches & aux combats, s'ennuyoient de leur ſéjour à Maſchet, & murmuroient hautement de cette inaction. Un gros corps de celles qui étoient de la nation des Lores, demanda pluſieurs fois la permiſſion de ſe retirer dans ſon pays, ſitué aux environs d'Iſpahan. Après avoir eſſuyé pluſieurs refus, ils décamperent au commencement d'une nuit avec tant de ſecret & de diligence, qu'ils avoient déja fait dix lieues avant qu'on fût inſtruit de leur départ. Le Roi, indigné de cette déſertion, vouloit monter à cheval & les pourſuivre lui-même : mais Zorab-Kan lui repréſenta que cet exploit n'étoit pas digne de lui ; qu'il étoit indé-

cent qu'un grand Prince ſe mît à la pourſuite d'une poignée de fuyards ; qu'il le prioit de lui confier cette expédition, & qu'il eſpéroit le venger en peu de temps & avec éclat. Il partit en effet avec beaucoup de précipitation, & atteignit les fuyards vers la fin de la ſeconde journée. La marche s'étoit faite ſans ordre, & toutes ſes troupes n'étoient pas arrivées : mais Zorab étoit plus courageux que prudent ; il engagea bruſquement l'action. Les Lores tournerent tête & l'envelopperent ; preſque tous les braves qui l'accompagnoient y périrent : il eut le bonheur d'échapper. Les Lores continuerent tranquillement leur route ; on prit ſeulement quelques fantaſſins & quelques cavaliers mal montés qui n'avoient pu ſuivre. Zorab-Kan déchargea ſur eux ſa vengeance, il leur fit couper la tête. Il y joignit celles de tous les malheureux qu'il rencontra ſur la route, & il les fit toutes porter à Maſchet, comme un monument de ſa victoire. Adel-Schach avoit promis 240 liv. pour chaque tête de Lores qu'il apporteroit : il enchérit lui-même ſur la cruauté, & ordonna de décapiter tous ceux de cette nation qui étoient reſtés dans la ville, ſans en excepter les femmes & les enfans.

Enfin il ſongea ſérieuſement à ſon voyage. La retraite des Lores l'y détermina ; il craignit que cette Nation maltraitée ne formât un parti aux environs d'Iſpahan : d'ailleurs il ne recevoit aucune nouvelle de ſon frere Ibrahim qui étoit dans cette capitale ; ce ſilence lui cauſoit de l'inquiétude, & il commençoit à craindre une révolution dans ſa fortune. L'hiver approchoit, & le voyage, différé plus long-temps, ſeroit devenu impoſſible. On partit donc le 7 Décembre 1747. Il n'emporta avec lui que quelque argent monnoyé & ſes bijoux les plus précieux.

Plus nous avancions vers Iſpahan, & plus on entendoit parler de révolte. Elle étoit à craindre de la part de deux puiſſans rivaux ; l'un étoit Fetali-Kan, Kadgear de nation, déja maître de la province de Mazanderan ; l'autre étoit Ibrahim Mirza, frere du Roi. Il ſe détermina d'abord à attaquer le premier ; c'étoit le moins dangereux. Il perdit, à étouffer cette révolte, cinq mois, qui mirent Ibrahim en état d'aſſurer le ſuccès de la ſienne. Adel-Schah fit de vains efforts pour l'attirer dans ſon camp ; il lui écrivit les lettres les plus tendres : il lui mandoit qu'il ne pouvoit ſe perſuader qu'un

frere qui lui étoit si cher voulût se déclarer son ennemi ; que leurs divisions seroient la perte de tous les deux ; qu'il le conjuroit de se rendre auprès de lui ; qu'il souhaitoit de le voir, & qu'il agiroit avec lui plus en frere qu'en Roi. Il fit plus, il envoya Zorab-Kan à Ispahan, avec ordre de ménager tellement l'esprit de ce jeune Prince, qu'il l'engageât à la démarche qu'il attendoit de lui : mais s'il ne pouvoit réussir par ces voies de douceur & de conciliation, il le chargea de l'arrêter sans éclat avec Sala-Kan, qu'il regardoit comme l'auteur de tous les complots. Le négociateur étoit mal choisi. Zorab-Kan laissa dans le vin échapper son secret : cette indiscrétion lui coûta la vie. Ibrahim chargea des Officiers de confiance de le faire tuer dans le palais même, à la sortie du bain, & l'ordre fut exécuté.

Il comprit bien que cette mort alloit attirer sur lui toutes les forces de son frere ; il sortit lui-même d'Ispahan avec toutes les siennes ; les deux armées se rencontrerent entre Tehran & Casbin, le combat ne fut pas long, quoique les troupes fussent à peu-près égales de part & d'autre. La trahison avoit préparé l'événement ; dans le commencement de l'action

l'action, Adel-Schah fit paroître un courage & une valeur qui auroient ſans doute décidé la victoire en ſa faveur; mais après quelque foible réſiſtance, ſes meilleures troupes paſſerent dans le parti ennemi; il fut obligé de prendre la fuite avec deux de ſes freres qui avoient combattu toujours à ſes côtés; on le pourſuivit, il fut atteint & conduit au vainqueur, qui le fit d'abord charger de chaînes, & qui ordonna enſuite qu'on lui crevât les yeux. Cette bataille ſe donna au mois de Juin 1748, un an après la mort de Thamas Koulikan.

Ce que le Prince vaincu avoit de richeſſes fut pillé par les ſoldats; ils mirent ſon trône en pieces pour en tirer les diamans dont il étoit couvert. Le vainqueur fut proclamé Roi: Miraſlan-Kan, Gouverneur de Tauris, qui lui avoit amené des troupes, n'attendit pas cette proclamation; il partit pour ſon Gouvernement avec ſes ſoldats, ſans même prendre congé de ce Prince. Cette démarche le rendit ſuſpect, & l'on verra bientôt que les ſoupçons étoient fondés. Ibrahim Schah, qui, dans un commencement de regne, ſe croyoit obligé de ménager tout le monde, & ſur-tout de ne point irriter les Grands, ſouffrit ce qu'il ne

pouvoit empêcher. Il retourna à Iſpahan pour s'y faire reconnoître, conduiſant avec lui ſon frere détrôné & aveuglé, comme le monument le plus certain de ſa victoire.

Sa puiſſance n'étoit rien moins qu'établie : il envoya des Gouverneurs dans les Provinces ; mais ils y étoient ſans autorité ; la licence des armes avoit répandu par-tout l'eſprit d'indépendance ; les villes ſe faiſoient la guerre entre elles, toutes les provinces étoient en proie à toutes les horreurs que produiſent les guerres civiles. Il étoit encore campé auprès d'Iſpahan lorſque la révolte du Gouverneur de Tauris éclata. Ce rebelle avoit commandé les armées ſous Thamas Koulikan, & il s'étoit acquis la réputation d'un de ſes plus braves & plus habiles Capitaines. Il ſe voyoit à la tête d'une armée conſidérable ; & il ne doutoit pas qu'il ne pût accabler un jeune Prince ſans expérience, & qui lui étoit redevable de la victoire remportée ſur ſon frere. Ibrahim ne ſe laiſſa point intimider par les menaces & par la réputation de ſon ennemi ; il s'aſſura de la fidélité de ſes troupes, & trouva le ſecret d'ébranler celle des ſoldats de ſon adverſaire. Quand les meſures eurent été bien

priſes, il ſe mit en campagne ; il joignit le rebelle dans les environs de Tauris. Là, Miraſlan-Kan éprouva le ſort qui avoit perdu l'infortuné Adel-Schah : après quelques légeres décharges, ſes troupes l'abandonnerent : toute ſa valeur lui fut inutile. Forcé de prendre la fuite, il ſe ſauva chez un de ſes amis ; celui-ci craignant de paſſer pour complice, avertit la nuit les Officiers du Roi ; ils vinrent le ſaiſir dès la pointe du jour, & le conduiſirent avec ſon frere & ſon fils à Tauris, où le Prince étoit entré après ſa victoire. Il lui demanda pourquoi il l'avoit trahi, & quelle eſpérance l'avoit engagé dans une révolte dont tout lui annonçoit le crime & le danger ? L'orgueilleux priſonnier ne daigna pas implorer la clémence du vainqueur ; dans les fers même il ne répondit que comme il auroit pu oſer répondre les armes à la main ; & il ne craignit pas de joindre l'inſulte à la fierté. Le Roi, ſaiſi d'une juſte indignation, ordonna de l'étrangler ; il le fut dans le moment.

Tranquille de ce côté-là, & maître d'une des principales provinces de l'Empire, Ibrahim-Schah y ſéjourna trois mois, pour faire plus aiſément ſubſiſter ſon armée, pour y régler les

affaires, & attendre des nouvelles ſures de ce qui ſe paſſoit dans la province de Choraſſan. Les grands Seigneurs qui étoient à Maſchet, ou aux environs, firent ſortir du Serrail Charok-Mirza, ce petit-fils de Thamas Koulikan que Adel-Schah y avoit fait renfermer. Ils réſolurent de le mettre ſur le trône. Les Officiers & les ſoldats à qui on avoit confié la garde des tréſors tranſportés de Kalat dans cette ville, s'engagerent dans la conſpiration. La poſſeſſion de tant de richeſſes étoit un grand avantage, & ce jeune Prince s'en ſervit avec adreſſe pour augmenter le nombre de ſes partiſans.

Ceux-ci faiſoient entendre au peuple que le Ciel, par une eſpece de miracle, ne l'avoit préſervé de tant de dangers que pour le mettre ſur un trône, où il auroit dû être placé après la mort de Thamas Koulikan ſon grand-pere. D'ailleurs ce Prince donnoit de grandes eſpérances : il étoit bien né, d'un caractere heureux, & avoit toutes les qualités qui gagnent les cœurs & qui les attachent. Cet aſſemblage de circonſtances formoit un préjugé favorable; bientôt il réunit les vœux de la plus grande partie du Royaume : il ſe trouva

même des devins Mahometans qui oſerent faire des prédictions en ſa faveur, & annoncerent vingt-quatre ans au moins d'un regne heureux & paiſible. Ces prédictions flattoient agréablement le peuple, qui, fatigué de tant de changemens, ne ſoupiroit qu'après un gouvernement conſtant & uniforme. On envoya ſecrettement des lettres aux principaux Officiers de l'armée d'Ibrahim-Schah pour les ſonder, & les engager dans le parti qui venoit d'être formé. Les réponſes que l'on reçut ſe trouverent conformes à celles que l'on deſiroit : on ſe crut aſſez fort pour tenir la campagne. Les chefs des deux armées étant d'intelligence, preſſoient de concert les deux rivaux de s'approcher. Charok-Mirza ſortit de Maſchet à la tête de ſes troupes au commencement de Juin 1749, & s'avança juſqu'à la frontiere de la province de Choraſſan. Ibrahim-Schah partit de ſon côté preſque en même temps avec toutes les forces de la province d'Adiarbejan pour venir à ſa rencontre. La victoire étoit décidée avant la bataille : quelques décharges annoncerent une action plutôt qu'elles ne la commencerent ; l'armée d'Ibrahim ſuivit ſes chefs, qui paſſerent dans celle

de ſon rival. Le Prince victorieux ordonna de pourſuivre le vaincu, dont la tête lui fut bientôt apportée. Le malheureux Adel-Schah, que ſon frere Ibrahim avoit détrôné, & qu'il traînoit par-tout à ſa ſuite, tomba entre les mains du vainqueur. Il fut conduit à Maſchet; il en avoit été Gouverneur pendant deux ans ſous le regne de ſon oncle: devenu Souverain, il y avoit diſtribué une partie de ſes tréſors, on l'y traita comme le dernier des miſérables: il ne demandoit pour toute grace que la vie, & on ne la lui laiſſoit que pour prolonger ſes malheurs. Charok-Schah y arriva quelque temps après lui; il le fit appeller, lui reprocha la mort de Thamas, le meurtre de tous les Princes de ſa famille, le poiſon qu'il lui avoit fait donner à lui-même; ordonna enſuite qu'on le conduisît dans de vieilles maſures voiſines de la ville, & là il lui fit couper la tête.

Ceux qui avoient ſincerement à cœur les intérêts de Charok-Schah étoient d'avis qu'il ſe rendît au plutôt à Iſpahan pour y recevoir les hommages de la capitale; il y étoit attendu avec impatience, & cet empreſſement des peuples ſembloit lui annoncer la ſoumiſſion

générale de toute la Perſe. Mais les Seigneurs de la province de Choraſſan, à qui il étoit redevable de la couronne, ſouhaitoient qu'il reſtât à Maſchet, du moins juſqu'à ce qu'on eût gagné ou forcé une nation voiſine qui refuſoit encore de le reconnoître. Il y reſta contre l'avis, & malgré les prieres de ſes vrais ſerviteurs, & il fut victime de ſa complaiſance pour les autres. Il n'avoit pas encore joui pendant cinq mois du pouvoir ſuprême, que dans Maſchet même où il ſe croyoit adoré, un parti ſe forma contre lui.

Un Molla ou Docteur Mahometan, nommé Mirza Mahomet, ſe diſoit iſſu de la famille de Schah Sultan Huſſein, & en cette qualité ſe prétendoit le légitime héritier du trône. Pendant le regne de Thamas Koulikan il contrefaiſoit l'homme ſimple & retiré, qui, renfermé dans l'étude & la pratique de la loi du grand Prophête, ne craignoit que le commerce & l'entretien des hommes. Mais dès qu'il vit ſur le trône un Prince de quatorze à quinze ans, ſon ambition ſe réveilla; & loin que la piété eût éteint dans lui la ſoif des honneurs, il s'en fit une voie pour y parvenir. Dans des entretiens particuliers avec les Mollas,

il leur représenta que c'étoit non-seulement un avantage pour l'Etat, mais un devoir de religion, de ranimer les restes de la famille royale presque éteinte par l'invasion des Aghuans, & par l'usurpation de Thamas Koulikan ; qu'il étoit le seul qui eût échappé aux violences de cet usurpateur ; que devenu leur maître, il seroit leur appui ; que leur intérêt, autant que leur devoir, exigeoit d'eux une entreprise qui, en donnant à la Perse un Souverain légitime, leur assuroit un protecteur puissant & généreux ; & que s'ils le mettoient sur le trône de ses ancêtres, la premiere des loix, dont il donneroit l'exemple, seroit celle de la reconnoissance. Ces discours répétés souvent à ses amis, & par eux répandus dans le public, firent l'impression qu'il attendoit sur les esprits. Il se forma un parti dans le peuple, à qui l'espoir du pillage donna bientôt des chefs. Par malheur pour Charok-Schah, le brave Emia-Kan qui l'avoit tiré de sa prison étoit absent ; il avoit été obligé d'aller au secours de Herat qui étoit assiégée par les Aghuans ; ces étrangers redoutables, qui avoient si bien servi Thamas Koulikan, avoient pénétré dans la Perse par le Candahar,

ſous la conduite d'un chef habile, & ſous lequel ils ſe flattoient de conquérir une ſeconde fois cet Empire. Cette derniere circonſtance étoit favorable aux deſſeins ambitieux du perfide Molla, & tout ſembloit conſpirer à le porter ſur le trône. Il y monta, mais ce ne fut pas pour long-temps ; il prit le nom de Cha-Soliman, & fit crever les yeux au Prince détrôné. Le fidele Emir-Kan inſtruit de l'attentat, revint en diligence chaſſer l'uſurpateur ; la vengeance fut auſſi prompte qu'elle étoit juſte. Il ſe ſaiſit du coupable & de ſes deux fils : on leur arracha les yeux, & après d'autres tourmens, on les renferma tous trois dans une priſon, où la vie ne leur fut conſervée que pour prolonger leurs ſupplices, dont le plus grand même étoit de vivre. Il fit viſiter les yeux de Charok-Schah par les plus habiles Médecins ; ils aſſurerent que la fortune qui l'avoit ſi bien ſervi contre le poiſon qu'Adel Schah lui donna, l'avoit ſervi encore contre la violence du rebelle, & qu'il verroit au moins d'un œil : Emir-Kan fit annoncer dans toutes les provinces de l'Empire le rétabliſſement du Roi légitime, & l'eſpérance de ſa prochaine guériſon. On fit de grandes

réjouiſſances dans toutes les villes ; celle d'Iſpahan ſignala ſon zele : elle ſe flattoit d'être bientôt honorée de la préſence & du ſéjour de ſon Souverain. Elle n'eut pas cette conſolation ; les Médecins s'étoient trompés, le Prince ne recouvra point la vue. Il renonça de lui-même à la Couronne, que le brave & généreux Emir-Kan refuſa de porter après lui.

Au milieu de ces changemens, Iſpahan étoit aſſez tranquille ; Aboulfat-Kan, Chef d'une nation de Lores, en étoit Gouverneur depuis la mort de Thamas; il s'entendoit bien avec le Mayar-Kan, dont je vous ai déja parlé, & cette bonne intelligence contribuoit à entretenir la paix dont cette capitale ſeule jouiſſoit. Aly Merdon-Kan, Chef d'une autre nation de Lores, ennemie de la premiere, vint y prendre ſes quartiers ; c'eſt ce même Officier qui, deux ans auparavant, s'étoit ſéparé avec ſes troupes de l'armée d'Adel-Schah dans les environs de Maſchet. On craignit qu'il n'y fît quelques deſordres, & on ſe préparoit à agir vivement contre lui. Mais ſur la nouvelle que Charok-Schah avoit nommé un de ſes Généraux pour y commander, il pré-

vint, par une retraite volontaire, celle à laquelle on auroit pu le contraindre. Il ne perdit point l'eſpérance d'y rentrer, & y entretint toujours de ſecretes intelligences, ſur-tout avec le Mayar-Kan, dont la politique étoit de bien vivre avec tout le monde, d'attendre l'événement, & de ſe déclarer pour le plus fort.

Aly Merdon-Kan, qui vouloit toujours être à portée d'exécuter ſes deſſeins, reſta dans les environs de la capitale, ſes troupes augmenterent; il mit le ſiége devant la petite ville de Gaze, qui n'eſt qu'à trois lieues d'Iſpahan. Il s'en rendit le maître & s'y fortifia. Selim-Kan, nommé Gouverneur par Charok-Schad, venoit d'arriver. Il joignit ſes troupes à celles d'Aboulfat-Kan, ennemi déclaré du rebelle; il arma tout ce qu'il trouva d'hommes diſpoſés à le ſuivre, & marcha en bon ordre pour reprendre Gage : après dix jours de réſiſtances, Aly Merdon-Kan qui manquoit d'artillerie & de munitions, ſentit bien qu'il ſeroit forcé; il amuſa les aſſiégeans par des propoſitions, promit de rendre la ville à des conditions raiſonnables, & demanda une conférence avec Selim-Kan lui-même, ou tel autre

Officier distingué que l'on jugeroit propre à une négociation sûre & avantageuse pour les deux partis; on convint du lieu, l'Officier fut nommé; on indiqua le jour; mais il sortit la nuit avec ses troupes, & prit, sans être inquiété, le chemin de ses montagnes.

Il revint bientôt sur ses pas avec de nouvelles forces; menaça d'assiéger Ispahan même, & envoya des partis qui ravageoient toute la campagne, & faisoient des courses jusqu'aux portes de la ville. Les Seigneurs qui s'y étoient renfermés, furent indignés de cette audace, & résolurent d'en tirer une vengeance éclatante. Ils sortirent en bon ordre avec un grand train d'artillerie, déterminés à l'attaquer; il fit semblant de fuir : on le poursuivit; & quand il jugea le temps ou le terrein favorable, il tourna tête, & engagea la bataille qu'il gagna. L'armée vaincue se retira en désordre, rentra dans Ispahan, & abandonna tout son canon : le vainqueur le tourna aussi-tôt contre la ville, & se présenta pour en faire le siége. Mais les bourgeois, qui étoient de garde dans cet endroit, soutinrent l'attaque, & firent sur lui de si terribles décharges, qu'il fut contraint de s'éloigner.

Repouſſé de devant Iſpahan, il tourna ſes armes contre Julfa, qui n'en eſt qu'à deux petites lieuës : c'eſt une ville dont tous les habitans ſont Chrétiens, & gros Commerçans : il comptoit emporter cette place de vive force ; mais tandis qu'il faiſoit paſſer ſon artillerie à l'autre bord du canal, un de ſes canons y reſta embourbé ; cet accident lui parut d'un mauvais préſage ; il retourna ſur ſes pas, & vint ſe préſenter une ſeconde fois devant Iſpahan. Mais il changea le lieu de ſont attaque ; il n'avoit pas le demi-quart des troupes néceſſaires pour inveſtir cette grande ville ; il abandonna le quartier de la riviere, fit braquer pluſieurs pieces de canon vers la porte de Totchi, & la fit battre deux jours de ſuite avec une extrême vivacité. Il fit ſes approches à la faveur de ſon artillerie ; mais les intelligences qu'il avoit dans la place avancerent plus le ſuccès, que tous les efforts qu'il faiſoit contre elle. Le troiſieme jour 31e de Mai la porte lui fut ouverte par quelques-uns de ſes partiſans : ſes troupes y entrerent ; elles ſe répandirent dans tous les quartiers, & y commirent les plus horribles déſordres. Aucun aſyle ne fut reſpecté, perſonne ne fut épar-

gné; il n'avoit permis le pillage que pour vingt-quatre heures; il dura trois jours: ce n'eſt qu'à ce moment qu'il entra dans la ville; il alla droit au Palais & s'y logea. Les Seigneurs s'étoient renfermés dans la Citadelle, réſolus de la défendre; mais il leur offrit une capitulation honorable & avantageuſe, qu'ils accepterent.

Quelques jours après il aſſembla toute la Nobleſſe, & les principaux habitans de la ville. Vous voyez, leur dit-il, que chaque province vous donne à ſon gré un Souverain : Iſpahan qui eſt la Capitale a plus de droit que les autres d'en choiſir un qui ſoit en même-temps le leur. Donnez vos ſuffrages avec liberté je vous promets ſur ma tête de défendre & de maintenir ſur le trône celui que votre choix y aura placé. Pluſieurs de ceux qui compoſoient l'aſſemblée répondirent, qu'il falloit remettre l'Empire à celui qui étoit le plus en état de le ſoutenir & d'y conſerver la paix; que le ſort des armes lui avoit donné la Couronne, & qu'ils joignoient leurs ſuffrages à celui de la victoire. Non, leur répondit-il auſſi-tôt, je n'aſpire point à cet honneur; mon ambition ſe borne à établir un Maître digne de nous com-

mander, & à lui obéir le premier. Je ſçais qu'il y a dans cette ville trois enfans iſſus de nos anciens Sophis ils vivent inconnus dans l'indigence & dans l'obſcurité; il eſt de l'honneur & de l'intérêt de la nation, d'être gouvernée par les deſcendans de ſes Rois; & ceux-ci en ſont d'autant plus dignes, qu'outre le droit de la naiſſance, ils auront appris de leurs malheurs même à ſoulager les nôtres; choiſiſſons un des trois pour notre Roi, & rougiſſons de ne l'avoir pas choiſi plutôt : un procédé ſi noble lui attira les applaudiſſemens de toute l'aſſemblée. L'aîné de ces Princes avoit trente ans; mais ſes défauts & ceux du ſecond firent donner la préférence au cadet, alors âgé de dix-huit à vingt ans. Il avoit toutes les qualités qui annoncent un bon Prince. On fit venir la mere; on lui ordonna de produire ſon fils. A cette nouvelle inattendue cette mere parut déſolée: à quoi penſez-vous, s'écria-t-elle en pleurant; mes enfans ne ſont pas faits pour régner : nous avons toujours vécu dans la paix; laiſſez-nous notre indigence & notre tranquillité. Ah! plutôt que de l'élever ſur un trône encore teint du ſang de ceux qui l'ont précédé, faites creuſer un tombeau,

& ordonnez qu'on y enſéveliſſe & le fils & la mere.

Ne craignez rien, lui répondit Aly Merdon-Kan : amenez votre fils ; mes jours vous répondent de ſa vie & de la vôtre. Elle alla chercher ſon fils; le vainqueur lui attacha de ſes propres mains l'aigrette royale, le fit proclamer Roi, & lui donna le nom de Schah-Iſmael. La joie fut générale dans toute la ville : les commencemens de cet Empire ont déja juſtifié ce choix. Aly Merdon-Kan en a toute la gloire, il en goûte le plaiſir ſous un Prince qui lui en marque avec éclat ſa reconnoiſſance; & devenu le premier de ſes ſujets, il ſe croit plus heureux que s'il étoit Roi lui-même : Dieu veuille, pour le bonheur de la Perſe, conſerver long-temps ce jeune Prince ſur le trône.

Quelques jours après ce grand événement, je partis pour Bander-Abaſſy dans l'eſpérance de recouvrer quelques ſommes d'argent prêtées par nos Supérieurs aux Arméniens, & de trouver quelques aumônes dont notre Miſſion a un beſoin extrême. De-là je me ſuis rendu à Goa, & c'eſt de cette capitale des Indes Portugaiſes que je vous envoie ces Mémoires. Je me re-

commande à vos ſaints ſacrifices ; & j'ai l'honneur d'être avec un profond reſpect, &c.

LETTRE

Du Pere Grimod, Miſſionnaire Jéſuite, au Pere Binet.

A Iſpahan, le 20 Août 1750.

ENFIN, mon Révérend Pere, après un an & huit mois de voyage, me voici dans la Capitale de la Perſe. Je ne vous dirai pas ce que j'ai eu à ſouffrir des hérétiques, des infideles & des voleurs ; je dois le taire, de peur qu'il ne me ſoit dit un jour : vous avez reçu votre récompenſe. Mais ce ne ſont-là que les commencemens & l'apprentiſſage d'un Miſſionnaire. Ce que je vois ici, & ce qui regarde notre Miſſion entiere, annonce bien d'autres diſgraces, & ne ſe doit pas paſſer ſous ſilence. Depuis vingt ans, c'eſt-à-dire, depuis qu'eſt monté ſur le trône *Thamas Kam*, ou *Thamas Kouli-Kam*, ou *Nader Schah*, car il avoit tous ces noms & bien d'autres encore ; depuis, dis-je, environ

vingt ans, toutes ſortes de calamités ont commencé à fondre ſur ce pays, & par conſéquent la Miſſion a auſſi commencé à ſouffrir, & a vu peu-à-peu ſon peuple, ou périr, ou ſe diſperſer & ſe retirer dans d'autres contrées. Une infinité de perſonnes ſont mortes de faim ou ſous les coups; pluſieurs ont pris la fuite; & Iſpahan, où l'on comptoit, comme tout le monde ſçait, près de deux millions d'ames, eſt réduit à vingt ou trente mille tout au plus.

Mais les miſeres paſſées ne ſont rien en comparaiſon de celles dont je ſuis aujourd'hui le témoin oculaire. Dieu ſemble avoir livré ce Royaume à la fureur de ſes ennemis. Les Perſans ne ſont plus. Des peuples appellés *Cords*, accoutumés aux vols & aux rapines dès l'enfance, ſe ſont emparés de leur Gouvernement, & ſont preſque par-tout les maîtres. Les Perſans ne gardoient plus ni juſtice ni loix; mais les peuples dont Dieu ſe ſert pour les châtier, ſont encore plus méchans qu'eux. Leur Chef nommé *Alimerdon Kam*, s'eſt emparé d'Iſpahan après trois jours de ſiege. Ce fut le premier jour de Juin de cette année, qu'il s'en rendit le maître. Reliſez dans les hiſtoires les deſcriptions les

plus vives & les plus énergiques de pillage & de ſaccagement des villes, & vous y trouverez tout au plus la moitié des cruautés qui ſe ſont exercées dans ce jour malheureux, où ce Chef de bandits entra dans cette capitale.

La vue ſeule de cette ville infortunée eſt capable d'arracher des larmes aux cœurs les plus durs. On n'y voit que ruines ſur ruines. Vous y faites deux ou trois lieues ſans trouver une ſeule maiſon habitée. Je dis deux & trois lieues, parce que l'étendue d'Iſpahan eſt immenſe; ſans compter les fauxbourgs ou villages qui y ſont contigus, il a ſept à huit lieues de circuit; & il en aura au moins vingt ſi vous comptez ſes fauxbourgs. *Julpha*, par exemple, eſt lui ſeul auſſi grand & même plus grand que Lyon. Le fauxbourg où ſont reſtés tous les Chrétiens, tant Hérétiques que Catholiques, fut épargné dans le déſaſtre général, & n'a point été, comme le reſte de la ville, abandonné au pillage. Mais, à cela près, il a peu gagné à ce prétendu ménagement. Le vainqueur barbare en a exigé des contributions ſi exorbitantes & avec tant de férocité, qu'à cet égard il auroit preſque mieux valu qu'il l'eût livré au pillage. Alors les

habitans auroient ſouſtrait à l'avidité du ſoldat une infinité de choſes précieuſes; & ils l'auroient fait avec d'autant plus de facilité, qu'il n'y a pas une maiſon, tant de Perſans que d'Arméniens, où il n'y ait des caches ſouterraines. C'eſt une précaution ſinguliere que l'on prend ici en bâtiſſant les maiſons, & qui eſt ſouvent plus nuiſible qu'utile : car dès qu'on exige de l'argent, ſoit par impôt, ſoit pour quelqu'autre raiſon que ce ſoit, ceux à qui on en demande, ont beau dire qu'il n'en ont pas, on les charge de coups de bâton; on les contraint, ou de déterrer ce qu'ils auroient caché, ou d'emprunter ce qu'ils n'ont pas; & quand ils ont donné ce qu'on vouloit, on recommence encore à les frapper. Combien y en a-t-il qui ſont morts ſous les coups!

Nous n'avons pas été à l'abri de ces cruautés; & ſi elles ne ſont pas tombées ſur moi, c'eſt que je n'ai pas encore mérité de ſouffrir pour Jeſus-Chriſt. Il y a deux ou trois mois que les gens du quartier où nous demeurons, ayant appris qu'il y avoit un nouvel impôt, s'enfuirent tous, & nous laiſſerent expoſés aux ſoldats qu'on avoit envoyés. Ne ſoyez pas ſurpris de la frayeur du peuple

en pareilles circonſtances, elle n'eſt que trop raiſonnable. Il ſçait les ordres étranges que reçoivent ces ſoldats ; quand on leur donne la commiſſion d'aller chercher des ſommes d'argent : *Prends telle ſomme*, dit-on à chacun d'eux, *dans tel endroit. Si tu ne trouve perſonne, prends chez le voiſin. Si le voiſin n'y eſt pas, tire des pierres mêmes la ſomme commandée ; mais ne reviens pas ſans l'apporter, autrement c'eſt fait de toi.* Jugez à quelle violence doivent ſe porter des hommes déja cruels par eux-mêmes, lorſqu'ils ont reçu de ſemblables ordres, & qu'il s'agit en effet de leur propre vie.

Ils vinrent donc dans le quartier où ils devoient exiger de l'argent ; & n'ayant trouvé perſonne, ils entrerent par ruſe dans notre maiſon, conduits par un enfant qui la leur indiqua.

Le premier qu'ils rencontrerent fut le Frere Baſin, Médecin & Chirurgien ; ils ſe jetterent ſur lui, & le maltraiterent avec la plus horrible inhumanité : enſuite ils dirent ce qu'ils demandoient. Il leur falloit cent écus : *Donne*, diſoient-ils, *donne ſur le champ ; il les faut créer ſi tu ne les a pas, ou nous les tirerons de ta peau.* Cependant les coups re-

doubloient ſur les épaules & ſur les pieds. On leur donna d'abord tout ce qu'on avoit d'argent ; & comme ce n'étoit pas, à beaucoup près, la ſomme qu'ils exigeoient, on leur livra deux chandeliers d'argent. Le Pere Duhan notre Supéreur, ne ſçachant pas la langue Perſane, leur parla par interprête. Ils le frapperent, le lierent à un pilier, & ſe mettoient en devoir de lui donner la baſtonnade ſous les pieds. Il les avoit extrêmement enflés. Tout barbares qu'ils étoient, ils en eurent pitié ; & après deux ou trois coups, ils le laiſſerent. Mais cet accident cruel fit ſur un corps affoibli une ſi forte impreſſion, que huit jours après il mourut ; c'étoit un Miſſionnaire parfait, non-ſeulement les Catholiques, mais encore les Hérétiques le regardoient comme un Saint. Les pleurs & les regrets dont ſa mort a été ſuivie, ſont l'éloge le plus complet de ſes vertus.

A peine avions-nous achevé ſes funérailles, qu'on nous apporta la plus accablante nouvelle. Un valet du Gouverneur vint à notre maiſon avec un Chrétien ; ils nous dirent qu'ils avoient beaucoup de peine à empêcher les ſoldats d'entrer chez nous, & qu'il falloit

donner actuellement douze livres peſant d'argenterie, ſans qu'il y manquât une ſeule once. Il n'y eut pas moyen de s'en défendre. Ainſi nous a été enlevée toute l'argenterie de notre Egliſe, à peine avons-nous ſauvé les vaſes ſacrés des mains de ces furieux.

Nous ſommes donc ſans reſſource, ne recevant rien d'Europe, ayant fait de grandes dettes pour payer d'injuſtes contributions, obligés à [illegible]dre les meubles, les habits, enfin le[illegible]s de notre jardin pour ſubſiſter; n'[illegible]as même de quoi acheter du ris, qui eſt la nourriture commune des pauvres dans ce pays-ci. Mais toutes ces miſeres ne nous attaquent qu'à l'extérieur. La paix que Dieu nous fait goûter dans le fond du cœur, nous les rend ſupportables, & nous les fait même déſirer. La faim, la ſoif, la pauvreté doivent être l'aliment d'un Miſſionnaire. Malheureux celui qui n'achete pas à ce prix l'honneur & la gloire d'annoncer l'Evangile aux Nations étrangeres.

Cependant tout fuit, tout ſe cache. Nous avions des protecteurs dans la Compagnie Hollandoiſe, & dans Meſſieurs les Anglois établis ici pour le commerce, mais ils ſe ſont retirés,

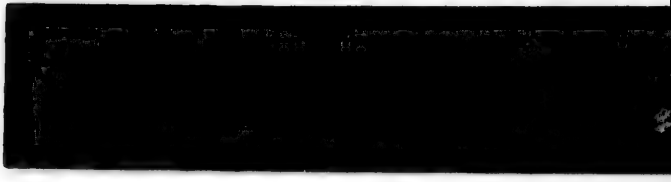

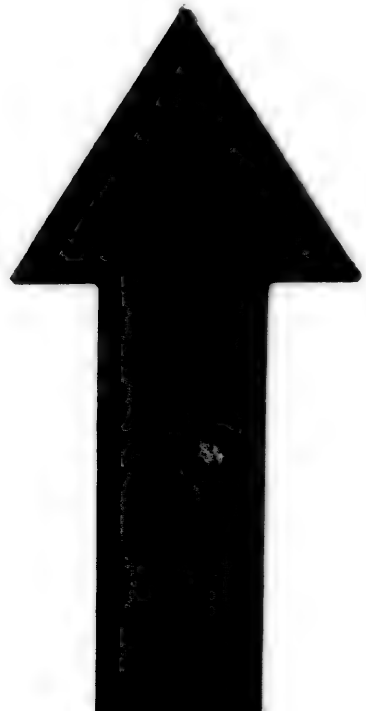

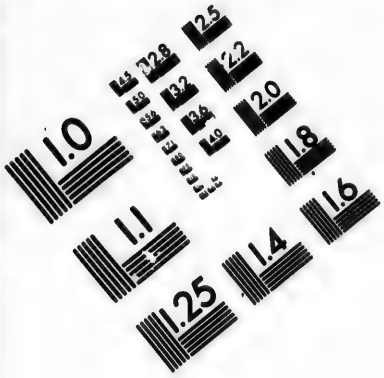
1.0
1.1
1.25
1.4
1.6
1.8
2.0
2.2
2.5
2.8
3.2
3.6
4.0
4.5
5.0
5.6
6.3
7.1
8.0
9.0
10
11
12
13
14
16
18
20
22
25
28
32
36
40
45
50
56
63
71
80
90
100
110
125
140
160
180
200
220
250
280
320
360
400
450
500
560
630
710
800
900
1000
1100
1250
1400
1600
1800
2000
2200
2500
2800
3200
3600
4000
4500
5000
5600
6300
7100
8000
9000
10000
11000
12500
14000
16000
18000
20000
22000
25000
28000
32000
36000
40000
45000
50000
56000
63000
71000
80000
90000
100000
110000
125000
140000
160000
180000
200000
220000
250000
280000
320000
360000
400000
450000
500000
560000
630000
710000
800000
900000
1000000
1100000
1250000
1400000
1600000
1800000
2000000
2200000
2500000
2800000
3200000
3600000
4000000
4500000
5000000
5600000
6300000
7100000
8000000
9000000
10000000
11000000
12500000
14000000
16000000
18000000
20000000
22000000
25000000
28000000
32000000
36000000
40000000
45000000
50000000
56000000
63000000
71000000
80000000
90000000
100000000
110000000
125000000
140000000
160000000
180000000
200000000
220000000
250000000
280000000
320000000
360000000
400000000
450000000
500000000
560000000
630000000
710000000
800000000
900000000
1000000000
1100000000
1250000000
1400000000
1600000000
1800000000
2000000000
2200000000
2500000000
2800000000
3200000000
3600000000
4000000000
4500000000
5000000000
5600000000
6300000000
7100000000
8000000000
9000000000
10000000000
11000000000
12500000000
14000000000
16000000000
18000000000
20000000000
22000000000
25000000000
28000000000
32000000000
36000000000
40000000000
45000000000
50000000000
56000000000
63000000000
71000000000
80000000000
90000000000
100000000000
110000000000
125000000000
140000000000
160000000000
180000000000
200000000000
220000000000
250000000000
280000000000
320000000000
360000000000
400000000000
450000000000
500000000000
560000000000
630000000000
710000000000
800000000000
900000000000
1000000000000
1100000000000
1250000000000
1400000000000
1600000000000
1800000000000
2000000000000
2200000000000
2500000000000
2800000000000
3200000000000
3600000000000
4000000000000
4500000000000
5000000000000
5600000000000
6300000000000
7100000000000
8000000000000
9000000000000
10000000000000
11000000000000
12500000000000
14000000000000
16000000000000
18000000000000
20000000000000
22000000000000
25000000000000
28000000000000
32000000000000
36000000000000
40000000000000
45000000000000
50000000000000
56000000000000
63000000000000
71000000000000
80000000000000
90000000000000
100000000000000
110000000000000
125000000000000
140000000000000
160000000000000
180000000000000
200000000000000
220000000000000
250000000000000
280000000000000
320000000000000
360000000000000
400000000000000
450000000000000
500000000000000
560000000000000
630000000000000
710000000000000
800000000000000
900000000000000
1000000000000000
1100000000000000
1250000000000000
1400000000000000
1600000000000000
1800000000000000
2000000000000000
2200000000000000
2500000000000000
2800000000000000
3200000000000000
3600000000000000
4000000000000000
4500000000000000
5000000000000000
5600000000000000
6300000000000000
7100000000000000
8000000000000000
9000000000000000
10000000000000000
11000000000000000
12500000000000000
14000000000000000
16000000000000000
18000000000000000
20000000000000000
22000000000000000
25000000000000000
28000000000000000
32000000000000000
36000000000000000
40000000000000000
45000000000000000
50000000000000000
56000000000000000
63000000000000000
71000000000000000
80000000000000000
90000000000000000
100000000000000000
110000000000000000
125000000000000000
140000000000000000
160000000000000000
180000000000000000
200000000000000000
220000000000000000
250000000000000000
280000000000000000
320000000000000000
360000000000000000
400000000000000000
450000000000000000
500000000000000000
560000000000000000
630000000000000000
710000000000000000
800000000000000000
900000000000000000
1000000000000000000
1100000000000000000
1250000000000000000
1400000000000000000
1600000000000000000
1800000000000000000
2000000000000000000
2200000000000000000
2500000000000000000
2800000000000000000
3200000000000000000
3600000000000000000
4000000000000000000
4500000000000000000
5000000000000000000
5600000000000000000
6300000000000000000
7100000000000000000
8000000000000000000
9000000000000000000
10000000000000000000
11000000000000000000
12500000000000000000
14000000000000000000
16000000000000000000
18000000000000000000
20000000000000000000
22000000000000000000
25000000000000000000
28000000000000000000
32000000000000000000
36000000000000000000
40000000000000000000
45000000000000000000
50000000000000000000
56000000000000000000
63000000000000000000
71000000000000000000
80000000000000000000
90000000000000000000
100000000000000000000
110000000000000000000
125000000000000000000
140000000000000000000
160000000000000000000
180000000000000000000
200000000000000000000
220000000000000000000
250000000000000000000
280000000000000000000
320000000000000000000
360000000000000000000
400000000000000000000
450000000000000000000
500000000000000000000
560000000000000000000
630000000000000000000
710000000000000000000
800000000000000000000
900000000000000000000
1000000000000000000000
1100000000000000000000
1250000000000000000000
1400000000000000000000
1600000000000000000000
1800000000000000000000
2000000000000000000000
2200000000000000000000
2500000000000000000000
2800000000000000000000
3200000000000000000000
3600000000000000000000
4000000000000000000000
4500000000000000000000
5000000000000000000000
5600000000000000000000
6300000000000000000000
7100000000000000000000
8000000000000000000000
9000000000000000000000
10000000000000000000000
11000000000000000000000
12500000000000000000000
14000000000000000000000
16000000000000000000000
18000000000000000000000
20000000000000000000000
22000000000000000000000
25000000000000000000000
28000000000000000000000
32000000000000000000000
36000000000000000000000
40000000000000000000000
45000000000000000000000
50000000000000000000000
56000000000000000000000
63000000000000000000000
71000000000000000000000
80000000000000000000000
90000000000000000000000
100000000000000000000000
110000000000000000000000
125000000000000000000000
140000000000000000000000
160000000000000000000000
180000000000000000000000
200000000000000000000000
220000000000000000000000
250000000000000000000000
280000000000000000000000
320000000000000000000000
360000000000000000000000
400000000000000000000000
450000000000000000000000
500000000000000000000000
560000000000000000000000
630000000000000000000000
710000000000000000000000
800000000000000000000000
900000000000000000000000
1000000000000000000000000
1100000000000000000000000
1250000000000000000000000
1400000000000000000000000
1600000000000000000000000
1800000000000000000000000
2000000000000000000000000
2200000000000000000000000
2500000000000000000000000
2800000000000000000000000
3200000000000000000000000
3600000000000000000000000
4000000000000000000000000
4500000000000000000000000
5000000000000000000000000
5600000000000000000000000
6300000000000000000000000
7100000000000000000000000
8000000000000000000000000
9000000000000000000000000
10000000000000000000000000
11000000000000000000000000
12500000000000000000000000
14000000000000000000000000
16000000000000000000000000
18000000000000000000000000
20000000000000000000000000
22000000000000000000000000
25000000000000000000000000
28000000000000000000000000
32000000000000000000000000
36000000000000000000000000
40000000000000000000000000
45000000000000000000000000
50000000000000000000000000
56000000000000000000000000
63000000000000000000000000
71000000000000000000000000
80000000000000000000000000
90000000000000000000000000
100000000000000000000000000
110000000000000000000000000
125000000000000000000000000
140000000000000000000000000
160000000000000000000000000
180000000000000000000000000
200000000000000000000000000
220000000000000000000000000
250000000000000000000000000
280000000000000000000000000
320000000000000000000000000
360000000000000000000000000
400000000000000000000000000
450000000000000000000000000
500000000000000000000000000
560000000000000000000000000
630000000000000000000000000
710000000000000000000000000
800000000000000000000000000
900000000000000000000000000
1000000000000000000000000000
1100000000000000000000000000
1250000000000000000000000000
1400000000000000000000000000
1600000000000000000000000000
1800000000000000000000000000
2000000000000000000000000000
2200000000000000000000000000
2500000000000000000000000000
2800000000000000000000000000
3200000000000000000000000000
3600000000000000000000000000
4000000000000000000000000000
4500000000000000000000000000
5000000000000000000000000000
5600000000000000000000000000
6300000000000000000000000000
7100000000000000000000000000
8000000000000000000000000000
9000000000000000000000000000
10000000000000000000000000000
11000000000000000000000000000
12500000000000000000000000000
14000000000000000000000000000
16000000000000000000000000000
18000000000000000000000000000
20000000000000000000000000000
22000000000000000000000000000
25000000000000000000000000000
28000000000000000000000000000
32000000000000000000000000000
36000000000000000000000000000
40000000000000000000000000000
45000000000000000000000000000
50000000000000000000000000000
56000000000000000000000000000
63000000000000000000000000000
71000000000000000000000000000
80000000000000000000000000000
90000000000000000000000000000
100000000000000000000000000000
110000000000000000000000000000
125000000000000000000000000000
140000000000000000000000000000
160000000000000000000000000000
180000000000000000000000000000
200000000000000000000000000000
220000000000000000000000000000
250000000000000000000000000000
280000000000000000000000000000
320000000000000000000000000000
360000000000000000000000000000
400000000000000000000000000000
450000000000000000000000000000
500000000000000000000000000000
560000000000000000000000000000
630000000000000000000000000000
710000000000000000000000000000
800000000000000000000000000000
900000000000000000000000000000
1000000000000000000000000000000
1100000000000000000000000000000
1250000000000000000000000000000
1400000000000000000000000000000
1600000000000000000000000000000
1800000000000000000000000000000
2000000000000000000000000000000
2200000000000000000000000000000
2500000000000000000000000000000
2800000000000000000000000000000
3200000000000000000000000000000
3600000000000000000000000000000
4000000000000000000000000000000
4500000000000000000000000000000
5000000000000000000000000000000
5600000000000000000000000000000
6300000000000000000000000000000
7100000000000000000000000000000
8000000000000000000000000000000
9000000000000000000000000000000
10000000000000000000000000000000
11000000000000000000000000000000
12500000000000000000000000000000
14000000000000000000000000000000
16000000000000000000000000000000
18000000000000000000000000000000
20000000000000000000000000000000
22000000000000000000000000000000
25000000000000000000000000000000
28000000000000000000000000000000
32000000000000000000000000000000
36000000000000000000000000000000
40000000000000000000000000000000
45000000000000000000000000000000
50000000000000000000000000000000
56000000000000000000000000000000
63000000000000000000000000000000
71000000000000000000000000000000
80000000000000000000000000000000
90000000000000000000000000000000
100000000000000000000000000000000
110000000000000000000000000000000
125000000000000000000000000000000
140000000000000000000000000000000
160000000000000000000000000000000
180000000000000000000000000000000
200000000000000000000000000000000
220000000000000000000000000000000
250000000000000000000000000000000
280000000000000000000000000000000
320000000000000000000000000000000
360000000000000000000000000000000
400000000000000000000000000000000
450000000000000000000000000000000
500000000000000000000000000000000
560000000000000000000000000000000
630000000000000000000000000000000
710000000000000000000000000000000
800000000000000000000000000000000
900000000000000000000000000000000
1000000000000000000000000000000000
1100000000000000000000000000000000
1250000000000000000000000000000000
1400000000000000000000000000000000
1600000000000000000000000000000000
1800000000000000000000000000000000
2000000000000000000000000000000000
2200000000000000000000000000000000
2500000000000000000000000000000000
2800000000000000000000000000000000
3200000000000000000000000000000000
3600000000000000000000000000000000
4000000000000000000000000000000000
4500000000000000000000000000000000
5000000000000000000000000000000000
5600000000000000000000000000000000
6300000000000000000000000000000000
7100000000000000000000000000000000
8000000000000000000000000000000000
9000000000000000000000000000000000
10000000000000000000000000000000000
11000000000000000000000000000000000
12500000000000000000000000000000000
14000000000000000000000000000000000
16000000000000000000000000000000000
18000000000000000000000000000000000
20000000000000000000000000000000000
22000000000000000000000000000000000
25000000000000000000000000000000000
28000000000000000000000000000000000
32000000000000000000000000000000000
36000000000000000000000000000000000
40000000000000000000000000000000000
45000000000000000000000000000000000
50000000000000000000000000000000000
56000000000000000000000000000000000
63000000000000000000000000000000000
71000000000000000000000000000000000
80000000000000000000000000000000000
90000000000000000000000000000000000
100000000000000000000000000000000000
110000000000000000000000000000000000
125000000000000000000000000000000000
140000000000000000000000000000000000
160000000000000000000000000000000000
180000000000000000000000000000000000
200000000000000000000000000000000000
220000000000000000000000000000000000
250000000000000000000000000000000000
280000000000000000000000000000000000
320000000000000000000000000000000000
360000000000000000000000000000000000
400000000000000000000000000000000000
450000000000000000000000000000000000
500000000000000000000000000000000000
560000000000000000000000000000000000
630000000000000000000000000000000000
710000000000000000000000000000000000
800000000000000000000000000000000000
900000000000000000000000000000000000
1000000000000000000000000000000000000
1100000000000000000000000000000000000
1250000000000000000000000000000000000
1400000000000000000000000000000000000
1600000000000000000000000000000000000
1800000000000000000000000000000000000
2000000000000000000000000000000000000
2200000000000000000000000000000000000
2500000000000000000000000000000000000
2800000000000000000000000000000000000
3200000000000000000000000000000000000
3600000000000000000000000000000000000
4000000000000000000000000000000000000
4500000000000000000000000000000000000
5000000000000000000000000000000000000
5600000000000000000000000000000000000
6300000000000000000000000000000000000
7100000000000000000000000000000000000
8000000000000000000000000000000000000
9000000000000000000000000000000000000
10000000000000000000000000000000000000
11000000000000000000000000000000000000
12500000000000000000000000000000000000
14000000000000000000000000000000000000
16000000000000000000000000000000000000
18000000000000000000000000000000000000
20000000000000000000000000000000000000
22000000000000000000000000000000000000
25000000000000000000000000000000000000
28000000000000000000000000000000000000
32000000000000000000000000000000000000
36000000000000000000000000000000000000
40000000000000000000000000000000000000
45000000000000000000000000000000000000
50000000000000000000000000000000000000
56000000000000000000000000000000000000
63000000000000000000000000000000000000
71000000000000000000000000000000000000
80000000000000000000000000000000000000
90000000000000000000000000000000000000
100000000000000000000000000000000000000
110000000000000000000000000000000000000
125000000000000000000000000000000000000
140000000000000000000000000000000000000
160000000000000000000000000000000000000
180000000000000000000000000000000000000
200000000000000000000000000000000000000
220000000000000000000000000000000000000
250000000000000000000000000000000000000
280000000000000000000000000000000000000
320000000000000000000000000000000000000
360000000000000000000000000000000000000
400000000000000000000000000000000000000
450000000000000000000000000000000000000
500000000000000000000000000000000000000
560000000000000000000000000000000000000
630000000000000000000000000000000000000
710000000000000000000000000000000000000
800000000000000000000000000000000000000
900000000000000000000000000000000000000
1000000000000000000000000000000000000000
1100000000000000000000000000000000000000
1250000000000000000000000000000000000000
1400000000000000000000000000000000000000
1600000000000000000000000000000000000000
1800000000000000000000000000000000000000
2000000000000000000000000000000000000000
2200000000000000000000000000000000000000
2500000000000000000000000000000000000000
2800000000000000000000000000000000000000
3200000000000000000000000000000000000000
3600000000000000000000000000000000000000
4000000000000000000000000000000000000000
4500000000000000000000000000000000000000
5000000000000000000000000000000000000000
5600000000000000000000000000000000000000
6300000000000000000000000000000000000000
7100000000000000000000000000000000000000
8000000000000000000000000000000000000000
9000000000000000000000000000000000000000
10000000000000000000000000000000000000000
11000000000000000000000000000000000000000
12500000000000000000000000000000000000000
14000000000000000000000000000000000000000
16000000000000000000000000000000000000000
18000000000000000000000000000000000000000
20000000000000000000000000000000000000000
22000000000000000000000000000000000000000
25000000000000000000000000000000000000000
28000000000000000000000000000000000000000
32000000000000000000000000000000000000000
36000000000000000000000000000000000000000
40000000000000000000000000000000000000000
45000000000000000000000000000000000000000
50000000000000000000000000000000000000000
56000000000000000000000000000000000000000
63000000000000000000000000000000000000000
71000000000000000000000000000000000000000
80000000000000000000000000000000000000000
90000000000000000000000000000000000000000
100000000000000000000000000000000000000000
110000000000000000000000000000000000000000
125000000000000000000000000000000000000000
140000000000000000000000000000000000000000
160000000000000000000000000000000000000000
180000000000000000000000000000000000000000
200000000000000000000000000000000000000000
220000000000000000000000000000000000000000
250000000000000000000000000000000000000000
280000000000000000000000000000000000000000
320000000000000000000000000000000000000000
360000000000000000000000000000000000000000
400000000000000000000000000000000000000000
450000000000000000000000000000000000000000
500000000000000000000000000000000000000000
560000000000000000000000000000000000000000
630000000000000000000000000000000000000000
710000000000000000000000000000000000000000
800000000000000000000000000000000000000000
900000000000000000000000000000000000000000
1000000000000000000000000000000000000000000
1100000000000000000000000000000000000000000
1250000000000000000000000000000000000000000
1400000000000000000000000000000000000000000
1600000000000000000000000000000000000000000
1800000000000000000000000000000000000000000
2000000000000000000000000000000000000000000
2200000000000000000000000000000000000000000
2500000000000000000000000000000000000000000
2800000000000000000000000000000000000000000
3200000000000000000000000000000000000000000
3600000000000000000000000000000000000000000
4000000000000000000000000000000000000000000
4500000000000000000000000000000000000000000
5000000000000000000000000000000000000000000
5600000000000000000000000000000000000000000
6300000000000000000000000000000000000000000
7100000000000000000000000000000000000000000
8000000000000000000000000000000000000000000
9000000000000000000000000000000000000000000
10000000000000000000000000000000000000000000
11000000000000000000000000000000000000000000
12500000000000000000000000000000000000000000
14000000000000000000000000000000000000000000
16000000000000000000000000000000000000000000
18000000000000000000000000000000000000000000
20000000000000000000000000000000000000000000
22000000000000000000000000000000000000000000
25000000000000000000000000000000000000000000
28000000000000000000000000000000000000000000
32000000000000000000000000000000000000000000
36000000000000000000000000000000000000000000
40000000000000000000000000000000000000000000
45000000000000000000000000000000000000000000
50000000000000000000000000000000000000000000
56000000000000000000000000000000000000000000
63000000000000000000000000000000000000000000
71000000000000000000000000000000000000000000
80000000000000000000000000000000000000000000
90000000000000000000000000000000000000000000
100000000000000000000000000000000000000000000
110000000000000000000000000000000000000000000
125000000000000000000000000000000000000000000
140000000000000000000000000000000000000000000
160000000000000000000000000000000000000000000
180000000000000000000000000000000000000000000
200000000000000000000000000000000000000000000
220000000000000000000000000000000000000000000
250000000000000000000000000000000000000000000
280000000000000000000000000000000000000000000
320000000000000000000000000000000000000000000
360000000000000000000000000000000000000000000
400000000000000000000000000000000000000000000
450000000000000000000000000000000000000000000
500000000000000000000000000000000000000000000
560000000000000000000000000000000000000000000
630000000000000000000000000000000000000000000
710000000000000000000000000000000000000000000
800000000000000000000000000000000000000000000
900000000000000000000000000000000000000000000
1000000000000000000000000000000000000000000000
1100000000000000000000000000000000000000000000
1250000000000000000000000000000000000000000000
1400000000000000000000000000000000000000000000
1600000000000000000000000000000000000000000000
1800000000000000000000000000000000000000000000
2000000000000000000000000000000000000000000000
2200000000000000000000000000000000000000000000
2500000000000000000000000000000000000000000000
2800000000000000000000000000000000000000000000
3200000000000000000000000000000000000000000000
3600000000000000000000000000000000000000000000
4000000000000000000000000000000000000000000000
4500000000000000000000000000000000000000000000
5000000000000000000000000000000000000000000000
5600000000000000000000000000000000000000000000
6300000000000000000000000000000000000000000000
7100000000000000000000000000000000000000000000
8000000000000000000000000000000000000000000000
9000000000000000000000000000000000000000000000
10000000000000000000000000000000000000000000000
11000000000000000000000000000000000000000000000
12500000000000000000000000000000000000000000000
14000000000000000000000000000000000000000000000
16000000000000000000000000000000000000000000000
18000000000000000000000000000000000000000000000
20000000000000000000000000000000000000000000000
22000000000000000000000000000000000000000000000
25000000000000000000000000000000000000000000000
28000000000000000000000000000000000000000000000
32000000000000000000000000000000000000000000000
36000000000000000000000000000000000000000000000
40000000000000000000000000000000000000000000000
45000000000000000000000000000000000000000000000
50000000000000000000000000000000000000000000000
56000000000000000000000000000000000000000000000
63000000000000000000000000000000000000000000000
71000000000000000000000000000000000000000000000
80000000000000000000000000000000000000000000000
90000000000000000000000000000000000000000000000
100000000000000000000000000000000000000000000000
110000000000000000000000000000000000000000000000
125000000000000000000000000000000000000000000000
140000000000000000000000000000000000000000000000
160000000000000000000000000000000000000000000000
180000000000000000000000000000000000000000000000
200000000000000000000000000000000000000000000000
220000000000000000000000000000000000000000000000
250000000000000000000000000000000000000000000000
280000000000000000000000000000000000000000000000
320000000000000000000000000000000000000000000000
360000000000000000000000000000000000000000000000
400000000000000000000000000000000000000000000000
450000000000000000000000000000000000000000000000
500000000000000000000000000000000000000000000000
560000000000000000000000000000000000000000000000
630000000000000000000000000000000000000000000000
710000000000000000000000000000000000000000000000
800000000000000000000000000000000000000000000000
900000000000000000000000000000000000000000000000
1000000000000000000000000000000000000000000000000
1100000000000000000000000000000000000000000000000
1250000000000000000000000000000000000000000000000
1400000000000000000000000000000000000000000000000
1600000000000000000000000000000000000000000000000
1800000000000000000000000000000000000000000000000
2000000000000000000000000000000000000000000000000
2200000000000000000000000000000000000000000000000
2500000000000000000000000000000000000000000000000
2800000000000000000000000000000000000000000000000
3200000000000000000000000000000000000000000000000
3600000000000000000000000000000000000000000000000
4000000000000000000000000000000000000000000000000
4500000000000000000000000000000000000000000000000
5000000000000000000000000000000000000000000000000
5600000000000000000000000000000000000000000000000
6300000000000000000000000000000000000000000000000
7100000000000000000000000000000000000000000000000
8000000000000000000000000000000000000000000000000
9000000000000000000000000000000000000000000000000
10000000000000000000000000000000000000000000000000
11000000000000000000000000000000000000000000000000
12500000000000000000000000000000000000000000000000
14000000000000000000000000000000000000000000000000
16000000000000000000000000000000000000000000000000
18000000000000000000000000000000000000000000000000
20000000000000000000000000000000000000000000000000
22000000000000000000000000000000000000000000000000
25000000000000000000000000000000000000000000000000
28000000000000000000000000000000000000000000000000
32000000000000000000000000000000000000000000000000
36000000000000000000000000000000000000000000000000
40000000000000000000000000000000000000000000000000
45000000000000000000000000000000000000000000000000
50000000000000000000000000000000000000000000000000
56000000000000000000000000000000000000000000000000
63000000000000000000000000000000000000000000000000
71000000000000000000000000000000000000000000000000
80000000000000000000000000000000000000000000000000
90000000000000000000000000000000000000000000000000
100000000000000000000000000000000000000000000000000
110000000000000000000000000000000000000000000000000
125000000000000000000000000000000000000000000000000
140000000000000000000000000000000000000000000000000
160000000000000000000000000000000000000000000000000
180000000000000000000000000000000000000000000000000
200000000000000000000000000000000000000000000000000
220000000000000000000000000000000000000000000000000
250000000000000000000000000000000000000000000000000
280000000000000000000000000000000000000000000000000
320000000000000000000000000000000000000000000000000
360000000000000000000000000000000000000000000000000
400000000000000000000000000000000000000000000000000
450000000000000000000000000000000000000000000000000
500000000000000000000000000000000000000000000000000
560000000000000000000000000000000000000000000000000
630000000000000000000000000000000000000000000000000
710000000000000000000000000000000000000000000000000
800000000000000000000000000000000000000000000000000
900000000000000000000000000000000000000000000000000
1000000000000000000000000000000000000000000000000000
1100000000000000000000000000000000000000000000000000
1250000000000000000000000000000000000000000000000000
1400000000000000000000000000000000000000000000000000
1600000000000000000000000000000000000000000000000000
1800000000000000000000000000000000000000000000000000
2000000000000000000000000000000000000000000000000000
2200000000000000000000000000000000000000000000000000
2500000000000000000000000000000000000000000000000000
2800000000000000000000000000000000000000000000000000
3200000000000000000000000000000000000000000000000000
3600000000000000000000000000000000000000000000000000
4000000000000000000000000000000000000000000000000000
4500000000000000000000000000000000000000000000000000
5000000000000000000000000000000000000000000000000000
5600000000000000000000000000000000000000000000000000
6300000000000000000000000000000000000000000000000000
7100000000000000000000000000000000000000000000000000
8000000000000000000000000000000000000000000000000000
9000000000000000000000000000000000000000000000000000
10000000000000000000000000000000000000000000000000000
11000000000000000000000000000000000000000000000000000
12500000000000000000000000000000000000000000000000000
14000000000000000000000000000000000000000000000000000
16000000000000000000000000000000000000000000000000000
18000000000000000000000000000000000000000000000000000
20000000000000000000000000000000000000000000000000000
22000000000000000000000000000000000000000000000000000
25000000000000000000000000000000000000000000000000000
28000000000000000000000000000000000000000000000000000
32000000000000000000000000000000000000000000000000000
36000000000000000000000000000000000000000000000000000
40000000000000000000000000000000000000000000000000000
45000000000000000000000000000000000000000000000000000
50000000000000000000000000000000000000000000000000000
56000000000000000000000000000000000000000000000000000
63000000000000000000000000000000000000000000000000000
71000000000000000000000000000000000000000000000000000
80000000000000000000000000000000000000000000000000000
90000000000000000000000000000000000000000000000000000
100000000000000000000000000000000000000000000000000000
110000000000000000000000000000000000000000000000000000
125000000000000000000000000000000000000000000000000000
140000000000000000000000000000000000000000000000000000
160000000000000000000000000000000000000000000000000000
180000000000000000000000000000000000000000000000000000
200000000000000000000000000000000000000000000000000000
220000000000000000000000000000000000000000000000000000
250000000000000000000000000000000000000000000000000000
280000000000000000000000000000000000000000000000000000
320000000000000000000000000000000000000000000000000000
360000000000000000000000000000000000000000000000000000
400000000000000000000000000000000000000000000000000000
450000000000000000000000000000000000000000000000000000
500000000000000000000000000000000000000000000000000000
560000000000000000000000000000000000000000000000000000
630000000000000000000000000000000000000000000000000000
710000000000000000000000000000000000000000000000000000
800000000000000000000000000000000000000000000000000000
900000000000000000000000000000000000000000000000000000
1000000000000000000000000000000000000000000000000000000
1100000000000000000000000000000000000000000000000000000
1250000000000000000000000000000000000000000000000000000
1400000000000000000000000000000000000000000000000000000
1600000000000000000000000000000000000000000000000000000
1800000000000000000000000000000000000000000000000000000
2000000000000000000000000000000000000000000000000000000
2200000000000000000000000000000000000000000000000000000
2500000000000000000000000000000000000000000000000000000
2800000000000000000000000000000000000000000000000000000
3200000000000000000000000000000000000000000000000000000
3600000000000000000000000000000000000000000000000000000
4000000000000000000000000000000000000000000000000000000
4500000000000000000000000000000000000000000000000000000
5000000000000000000000000000000000000000000000000000000
5600000000000000000000000000000000000000000000000000000
6300000000000000000000000000000000000000000000000000000
7100000000000000000000000000000000000000000000000000000
8000000000000000000000000000000000000000000000000000000
9000000000000000000000000000000000000000000000000000000
10000000000000000000000000000000000000000000000000000000
11000000000000000000000000000000000000000000000000000000
12500000000000000000000000000000000000000000000000000000
14000000000000000000000000000000000000000000000000000000
16000000000000000000000000000000000000000000000000000000
18000000000000000000000000000000000000000000000000000000
20000000000000000000000000000000000000000000000000000000
22000000000000000000000000000000000000000000000000000000
25000000000000000000000000000000000000000000000000000000
28000000000000000000000000000000000000000000000000000000
32000000000000000000000000000000000000000000000000000000
36000000000000000000000000000000000000000000000000000000
40000000000000000000000000000000000000000000000000000000
45000000000000000000000000000000000000000000000000000000
50000000000000000000000000000000000000000000000000000000
56000000000000000000000000000000000000000000000000000000
63000000000000000000000000000000000000000000000000000000
71000000000000000000000000000000000000000000000000000000
80000000000000000000000000000000000000000000000000000000
90000000000000000000000000000000000000000000000000000000
100000000000000000000000000000000000000000000000000000000
110000000000000000000000000000000000000000000000000000000
125000000000000000000000000000000000000000000000000000000
140000000000000000000000000000000000000000000000000000000
160000000000000000000000000000000000000000000000000000000
180000000000000000000000000000000000000000000000000000000
200000000000000000000000000000000000000000000000000000000
220000000000000000000000000000000000000000000000000000000
250000000000000000000000000000000000000000000000000000000
280000000000000000000000000000000000000000000000000000000
320000000000000000000000000000000000000000000000000000000
360000000000000000000000000000000000000000000000000000000
400000000000000000000000000000000000000000000000000000000
450000000000000000000000000000000000000000000000000000000
500000000000000000000000000000000000000000000000000000000
560000000000000000000000000000000000000000000000000000000
630000000000000000000000000000000000000000000000000000000
710000000000000000000000000000000000000000000000000000000
800000000000000000000000000000000000000000000000000000000
900000000000000000000000000000000000000000000000000000000
1000000000000000000000000000000000000000000000000000000000
1100000000000000000000000000000000000000000000000000000000
1250000000000000000000000000000000000000000000000000000000
1400000000000000000000000000000000000000000000000000000000
1600000000000000000000000000000000000000000000000000000000
1800000000000000000000000000000000000000000000000000000000
2000000000000000000000000000000000000000000000000000000000
2200000000000000000000000000000000000000000000000000000000
2500000000000000000000000000000000000000000000000000000000
2800000000000000000000000000000000000000000000000000000000
3200000000000000000000000000000000000000000000000000000000
3600000000000000000000000000000000000000000000000000000000
4000000000000000000000000000000000000000000000000000000000
4500000000000000000000000000000000000000000000000000000000
5000000000000000000000000000000000000000000000000000000000
5600000000000000000000000000000000000000000000000000000000
6300000000000000000000000000000000000000000000000000000000
7100000000000000000000000000000000000000000000000000000000
8000000000000000000000000000000000000000000000000000000000
9000000000000000000000000000000000000000000000000000000000
10000000000000000000000000000000000000000000000000000000000
11000000000000000000000000000000000000000000000000000000000
12500000000000000000000000000000000000000000000000000000000
14000000000000000000000000000000000000000000000000000000000
16000000000000000000000000000000000000000000000000000000000
18000000000000000000000000000000000000000000000000000000000
20000000000000000000000000000000000000000000000000000000000
22000000000000000000000000000000000000000000000000000000000
25000000000000000000000000000000000000000000000000000000000
28000000000000000000000000000000000000000000000000000000000
32000000000000000000000000000000000000000000000000000000000
36000000000000000000000000000000000000000000000000000000000
40000000000000000000000000000000000000000000000000000000000
45000000000000000000000000000000000000000000000000000000000
50000000000000000000000000000000000000000000000000000000000
56000000000000000000000000000000000000000000000000000000000
63000000000000000000000000000000000000000000000000000000000
71000000000000000000000000000000000000000000000000000000000
80000000000000000000000000000000000000000000000000000000000
90000000000000000000000000000000000000000000000000000000000
100000000000000000000000000000000000000000000000000000000000
110000000000000000000000000000000000000000000000000000000000
125000000000000000000000000000000000000000000000000000000000
140000000000000000000000000000000000000000000000000000000000
160000000000000000000000000000000000000000000000000000000000
180000000000000000000000000000000000000000000000000000000000
200000000000000000000000000000000000000000000000000000000000
220000000000000000000000000000000000000000000000000000000000
250000000000000000000000000000000000000000000000000000000000
280000000000000000000000000000000000000000000000000000000000
320000000000000000000000000000000000000000000000000000000000
360000000000000000000000000000000000000000000000000000000000
400000000000000000000000000000000000000000000000000000000000
450000000000000000000000000000000000000000000000000000000000
500000000000000000000000000000000000000000000000000000000000
560000000000000000000000000000000000000000000000000000000000
630000000000000000000000000000000000000000000000000000000000
710000000000000000000000000000000000000000000000000000000000
800000000000000000000000000000000000000000000000000000000000
900000000000000000000000000000000000000000000000000000000000
1000000000000000000000000000000000000000000000000000000000000
1100000000000000000000000000000000000000000000000000000000000
1250000000000000000000000000000000000000000000000000000000000
1400000000000000000000000000000000000000000000000000000000000
1600000000000000000000000000000000000000000000000000000000000
1800000000000000000000000000000000000000000000000000000000000
2000000000000000000000000000000000000000000000000000000000000
2200000000000000000000000000000000000000000000000000000000000
2500000000000000000000000000000000000000000000000000000000000
2800000000000000000000000000000000000000000000000000000000000
3200000000000000000000000000000000000000000000000000000000000
3600000000000000000000000000000000000000000000000000000000000
4000000000000000000000000000000000000000000000000000000000000
4500000000000000000000000000000000000000000000000000000000000
5000000000000000000000000000000000000000000000000000000000000
5600000000000000000000000000000000000000000000000000000000000
6300000000000000000000000000000000000000000000000000000000000
7100000000000000000000000000000000000000000000000000000000000
8000000000000000000000000000000000000000000000000000000000000
9000000000000000000000000000000000000000000000000000000000000
10000000000000000000000000000000000000000000000000000000000000
11000000000000000000000000000000000000000000000000000000000000
12500000000000000000000000000000000000000000000000000000000000
14000000000000000000000000000000000000000000000000000000000000
16000000000000000000000000000000000000000000000000000000000000
18000000000000000000000000000000000000000000000000000000000000
20000000000000000000000000000000000000000000000000000000000000
22000000000000000000000000000000000000000000000000000000000000
25000000000000000000000000000000000000000000000000000000000000
28000000000000000000000000000000000000000000000000000000000000
32000000000000000000000000000000000000000000000000000000000000
36000000000000000000000000000000000000000000000000000000000000
40000000000000000000000000000000000000000000000000000000000000
45000000000000000000000000000000000000000000000000000000000000
50000000000000000000000000000000000000000000000000000000000000
56000000000000000000000000000000000000000000000000000000000000
63000000000000000000000000000000000000000000000000000000000000
71000000000000000000000000000000000000000000000000000000000000
80000000000000000000000000000000000000000000000000000000000000
90000000000000000000000000000000000000000000000000000000000000
100000000000000000000000000000000000000000000000000000000000000
110000000000000000000000000000000000000000000000000000000000000
125000000000000000000000000000000000000000000000000000000000000
140000000000000000000000000000000000000000000000000000000000000
160000000000000000000000000000000000000000000000000000000000000
180000000000000000000000000000000000000000000000000000000000000
200000000000000000000000000000000000000000000000000000000000000
220000000000000000000000000000000000000000000000000000000000000
250000000000000000000000000000000000000000000000000000000000000
280000000000000000000000000000000000000000000000000000000000000
320000000000000000000000000000000000000000000000000000000000000
360000000000000000000000000000000000000000000000000000000000000
400000000000000000000000000000000000000000000000000000000000000
450000000000000000000000000000000000000000000000000000000000000
500000000000000000000000000000000000000000000000000000000000000
560000000000000000000000000000000000000000000000000000000000000
630000000000000000000000000000000000000000000000000000000000000
710000000000000000000000000000000000000000000000000000000000000
800000000000000000000000000000000000000000000000000000000000000
900000000000000000000000000000000000000000000000000000000000000
1000000000000000000000000000000000000000000000000000000000000000
1100000000000000000000000000000000000000000000000000000000000000
1250000000000000000000000000000000000000000000000000000000000000
1400000000000000000000000000000000000000000000000000000000000000
1600000000000000000000000000000000000000000000000000000000000000
1800000000000000000000000000000000000000000000000000000000000000
2000000000000000000000000000000000000000000000000000000000000000
2200000000000000000000000000000000000000000000000000000000000000
2500000000000000000000000000000000000000000000000000000000000000
2800000000000000000000000000000000000000000000000000000000000000
3200000000000000000000000000000000000000000000000000000000000000
3600000000000000000000000000000000000000000000000000000000000000
4000000000000000000000000000000000000000000000000000000000000000
4500000000000000000000000000000000000000000000000000000000000000
5000000000000000000000000000000000000000000000000000000000000000
5600000000000000000000000000000000000000000000000000000000000000
6300000000000000000000000000000000000000000000000000000000000000
7100000000000000000000000000000000000000000000000000000000000000
8000000000000000000000000000000000000000000000000000000000000000
9000000000000000000000000000000000000000000000000000000000000000
10000000000000000000000000000000000000000000000000000000000000000
11000000000000000000000000000000000000000000000000000000000000000
12500000000000000000000000000000000000000000000000000000000000000
14000000000000000000000000000000000000000000000000000000000000000
16000000000000000000000000000000000000000000000000000000000000000
18000000000000000000000000000000000000000000000000000000000000000
20000000000000000000000000000000000000000000000000000000000000000
22000000000000000000000000000000000000000000000000000000000000000
25000000000000000000000000000000000000000000000000000000000000000
28000000000000000000000000000000000000000000000000000000000000000
32000000000000000000000000000000000000000000000000000000000000000
36000000000000000000000000000000000000000000000000000000000000000
40000000000000000000000000000000000000000000000000000000000000000
45000000000000000000000000000000000000000000000000000000000000000
50

comme ont fait auſſi tout ce qu'il y avoit de Miniſtres étrangers. Les Peres Auguſtins & les Peres Capucins ont pris le même parti. Il ne reſte plus qu'un Pere Carme & un Pere Dominicain, avec leſquels nous vivons dans l'union la plus étroite.

Tel eſt, mon Révérend Pere, l'état actuel de la Perſe. Tous les jours nous entendons dire : *On a fait arracher les yeux à un tel Seigneur ; on a fait battre celui-là juſqu'à la mort ; cet autre a été poignardé.*

Depuis la mort de *Nader Schah*, il y a eu cinq Rois. Trois ont été maſſacrés, le quatrieme aveuglé, le cinquieme a été proclamé depuis peu. Il paſſe ſa vie dans ſon haram avec ſa mere, ſes ſœurs & ſes femmes, & ne ſe mêle de rien. Il n'a été fait Roi, dit-on, que pour la montre, & pour donner occaſion à ceux qui l'obſedent, de tirer des ſommes conſidérables des villes éloignées d'Iſpahan. Les Grands ici ſont verſés dans toute ſorte de fourberies. Ils envoyent un courier à dix ou vingt lieues. Là, il ſe tient caché quelque temps, & fait enſuite ſemblant d'arriver d'une Province éloignée ; il raconte que le pays eſt révolté ; & en conſéquence,

conſéquence, ſous prétexte de lever des troupes, on exige des contributions énormes. Après cette ſcene on en joue une autre, & le dénouement eſt toujours quelque levée d'argent.

Pour nous, au milieu de tant de maux, nous nous ſoutenons par la patience; mais étant ſans appui du côté des hommes, & tous nos Chrétiens s'étant diſperſés au loin, il eſt bien à craindre que nous ne ſoyons bientôt contraints d'abandonner entiérement un Royaume où il n'y a plus que crimes, brigandages & confuſion. Il n'y a point de jour où l'on ne s'efforce d'enfoncer notre porte pour nous piller. Nous ne pouvons ſortir qu'en cachete; & à combien de dangers & d'inſultes ne ſommes-nous pas expoſés! Si nous quittons la Perſe, nous irons ailleurs porter l'Evangile. Nous trouverons dans les Indes de quoi exercer notre zele.

Mais ſi, comme je l'eſpere, nous reſtons à Julpha, quoiqu'il n'y ait preſque plus de Catholiques, je ne manquerai pas de travaux à entreprendre pour la gloire de Dieu. Il y a des Hérétiques en grand nombre, ou plutôt il n'y a qu'eux. Je puis inſtruire & catéchiſer. J'ai appris dans ce deſſein l'Arménien,

langue aisée en comparaison de l'Arabe. Au reste, les Hérétiques sont ici d'une opiniâtreté qui passe toute expression. La raison c'est qu'ils ont ici vingt-quatre Eglises & beaucoup de Prêtres de leur secte, qui les entretiennent dans l'erreur, & sur-tout dans une haine mortelle contre nous. D'ailleurs ces Prêtres sont puissans, & ont fait des loix terribles contre ceux qui désertent leurs Eglises. Ils les excommunient, les maudissent & font tomber sur eux des impôts excessifs. La seule crainte de ces impôts est le plus fort lien qui les retienne dans leur dépendance. Si quelqu'un vient à changer, il est sûr que sa maison est ruinée de fond en comble. J'en ai vu un triste exemple dans une femme que le Pere Duhan avoit retiré de l'erreur avec toute sa famille. Les impôts ont fondu sur elle; de sorte qu'elle s'est vue réduite à la mendicité, & ses enfans ont été contraints d'abandonner le pays. Elle a néanmoins persévéré; mais il en peu qui soient assez fideles à la grace, r se rendre capables d'une résolution si généreuse.

On distingue, parmi les Arméniens, deux sortes de Prêtres: les uns sont mariés, & sont, pour la plupart, des igno-

rans; les autres, qui ne ſont pas mariés, ſe nomment *Vaſta-Pietes;* & c'eſt de ce nom qu'on nous appelle. Ils ont quelque ombre de ſcience. Il y a parmi eux des Evêques; & l'Egliſe Romaine les reconnoît les uns & les autres pour véritablement Prêtres, lorſqu'ils rentrent dans ſon ſein. Cependant rien n'eſt plus criminel que la maniere dont ils arrivent au ſacré caractere. Celui qui a beaucoup d'argent eſt sûr d'être Prêtre, lui & toute ſa famille, s'il le veut. J'oubliois de dire que cinq fois par an, ces mêmes Prêtres & Evêques nous excommunient en public, & lancent ſur nous toutes ſortes d'anathêmes. Ils excommunient auſſi S. Leon & le Concile de Calcédoine. Ils ne croyent point de purgatoire, ni de jugement particulier, ni de proceſſion du Saint-Eſprit. Ils ne croyent qu'une nature en Jeſus-Chriſt. Ils ſoutiennent encore d'autres héréſies abſurdes & monſtrueuſes. Quand je les aurai un peu plus fréquentés, je ſerai en état de vous donner à cet égard des connoiſſances plus détaillées. Je ſuis, &c.

LETTRE

Ecrite de Julfa près d'Ispahan, par le Pere Desvignes, Missionnaire Jésuite, au Pere Roger, Procureur des Missions du Levant.

MON RÉVÉREND PERE,

P. C.

Vous avez demandé à notre Pere Supérieur des nouvelles de nos Missions de Perse, & sur-tout de celles de Julfa. Comme ses occupations différentes ne lui permettent pas de vous faire une réponse aussi prompte & aussi détaillée que vous pouvez la souhaiter, il veut bien se décharger sur moi de ce soin. Je saisis volontiers cette occasion de satisfaire votre empressement. Vous verrez par la relation simple & fidelle que j'ai l'honneur de vous adresser, & les circonstances critiques où nous nous sommes trouvés ces dernieres années, & l'état présent de la Religion Chrétienne dans cet Empire.

Iſpahan, Capitale du Royaume de Perſe, étoit autrefois une ville auſſi grande, & preſque auſſi peuplée que Paris; mais depuis la revolte des Aghuans, elle n'eſt plus ce qu'elle étoit du temps des Sophis. Les manufactures d'étoffes d'or & d'argent ſont preſque entiérement tombées; & le nombre des ouvriers qui travaillent à ces tapis précieux qu'admire l'Europe, eſt beaucoup diminué. Quoique cette ville ſoit à demi-ruinée, on y voit cependant encore de beaux édifices dans le goût Aſiatique, & quelques reſtes de ſon ancienne ſplendeur.

La ville de Julfa, où eſt établie notre Miſſion, eſt comme un fauxbourg de cette Capitale, & n'en eſt ſéparée que par les jardins du Roi; mais ces jardins ont preſque une lieue de longueur, & bordent des deux côtés le grand chemin qui y conduit, & qu'on appelle *Chakback*. Au milieu de ce chemin, eſt un ruiſſeau, ou plutôt un canal, & de diſtance en diſtance de grands réſervoirs; des arbres fort hauts, qu'on appelle *Chinars*, forment à droite & à gauche un ombrage agréable; entre ces arbres ſont des eſpeces de parterres, mais ſans compartimens. Ces parterres ornés au-

trefois de fleurs, ne ſont plus ſemés que de gazon, depuis l'abſence & l'éloignement du Roi. Au bout de ce chemin, on trouve un pont de pierres de de dix-huit ou vingt arches, fort beau & fort long; de ce pont juſqu'à Julfa, il n'y a pas plus d'un quart d'heure & demi de chemin.

C'eſt dans ce fauxbourg, ou plutôt dans cette petite ville qui contient environ dix mille ames, que demeurent les Arméniens; elle eſt diviſée en trois quartiers différens, dont le principal & le plus grand eſt Julfa, qui lui donne ſon nom; le ſecond eſt Erivan, & le troiſieme Tauris. Ces deux derniers s'appellent ainſi du nom des deux villes dont les habitans ou les marchands ſont venus s'établir dans cette ville.

On compte dans Julfa vingt-deux Egliſes Arméniennes; chacune a ſes Prêtres qui la deſſervent. Je ne comprends point dans ce nombre les trois Egliſes des Miſſionnaires Francs, ni l'Egliſe Catholique du rit Arménien, appellée communément l'Egliſe des *Cherimens*, parce que ce ſont les premiers chefs de cette illuſtre famille qui l'ont fait bâtir. Dignes héritiers de la piété & de la religion de leurs peres, les enfans

en ſoutiennent encore aujourd'hui avec honneur le nom & la réputation. Meſſieurs Aroution, Leon & Petros, forment la principale branche de cette famille nombreuſe & reſpectable; & ces trois freres ſont les plus fermes appuis de la foi. Ils la défendent par leur crédit, ils l'étendent par leur libéralité; & c'eſt à la protection déclarée qu'ils donnent aux Catholiques, que les Miſſionnaires doivent une partie des converſions qu'ils operent. Dans le détail que je vais vous faire des perſécutions que nous avons eu à eſſuyer, j'aurai occaſion de vous parler de leur généroſité & de leur conſtance; & vous verrez qu'ils ſe font une gloire non-ſeulement de protéger la Religion, mais de la pratiquer, & de ſouffrir pour elle.

Les Arméniens ſont de toutes les Nations de l'Orient, & peut-être du monde entier, la plus commerçante. Ils ſont répandus dans toute l'Aſie, & ont preſque par-tout des établiſſemens. Ils entendent bien le négoce; ils ſont pour la plûpart flegmatiques & froids, comme les autres Aſiatiques, & il eſt rare de les voir ſe quereller; ils ſont ſobres, mais ſuperſtitieux pour les viandes qui

étoient défendues aux Juifs. Le Chriſtianiſme n'a pu détruire ce préjugé. Ils ont une confiance aveugle dans leurs Vertabiets, qui ſont leurs Docteurs & leur Paſteurs ; mais, par malheur, ceux-ci n'ont d'autre ſcience que celle qu'ils ont puiſée dans leurs livres hérétiques, & ils croient plus à ces livres qu'à l'Evangile.

Les Arméniens ont beaucoup d'extérieur de Religion, des jeûnes fréquens & des prieres publiques ſoir & matin. Ils croiroient commettre un péché, s'ils ne faiſoient le ſigne de la croix en paſſant devant une Egliſe. Les femmes vont en baiſer la porte ; & ſi les Fêtes ou Dimanches elles ont manqué la priere & la Meſſe, elles croyent ce péché réparé par cette marque de culte & de piété. Les hommes ont preſque toujours le chapelet à la main, mais plus par contenance que par dévotion ; ils regardent comme une choſe honteuſe de lire à l'Egliſe dans un livre de prieres ; les femmes ſe font un honneur de ne ſçavoir ni lire ni écrire. Les ſermens ſont plus communs dans leur bouche que dans celle de leurs maris.

Un autre défaut, & c'eſt le dominant de la Nation, elle eſt intéreſſée à

l'excès. Parmi ces peuples, l'amour du gain l'emporte ſur tout le reſte: on ne prête qu'à de gros intérêts; on ajoute l'intérêt à la ſomme, & on prend l'intérêt de l'intérêt même. Ces uſures ne ſe font que par les Schiſmatiques; les Catholiques ſe font un point de conſcience de s'en abſtenir. Les Prêtres Arméniens ne ſont ordonnés qu'après leur mariage; ce qui fait que la ſimonie entre preſque toujours dans l'exercice de leur miniſtere. Chargés quelquefois d'une nombreuſe famille qu'il faut faire ſubſiſter, ils n'adminiſtrent pas de Sacremens ſans être auparavant convenus de la ſomme qui ſera donnée pour leur honoraire. Ils ſont également leurs conventions quand il s'agit d'enterrement, ſur-tout pour les gens du peuple: ils ne compoſent pas avec les riches & les grands, parce qu'ils ſont sûrs d'un ſalaire conſidérable. Ils ſont effectivement bien payés; les enterremens coûtent ici fort chers, parce qu'ils ſe font avec beaucoup d'appareil: cela flatte la vanité de la Nation.

Les Evêques & les Vertabiets ſont tous Religieux; ils demeurent dans des Monaſteres, & tous ſont habillés de la même façon. Le mot de Vertabiet ſi-

gnifie, en langue Arménienne, Maître ou Docteur. On ne nomme pas autrement les Evêques. Ils n'ont pour marque de distinction, que le bâton pastoral qu'ils tiennent en main lorsqu'ils prêchent. Le Supérieur du Monastere est toujours Evêque; &, quand il sort, un Novice porte devant lui le bâton pastoral. Ces Monasteres ont de grands jardins qui produisent beaucoup, & ils reçoivent des aumônes considérables. Les Prêtres qui sortent de Julfa pour aller dans les Indes desservir les Eglises Arméniennes, sont obligés de leur donner deux tomans, c'est-à-dire, quarante écus de notre monnoie. Le nombre de ces Prêtres est grand. Outre cela, tous les ans quelques-uns de ces Evêques parcourent les villages, & ces visites ne sont point infructueuses.

Le Patriarche a seul le droit de consacrer les Evêques, & il les consacre pour de l'argent, comme c'est pour de l'argent qu'ils ordonnent eux-mêmes les Prêtres. Pour son élection, il faut le consentement des Arméniens de Julfa, & de ceux de Constantinople, parce que sa juridiction s'étend sur la Perse & sur la Turquie. Il a besoin d'être confirmé par la Porte; & quand il va

prendre le *Ferman*, ou la Patente du Grand Seigneur, on dit qu'il ſe ſert de cette formule impie & inſenſée : *Je demande de votre vraie loi, le pouvoir & l'autorité ſur ma loi fauſſe.* Ce chef des Arméniens Schiſmatiques demeure ordinairement dans ſon monaſtere ; il n'en ſort que pour aller diſtribuer le ſaint Crême à différentes Egliſes ; mais il ne le diſtribue qu'à prix d'argent. La conduite de ces Prêtres ſchiſmatiques comparée avec le zèle déſintéreſſé des Miſſionnaires, fait un contraſte honorable à la Religion, & commence aſſez ſouvent des converſions parmi ceux à qui des préventions violentes ne ferment pas entiérement les yeux à la vérité.

Ces converſions excitent des perſécutions fréquentes : la Miſſion en eſſuya une bien forte & bien longue, il y a quelques années.

Le mariage d'un nouveau Catholique fait en ſecret par les Miſſionnaires, & l'inſtruction d'un jeune proſélite qui vouloit embraſſer la Religion des Francs, allumerent la fureur des Vertabiets. Ces Schiſmatiques irrités délibérerent entre eux ſur les moyens de rendre les Miſſionnaires mépriſables, & de les faire paſſer dans l'eſprit du peuple pour des

imposteurs. Après la Pâques de 1738, ils députerent cinq de leurs Prêtres à Monseigneur notre Evêque, pour le prier de la part des Vertabiets, de vouloir bien consentir à une dispute publique sur la Religion, en présence des principaux de l'une & de l'autre Communion. Le Prélat, homme de mérite & d'érudition, n'auroit pas balancé à l'accepter; mais comme il a vieilli dans les Missions, il connoissoit le caractere de nos adversaires, & il perça le motif de cette demande. Il sçavoit que ces sortes de conférences sont au moins inutiles; que la véritable Religion peut y perdre; que l'Héresie n'y vient que par esprit de haîne, n'y cherche que le tumulte, n'en sort qu'avec plus d'indocilité, & en répand toujours dans le public, des rapports infideles. Il en avoit un bel exemple dans la personne d'un Religieux de son Ordre.

Ce Pere, Carme Déchaussé, homme sçavant & fort versé dans l'étude de la langue Arménienne, avoit accepté il y a quelques années un pareil défi, pourvu qu'on n'eût point d'autres livres que la Bible, & que tout se décidât par l'Ecriture Sainte. Les Vertabiets avoient fait semblant d'y consentir. Au jour marqué, on se rendit à l'Eglise assignée; mais

le Pere fut bien ſurpris quand il vit entrer le Vertabiet ſon antagoniſte, tenant à la main le livre d'un Patriarche hérétique : ce n'eſt pas-là, dit-il, notre convention ; vous ſçavez que nous nous ſommes engagés à ne recevoir d'autre témoignage que celui des Livres Saints. Il ne s'agit pas de convention, répondit le Vertabiet, le témoignage de mon Auteur vaut bien tout autre témoignage ; puis adreſſant la parole au peuple : Vous voyez, s'écria-t-il, que ce Miſſionnaire ne ſçait rien, & qu'il eſt inutile de diſputer contre lui. Mille voix confuſes annoncerent auſſi-tôt ſa prétendue victoire, & ne permirent pas au Miſſionnaire de ſe faire entendre. Il fut inſulté & chaſſé de l'aſſemblée ; & il paſſa pour conſtant qu'il n'avoit pas pu répondre. Cette hiſtoire, dont la mémoire eſt encore ici toute récente, détermina le Prélat à refuſer la Conférence propoſée. Les Députés revinrent le lendemain à la charge ; ils s'adreſſerent à notre Pere Supérieur ; ils en reçurent la même réponſe.

Ce refus n'étoit cependant pas abſolu. Monſeigneur l'Evêque & le Pere Supérieur propoſerent qu'on mît de part & d'autre les difficultés & les réponſes par écrit, & que ces Ecrits reſpectifs fuſ-

ſent ſignés par les principaux de Julfa; c'étoit le moyen de bannir le tumulte & d'établir la vérité. Ce n'étoit pas-là ce que vouloient les Schiſmatiques. Ils rejetterent la propoſition, & chercherent d'autres voies pour perdre & les Miſſionnaires & les Catholiques. Thamas Kouli-Kan étoit parti pour la conquête des Indes; ſon fils gouvernoit à Maſchet dans ſon abſence; ils y envoyerent un Vertabiet & un Prêtre qui accuſerent les Miſſionnaires d'en impoſer au peuple, de débaucher les ſujets du Roi, de ſervir d'eſpions aux Cours de l'Europe, d'ourdir des trames ſecretes, & de former des conſpirations contre l'Etat. Telles étoient à peu-près les plaintes qu'ils avoient portées contre nous. De pareilles accuſations intentées par des hommes que leur caractere paroiſſoit rendre dignes de foi, firent impreſſion ſur l'eſprit du jeune Prince: il renvoya la Requête au Gouverneur, avec ordre d'examiner les chefs d'accuſations; & s'ils étoient vrais, de bannir les Miſſionnaires du Royaume. Munis de ces ordres, & inſtruits des diſpoſitions de la Cour, le Prêtre & le Vertabiet revinrent. Ils ſe vantoient d'un triomphe commencé, & ſe flattoient de le rendre bien-tôt com-

plet. Ils firent aſſembler les principaux de leur Secte ; à leur tête étoit le Calanthar, c'eſt le Juge de la ville, on le choiſit toujours parmi les Hérétiques. On tint conſeil, & il fut réſolu qu'on iroit inceſſamment à Iſpahan, communiquer au Gouverneur les ordres qu'on avoit obtenus.

Il fut ravi d'engager l'affaire dont il eſpéroit tirer lui-même un avantage conſidérable. Il ordonna au Dérogat de Julfa, qui eſt un Officier Perſan, prépoſé par le Roi pour veiller ſur les différends qui peuvent ſurvenir, de ſe tranſporter ſur les lieux, & d'examiner par quel ordre les Peres s'étoient établis en Perſe. Le Dérogat obéit, & fit appeller les Miſſionnaires ; nous y allâmes tous, & Monſeigneur l'Evêque porta les différens ordres des Rois qui nous avoient honorés de leur faveur & de leur protection ; on les lut, & on nous renvoya. Nous croyons la choſe finie ; mais le lendemain la ſcêne changea. Le Dérogat, le Calanthar, & deux des Arméniens les plus accrédités s'étoient rendus au Monaſtère, d'où ils envoyoient appeller tous les Catholiques les uns après les autres ; de tous les Miſſionnaires, il n'y eut que nous de mandés.

Un Envoyé du Dérogat vint nous dire dès le matin que cet Officier vouloit nous parler, & que nous euſſions à mener avec nous notre Frere Jean-Baptiſte ; il eſt Arménien de nation, & a été reçu dans la Compagnie à Conſtantinople : nous obéîmes, & nous fûmes conduits par ce Perſan, à qui on avoit donné ordre de frapper ce Frere, dans les endroits où il y avoit plus de monde. Le Frere lui demanda modeſtement en langue Perſane, pourquoi il le maltraitoit, il ne lui répondit que par une injure, & un autre coup de bâton, ce qu'il réitéra trois fois juſqu'à notre arrivée au Monaſtère. Nous y trouvâmes un grand peuple aſſemblé.

Nos Juges étoient placés, les Eccléſiaſtiques d'un côté, & les Séculiers de l'autre : on commença par demander au Frere, pourquoi il s'étoit fait Franc : il répondit que depuis ſon enfance il avoit toujours été Catholique. Sur cette réponſe, le Juge Perſan le fit frapper de nouveau ; pour nous on nous fit aſſeoir, tandis qu'on le maltraitoit : nos Catholiques n'étoient pas plus épargnés, ils ſoutinrent ce mauvais traitement avec une conſtance héroïque ; & ſous la grêle des coups dont chacun d'eux étoit ac-

cablé, on ne leur entendoit prononcer que ces mots : *Seigneur Jeſus, donnez-moi la patience, & pardonnez-moi mes péchés.* Après cette exécution, l'on nous renvoya.

Nous nous attendions à ramener le Frere avec nous, mais on recommença à le frapper, & on le mit en priſon. Nous eſpérions du moins le délivrer par le crédit de Monſieur le Réſident de Moſcovie qui a de la bonté pour nous : il envoya ſon Drogman au Monaſtère, pour le réclamer; mais ce Drogman étoit Arménien, il trompa ſon Maître. Cependant on nous le rendit le ſoir, & il fut redevable de ſon élargiſſement aux deux interprêtes de la Compagnie Angloiſe : ce ſont deux freres, dont le nom de famille eſt Hermet. Ils ſont fils d'un Médecin François qui s'étoit marié ici, avec la fille d'un autre François; tous deux ont rendu de grands ſervices à la Religion ; & l'on peut dire que l'aîné qui avoit embraſſé la profeſſion de ſon pere, a en quelque ſorte ſauvé la Foi dans ce pays, ſur-tout du temps des Aghuans. Un ſervice ſi précieux ne ſera jamais oublié dans la Miſſion.

Les Arméniens Schiſmatiques qui avoient quelque crédit auprès des Agh-

huans, voyant bien que Monſieur de Gardanne, Conſul de France, étoit hors d'état d'agir en faveur de la Religion, comme il avoit fait juſqu'alors, & que les Compagnies d'Hollande & d'Angleterre ne pouvoient appuyer les Miſſionnaires de leur protection, s'imaginerent que le moment d'éclater contre eux étoit arrivé; ils les firent citer devant le Miniſtre du Roi, qui après quelques interrogations captieuſes, les condamna, & ordonna qu'on les chaſſât de toute la Perſe. Ce coup imprévu nous atterra: nous n'avions plus d'autre reſſource que celle de la priere, & notre ſeule eſpérance étoit dans la miſéricorde divine, lorſque Dieu nous ſuſcita un libérateur dans la perſonne de M. Joſeph Hermet, qui n'avoit alors que vingt ans: né & élevé dans la Foi Catholique, il ſaiſit avec joye cette occaſion que le Seigneur lui préſentoit de ſervir, & de conſerver dans ce Royaume la Religion de ſes peres.

La Providence qui arrange & qui ménage tous les événemens, ſeconda ſon zèle. Ce jeune Médecin panſoit alors le Miniſtre d'une playe dangereuſe, qu'il avoit à la jambe; il ſe rendit auprès de lui, il lui parla avec force & avec cou-

rage. Aux paroles il joignit les larmes, & ſe jettant à ſes genoux, il lui demanda en grace que les Miſſionnaires fuſſent conſervés ; il faut, lui ajouta-t'il, que je ſorte du Royaume, & vous m'y condamnez ; l'Arrêt qui eſt prononcé contre eux, l'eſt auſſi contre moi : je profeſſe la même Religion ; s'ils ſont coupables, je le ſuis. Ne craignez rien, lui repliqua le Miniſtre avec bonté, ni vous ni vos Peres ne ſortirez du Royaume. Ces paroles ne le raſſuroient pas. L'ordre étoit expédié, il devoit le lendemain être ſigné par le Miniſtre. Il le ſçavoit, & dès le grand matin, il ſe tranſporta chez le Seigneur Perſan : les Schiſmatiques lui préſenterent l'ordre en queſtion. En ignoroit-il le contenu ? Avoit-il oublié ſa promeſſe ? Il le ſigna, ſans même le lire. Quel triomphe pour les ennemis de notre Religion ! Ils ſe retiroient avec cette joie qu'inſpire une victoire deſirée depuis long-temps. Ah ! Seigneur, s'écria le zélé défenſeur des Miſſionnaires, eſt-ce donc-là la parole que vous m'aviez donnée ; ſongez que vous venez de ſigner mon exil, en ſignant le banniſſement de nos Peres. A ces mots le Miniſtre étonné, fit rappeller les Arméniens, leur demanda le papier, le lut,

& le déchira, en leur disant qu'ils l'avoient trompé, qu'il n'avoit point prétendu signer un pareil ordre; & il assura obligeamment Monsieur Hermet, que jamais il n'en signeroit de semblable. Ce Catholique zélé lui rendit mille actions de graces, & vint lui-même nous annoncer le succès de ses prieres, sans être fort allarmé des menaces impuissantes des Arméniens, & moins encore de l'excommunication que lança contre lui leur grand Vertabiet.

Quelque temps après, à sa qualité de Médecin, il joignit celle d'Interprête de la Compagnie d'Angleterre, & comme il fut obligé de suivre Messieurs les Anglois à Bander-Abassy, M. Charles Jacques Hermet son cadet, fut déclaré Interprête de la même Compagnie pour Ispahan. Ces deux illustres freres commencerent à se lier étroitement avec Messieurs les Chérimans. Ce sont les chefs de cette famille si opulente & si Catholique, dont j'ai déja parlé avec éloge. Ils concerterent entr'eux les moyens de faire échouer les pernicieux desseins de nos ennemis. Pour y réussir, il falloit mettre dans nos intérêts le Gouverneur, & le Nabab, qui est le chef de la Loi. Ils en vinrent à bout par leur

crédit, & ſur-tout par les préſens que firent Meſſieurs les Cherimans à ces Chefs intéreſſés.

Le Gouverneur gagné, évoqua l'affaire à ſon Tribunal. L'allarme fut grande parmi les Arméniens, & en particulier parmi les Vertabiets. C'étoit le jour de la fête du Scapulaire, qu'après avoir célébré la ſainte Meſſe, nous nous aſſemblâmes dans la maiſon de la Compagnie Angloiſe ; là le rendez-vous étoit donné : quand tout le monde fut arrivé, nous allâmes chez le Gouverneur. L'affaire ne fut point jugée définitivement, les préſens des Arméniens avoient fait quelque effet ; mais beaucoup moins qu'ils ne l'avoient eſpéré : Meſſieurs les Cherimans intéreſſerent les Seigneurs Perſans en faveur de la Miſſion. Cependant le Dimanche, pendant la grande Meſſe, un Officier vint faire grand bruit à la porte de notre Egliſe ; on la ferma de peur qu'il n'entrât & ne troublât le ſaint Sacrifice. Il attendit, nous intima ſes ordres, & nous conduiſit en ville à l'Hôtel de la Compagnie d'Angleterre : on nous ſignifia que nous euſſions à reſter juſqu'au lendemain. Cette eſpece d'arrêt n'étoit qu'une feinte concertée : on vouloit paroître par-là donner quelque ſa-

tisfaction aux Arméniens qui avoient demandé notre ſortie de Julfa. Effectivement nous n'y couchâmes pas cette nuit. Dès qu'il fut jour, on nous appella chez le Gouverneur pour aſſiſter à la déciſion de la cauſe. Meſſieurs Hermet vinrent avec nous. L'accueil gracieux qu'on nous fit nous annonça le ſuccès de notre affaire.

Notre partie, c'eſt-à-dire les Vertabiets, le Dérogat & le Calanthar, étoient à notre droite. Monſeigneur l'Evêque étoit à notre tête. Le Gouverneur, le Nabab & les autres Conſeillers délibérerent entre eux pendant quelque temps. Enſuite le Nabab prenant la parole, ordonna au Calanthar de prouver les accuſations avancées dans la Requête. Répondez-nous, lui dit-il.

1°. Comment les Peres ſont-ils des eſpions entretenus par les Cours de l'Europe? Depuis un ſiecle qu'ils ſont établis en Perſe, on n'a jamais rien découvert dans leur conduite qui ait pu donner d'eux de pareils ſoupçons. Le Calanthar ſurpris ne répondit que par des conjectures vagues.

2°. Quels ſont ceux que les Peres ont fait ſortir du Royaume? Le Calanthar préſenta les noms de quelques Catho-

ſiques qui étoient allés s'établir à Veniſe. Mais le Nabab, qu'on avoit bien inſtruit, lui répondit : combien des vôtres ſe ſont établis aux Indes & en Moſcovie ?

Le Calanthar n'oſa le nier. Ne maltraitez point les Catholiques, ajouta le Nabab, & ils n'iront pas s'établir ailleurs.

3°. Comment les Peres trompent-ils les peuples ? Le Calanthar n'oſant répéter les calomnies groſſieres que débitent les Vertabiets, prit le parti de ſe taire. Le Gouverneur le voyant confondu, fit aux Arméniens une vive réprimende, & nous fûmes renvoyés abſous.

L'affaire nous parut finie ; elle ne l'étoit pas : les Vertabiets, qui dans Julfa avoient l'autorité en main, avoient eu la précaution d'exiger de pluſieurs de nos Chrétiens intimidés un écrit, par lequel ils s'engageoient ou à ne plus paroître dans nos temples, ou à payer une groſſe amende. On en avoit même conduit quelques-uns, par ſurpriſe ou par force, aux Egliſes des Arméniens, & les nôtres étoient preſque déſertes.

Mais au milieu de ces troubles & de ces tribulations, Dieu nous conſola d'une maniere bien ſenſible par l'exemple de fermeté que donna un jeune homme

âgé de quatorze ou quinze ans : nous en fûmes édifiés ; nous n'en fûmes point ſurpris : nous ſçavons que le même eſprit qui peut rendre diſertes les langues des enfans, peut, quand il lui plaît, rendre leurs cœurs intrépides. Ce jeune homme avoit quitté notre école depuis quelque temps, & on l'avoit mis en apprentiſſage chez un Arménien. Son maître lui défendit de venir à la Meſſe dans notre Egliſe : il le maltraita ſans rien obtenir. Le jour de l'Aſſomption il voulut le mener avec lui à l'Egliſe des Schiſmatiques : la crainte des châtimens ne put l'ébranler, il ſe ſauva : il vint à la nôtre ſe confeſſer & communier. Cette généreuſe réſiſtance d'un enfant ſans appui nous conſoloit de l'indigne lâcheté de tant d'hommes timides, qu'un vil intérêt enlevoit à la Foi.

Scandaliſés de cette déſertion, Meſſieurs les Cherimans ne voyoient qu'avec douleur le tort qu'elle faiſoit à la véritable Religion : ils penſerent à y remédier efficacement. Il falloit pour cela ſouſtraire ces ames intéreſſées au pouvoir de ceux dont les promeſſes les avoient ſéduites. Ils demanderent au Prince un ordre, par lequel il fût permis à chacun de ſuivre la Religion qu'il avoit

avoit embraſſée. Il falloit pour cela faire quelque dépenſe. Ils la firent volontiers. Rien ne coûte à cette généreuſe famille quand il s'agit de la gloire de Dieu & de celle de la Religion. Pour obtenir cet ordre plus ſûrement, ils s'adreſſerent à M. Leyſeg, qui avoit beaucoup de bonté pour eux & pour les Peres, & qui étoit à la tête de la Compagnie Hollandoiſe.

L'ordre vint quelque temps après tel que nous le ſouhaitions ; la paix & la tranquillité furent rétablies. Nous étions à la vérité en butte aux Arméniens opiniâtres ; mais nous nous eſtimions trop heureux d'être mépriſés, pourvu que la Religion Catholique triomphât.

Fruſtrés de leurs eſpérances, les Schiſmatiques ne perdirent point courage : de concert avec les Vertabiets, ils réſolurent de faire une nouvelle tentative, bien perſuadés que ſi les Peres étoient une fois hors du Royaume, tout le peuple ſe feroit Arménien. Ils renvoyerent à Maſchet le même Vertabiet & le même Prêtre, chargés d'argent & de préſens, avec ordre de ſolliciter auprès du Prince le banniſſement des Miſſionnaires, & de le demander ſans aucune reſtriction ; les ſommes qu'ils devoient répandre étoient illimitées ; on

leur promit d'acquitter toutes les lettres de change qu'ils envoyeroient, & on leur tint parole. Ils firent appuyer leur demande par le Patriarche qui s'étoit rendu à Maſchet, auprès du fils du Roi, apparemment dans le même deſſein. Ce chef de la Religion Arménienne fit de ſon côté des préſens magnifiques. Il gagna le jeune Prince & l'ordre fut délivré.

C'en étoit fait de la Religion Catholique dans la Perſe, ſi le Seigneur n'eût détourné ce coup, en permettant que celui qui le portoit à Iſpahan fût dépouillé & tué en chemin. C'eſt le Prêtre qu'on en avoit chargé. Le Vertabiet & le Patriarche qui étoient reſtés à Maſchet, l'avoient dépêché devant eux, & lui en avoient remis l'original. Ils n'avoient pas même penſé à en tirer des copies authentiques. Le Prêtre partit de Maſchet avec peu de monde; & en apprenant à Julfa la nouvelle de ſon départ, on y apprit en même temps celle de ſa mort. Toute ſa ſuite fut maſſacrée avec lui. Le Vertabiet étoit déja en route, & aſſez près d'Iſpahan, lorſqu'il ſçut cet accident tragique. Cette affaire fit grand bruit: les Arméniens & leurs Vertabiets ne manquerent pas de publier

que les Miſſionnaires & Meſſieurs Cherimans en étoient les auteurs ſecrets, & qu'ils avoient apoſté des aſſaſſins; mais la calomnie étoit ſi groſſiere, que ceux des Schiſmatiques qui n'étoient pas aveuglés par la paſſion, n'y ajouterent aucune foi: auſſi elle tomba d'elle-même. Après que cet orage fut diſſipé, nous demeurâmes tranquilles juſqu'à l'arrivée du Patriarche; nous connoiſſions ſon caractere vif, entreprenant & emporté. Sa ſeule préſence étoit capable de rallumer un feu qui n'étoit pas bien éteint. Il avoit donné à Smirne & à Conſtantinople des marques de ſa haine implacable contre les Catholiques, & leur avoit ſuſcité une furieuſe perſécution.

Son arrivée à Julfa reſſembloit plutôt à l'entrée d'un Prince qu'à celle d'un Religieux, & il paſſa avec tant de pompe & de magnificence au milieu des Bazards de la ville, que les Perſans qui en furent témoins, en témoignoient leur indignation; & ces infideles l'auroient inſulté, s'il n'avoit été précédé par les valets de pied de M. le Réſident de Moſcovie, qu'ils reſpectoient: grands & petits, Catholiques & Chrétiens, tous accoururent en foule à ce ſpectacle. Depuis les dehors de Julfa juſqu'à

la porte du Monaſtere, toutes les rues étoient bordées de monde.

Les Miſſionnaires furent preſque les ſeuls qui n'aſſiſterent point à cette entrée triomphante : ils appréhendoient que leur préſence ne tirât à conſéquence, & ils ne vouloient pas paroître autoriſer par leur exemple la démarche que faiſoient tant de Catholiques ; les uns par curioſité ; les autres par crainte ; d'autres enfin par politique.

Pendant le ſéjour qu'il fit à Julfa, ſes diſcours ne rouloient que ſur le banniſſement futur des Miſſionnaires : il en parloit ouvertement, & il ne diſſimuloit pas ſes diſpoſitions à leur égard. Meſſieurs Chérimans en furent allarmés ; & avec quelques-uns des principaux de nos Catholiques, ils allerent au Monaſtere pour lui faire une viſite de civilité, & tâcher de l'adoucir par cette politeſſe ; elle ne fut pas reçue. Ils ſe préſenterent une ſeconde fois ; l'audience fut encore refuſée. Une troiſieme tentative fut auſſi inutile que les deux autres. On n'admettoit que ceux qui avoient quelques préſens à lui faire. Nos amis ne jugerent pas à propos d'acheter l'honneur d'une audience qui n'auroit vraiſemblablement rendu ni le Patriarche

plus traitable, ni les Catholiques plus tranquilles. Tandis qu'on les excluoit de ſa préſence, on leur tendit un piége. Les Chefs des Schiſmatiques, ſans doute de concert avec lui & avec les Vertabiets, vinrent trouver Meſſieurs Chérimans. Après de grandes démonſtrations d'amitié : voulez-vous, leur dirent-ils, que nous vivions en paix & comme freres, conſeillez aux Peres, & obtenez d'eux qu'ils ſe retirent tous à Iſpahan, ſeulement pendant le ſéjour du Patriarche à Julfa ; le moment de ſon départ ſera celui de leur retour. Cette déférence produira plus que toutes vos démarches.

L'avis étoit charitable ; mais ceux qui le donnoient étoient connus. Meſſieurs Chérimans ſentirent où tendoient ces prétendues propoſitions de paix. Ils répondirent qu'une pareille commiſſion ne leur convenoit point, & qu'il n'étoit pas en leur pouvoir de faire ſortir les Peres de Julfa. Vous le pouvez, ajouterent les Arméniens, vous avez de l'autorité ſur leur eſprit, ils vous écouteront ; faites-leur enviſager que leurs intérêts les plus chers dépendent de cette démarche, qui eſt après tout ſans conſéquence. Nous avons des Miſſionnaires, leur répartirent Meſſieurs Chérimans,

nous ne les chafferons pas ; mais faites-leur vous-même la propoſition. Cette réponſe finit la négociation, & elle n'alla pas plus loin.

La réſiſtance de Meſſieurs Chérimans les déconcerta ; & voyant que la ruſe ne leur avoit pas réuſſi, ils réſolurent d'employer la violence, & d'emporter de force ce qu'ils ne pouvoient avoir par adreſſe. Le fils du Roi s'étoit avancé juſqu'à huit ou dix journées d'Iſpahan : ils ſe perſuaderent que ce tribunal leur ſeroit enfin favorable, & que pourvu que leur Requête fût bien faite, on leur rendroit bonne juſtice. Ils la dreſſerent en effet ; ils allerent de maiſon en maiſon, de boutique en boutique, ſolliciter des ſignatures, & généralement tous les Arméniens la ſignerent. Cette Requête, comme les précédentes, étoit pleine de calomnies contre les Peres & Meſſieurs Cherimans. On y faiſoit ſur-tout mention de l'aſſaſſinat du Prêtre qui revenoit de Maſchet, & dont ils imputoient la mort aux Chérimans & aux Miſſionnaires : elle fut portée par deux Vertabiets, qui, ſous prétexte d'aller pour affaires de Religion dans une ville qui eſt à quatre journées d'Iſpahan, allerent trouver le Prince. Ils lui préſenterent

leur Requête, & lui dirent en la préſentant qu'ils étoient prêts à nous prouver en face le nouveau chef d'accuſation qu'elle contenoit. Le fils du Roi fut frappé de leur aſſurance ; & comme les accuſations étoient graves, il ordonna au Gouverneur d'Iſpahan de faire conduire auprès de ſa perſonne les accuſés.

Les Vertabiets, autoriſés par cet ordre à faire marcher qui bon leur ſembleroit, avoient obtenu un Moiſil pour arrêter & eſcorter les coupables. Cet Officier fait à-peu-près les mêmes fonctions que nos archers de Maréchauſſée. Suivis de cet archer, ils revinrent triomphans à Julfa, & tout en arrivant ils le mirent en fonction. M. Aroution revenoit d'Iſpahan : ils ordonnerent au Moiſil de le conduire en priſon au Monaſtere, & avec lui deux ou trois de ſes parens, tous de la famille des Chérimans. Cette nouvelle ſe répandit bientôt par toute la ville, & y fit grand bruit.

Meſſieurs Leon & Patros coururent à la priſon, & ayant ſçu les cauſes de la détention de leur frere ; s'il eſt coupable, dirent-ils, nous le ſommes auſſi. Ils ne voulurent point l'abandonner, & paſſerent la nuit avec lui.

Le lendemain matin, Dimanche des

Rameaux, on vint appeller le Pere Supérieur de la part de Meſſieurs Chérimans : les Vertabiets qui l'attendoient lui déclarerent qu'il falloit qu'il ſe rendît auprès du Prince. Il promit d'obéir. Sur ſa parole on lui permit de retourner à la maiſon, & les priſonniers eurent la liberté d'y venir entendre la Meſſe. Le départ avoit été d'abord fixé au Mardi : mais ce temps étant trop court pour les préparatifs, il fut différé au Jeudi Saint.

Pendant cet intervalle on avertit Monſeigneur l'Evêque de ſe tenir prêt. C'étoit particuliérement à lui & au Supérieur des Jéſuites qu'on en vouloit. Ce Prélat étoit le chef des Miſſionnaires, & le Pere Duſſau avoit la confiance de preſque tous les Catholiques. Ces deux têtes une fois à bas, on comptoit venir aiſément à bout de tout le reſte. Il faut avouer que l'acharnement des Arméniens contre ce Jéſuite n'étoit pas ſi mal-fondé : non content de confirmer les foibles dans la Foi par ſes entretiens, ſes inſtructions, ſes manieres inſinuantes & ſes exhortations perſuaſives, il enlevoit chaque jour aux Schiſmatiques quelques-uns de leurs ſujets, & il venoit tout récemment de tirer de leurs mains deux pupilles, qu'il diſpoſoit à embraſ-

ſer la Religion Catholique : auſſi de dépit l'appelloient-ils le *Voleur d'ames.* Cette prétendue injure étoit dans leur bouche un éloge accompli de ſon zele. Le Mercredi on aſſembla tous ceux qui devoient être conduits au Prince, & on les mena chez le Gouverneur pour y faire enregiſtrer leurs noms. Pendant qu'on diſpoſoit tout pour le voyage, les Vertabiets mettoient tout en œuvre pour faire ſigner à ceux qui étoient ſur une liſte, la calomnieuſe Requête qu'ils avoient dreſſée : il n'épargnerent ni promeſſes ni menaces pour les y engager. Deux ſeulement parurent ébranlés : les ſolliciteurs de ſignatures voulurent profiter du moment, & leur préſenterent l'écrit à ſigner. Revenus de leur premiere frayeur, ils le refuſerent. Piqués de ce refus, les Vertabiets leur arracherent de force leurs cachets, & ſcellerent eux-mêmes l'écrit. Fiers de ces ſignatures extorquées & ſubreptices, ils les montroient avec affectation dans toutes les maiſons Catholiques. Ils les préſenterent à Meſſieurs Leon & Petros Chérimans, & leur propoſerent d'y joindre les leurs. Ces zélés Catholiques leur répondirent que la prévarication de quelques lâches déſerteurs ne ſeroit

jamais la regle de leur conduite ; que ſi on vouloit les conduire devant le Prince, ils étoient prêts d'y aller ; qu'ils ſçavoient ſouffrir, & mourir même, pour leur Foi ; mais qu'ils ne ſçavoient ni la diſſimuler ni la trahir.

Le temps de la Semaine ſainte, temps conſacré par la Religion, ne fut pas reſpecté ; & c'eſt le jour même du Jeudi ſaint qu'on partit à deux heures du matin. Voici ce qui compoſoit les deux caravanes des perſécuteurs & des perſécutés. A la tête de la premiere étoit le Supérieur du Monaſtere, deux Vertabiets, leurs domeſtiques, le Moiſil, & un Arménien qui devoit leur ſervir d'Interprête. A la tête de la ſeconde marchoit Monſeigneur l'Evêque, ſuivi du Pere du Han, de M. Aroution, d'un de ſes parens, & d'un Prêtre de l'Egliſe des Chérimans. M. Petros, frere de M. Aroution, un de ſes neveux, & ſon beau-frere qui pouvoit ſervir d'Interprête à Monſeigneur l'Evêque, voulurent être du voyage.

Le jour de Pâques on arriva dans une Ville où Monſeigneur dit la Meſſe, à laquelle tous les Catholiques communierent. Nourris du pain des forts, ils continuerent leur voyage ; & après neuf

jours d'une marche pénible, ils arriverent au terme.

Les fatigues de ce voyage furent ſuivies de beaucoup d'autres incommodités. Ils attendirent long-temps leur audience; & pendant une ſemaine entiere ils furent obligés de paſſer une bonne partie du jour à la porte du Palais, expoſés au Soleil, & en ſpectacle à une troupe de ſoldats qui montoient la garde. Les Vertabiets profitoient de ce délai pour ſe faire des protecteurs par les préſens qu'ils répandoient à pleines mains. MM. Chérimans jugerent qu'il falloit défendre la bonne cauſe avec les mêmes armes dont on ſe ſervoit pour l'attaquer. Les Miniſtres du Prince connoiſſoient toute l'injuſtice des Vertabiets, & ils n'avoient aucun intérêt à ſatisfaire leur vengeance; mais ceux qui les ſervoient en avoient un grand à traîner l'affaire en longueur, & ces délais valoient beaucoup. Enfin, après bien des dépenſes de part & d'autre, l'audience fut promiſe & accordée.

Pendant que tout cela ſe paſſoit à la Cour, nous étions à Julfa dans l'attente de ce grand événement qui devoit décider du ſort de la Religion dans le Royaume de Perſe. Nos ennemis

avoient grand ſoin d'ameuter contre nous la populace. Nous ne pouvions paroître dans les rues ſans entendre blaſphémer contre notre ſainte Foi. La conſpiration étoit preſque générale. Les enfans ne ſe contentoient pas de nous dire des injures, ils nous jettoient des pierres, & nous fûmes inſultés plus d'une fois. Les Emiſſaires du Patriarche faiſoient courir les bruits les plus déſavantageux. On diſoit tantôt que Monſeigneur l'Evêque, que le Pere du Han & M. Aroution avoient été conduits liés & garottés; tantôt qu'on avoit fait mourir notre Supérieur, qu'on avoit coupé la tête au Prélat, le nez & les oreilles à M. Aroution, & que le Catholique, Interprête de Monſeigneur l'Evêque, avoit été étranglé.

Nous étions bien perſuadés que tous ces bruits étoient ſans fondement, mais nous n'avions point de preuves contraires à oppoſer. Une aventure ſinguliere que fit naître le haſard, augmenta nos allarmes, & confirma le peuple dans les idées qu'on lui avoit données. Le Patriarche, qui étoit encore ici, fut invité le jour de *Quaſimodo* à un grand repas que donnoit un Arménien. Il étoit huit heures & demie du ſoir quand il ſe retira,

& à ſon arrivée on ſonna toutes les cloches du monaſtere, pour lui faire honneur. Les paroiſſiens du voiſinage, entendant cette ſonnerie à une heure indue, crurent qu'il étoit venu quelques nouvelles, & qu'on vouloit l'annoncer au peuple par ce carillon. Ils coururent à leurs égliſes, & battirent leurs planches. (Pour bien entendre cette expreſſion, il faut ſçavoir que dans ce pays il n'y a de cloches que dans les monaſteres, & que les Paroiſſes n'ont, au lieu de cloches, que des planches arrangées avec ſymmétrie, ſur leſquelles on frappe en cadence avec des marteaux de bois.) A ce bruit extraordinaire, chacun ſort en foule de ſa maiſon pour ſçavoir quelle eſt donc la nouvelle qui vient d'arriver. Perſonne ne répond, parce que tout le monde l'ignore. On va juſqu'au monaſtere : on en trouve les portes fermées : on apprend ſeulement que quelques Arméniens des plus diſtingués viennent d'y entrer. Les ſoupçons augmentent, & rien n'eſt éclairci. On ne fut informé que le lendemain de la vérité du fait.

L'émotion ceſſa ; mais les Arméniens ne ceſſerent pas d'aller dans les maiſons de leurs parens catholiques pour leur per-

ſuader d'abandonner la Foi. Ils n'y gagnerent rien, & c'eſt à cette occaſion qu'un chef de famille, à qui l'on diſoit que, quand il n'y auroit plus de Peres & de Miſſionnaires, il ſeroit bien forcé d'aller à l'Egliſe Arménienne, fit cette belle réponſe : » Je ne connois, *dit-il*, » qu'une Egliſe, c'eſt l'Egliſe Romaine » dans laquelle je ſuis né, & avec la- » quelle je ſuis uni de communion. S'il » ne reſte plus à Julfa de Miſſionnaires » ou de Prêtres Catholiques, je ſuis » veuf, & par conſéquent libre ; j'irai » me faire ordonner Prêtre, afin de pou- » voir ſatisfaire ma dévotion, & pour » que mes enfans, trouvant dans leur » maiſon de quoi remplir leurs devoirs » de Chrétiens, ne ſoient point tentés » d'aller aux Egliſes Arméniennes ».

Dieu ſe contenta des généreuſes diſpoſitions du héros Chrétien, & il ne permit pas que le Schiſme triomphât de la Religion. Les Vertabiets ſe flattoient cependant d'un heureux ſuccès ; & la veille du jugement, un de leurs Chefs s'étoit expliqué de maniere à faire croire qu'ils comptoient retourner ſeuls à Julfa, & que les Miſſionnaires en ſeroient enfin bannis pour toujours. Le jour marqué pour la déciſion arriva. Le Prince ne

parut faire aucune attention aux calomnies dont on tâchoit de noircir les Peres & les Chérimans. Il ſe contenta de les interroger ſur leur foi, & leur demanda quelle étoit leur créance. Cette queſtion s'adreſſoit aux deux partis. Chacun fut obligé de répondre & de s'expliquer.

Là ſe paſſa une ſcène ſinguliere. Deux freres ſervoient d'Interprêtes, l'un à Monſeigneur l'Evêque, l'autre aux Vertabiets. Tous deux également zélés, l'un pour la Foi Catholique, l'autre pour le Schiſme. Le cadet, partiſan des Arméniens, étoit un homme emporté. Il accabloit ſon frere des plus groſſieres injures, & lui reprochoit d'être déſerteur de la Foi de ſes peres. L'aîné plus modéré les laiſſoit tomber ſans y répondre, mais le reprenoit avec force lorſqu'il rendoit en langue Perſane les fauſſes interprétations que les Vertabiets donnoient de l'écriture. Ce contraſte réjouiſſoit les Juges.

Le Prince qui ne vouloit, ce ſemble, que ſe divertir, demanda une explication nette & préciſe des articles du Symbole; chacun la donnoit à ſa façon, & quand on vint à l'article du Saint-Eſprit, il demanda aux Arméniens comment il étoit fait, & s'ils l'avoient

vu ; ils répondirent que non, & qu'étant Dieu comme les deux autres perſonnes, il étoit inviſible. Mais, pourſuivit le Prince, peut-être votre Patriarche, qui eſt un ſi grand homme, l'a-t-il vu. Ces plaiſanteries leur déplurent, & ils commencerent à s'appercevoir que ce prétendu Jugement qu'ils attendoient, pourroit bien dégénérer en un ſimple badinage ; mais il n'étoit plus temps de reculer.

Enfin, après une demi-heure d'audience, le Prince, que ces conteſtations peu intéreſſantes pour lui commençoient à fatiguer, les renvoya tous, ſans condamner perſonne, mais laiſſant aux Catholiques la liberté d'exercer leur Religon : c'eſt tout ce qu'ils demandoient.

Les Vertabiets ne remporterent de cette tentative que la honte d'avoir fait une démarche inconſidérée : les Arméniens qui l'avoient conſeillée, n'en furent pas quittes à ſi bon marché. Le Prince qui avoit beſoin d'argent, & qui connoiſſoit leurs richeſſes, les obligea d'acheter de lui pour cinq cens tomans, c'eſt-à-dire, pour dix mille écus de ſoie, & de payer la ſomme dans huit jours.

Honteux de leur défaite, & craignant

les impreſſions que cette nouvelle pouvoit faire ſur les eſprits, les Vertabiets vouloient y préparer inſenſiblement le peuple de Julfa & devancer les Catholiques ; mais ils n'oſoient arriver de jour dans la Ville, & ce retardement donna le temps à ceux-ci de les prévenir. Les deux Députés qu'avoient dépêchés & Monſeigneur l'Evêque & MM. Chérimans, vinrent les premiers, & annoncerent le triomphe de la Foi ſur l'héréſie. Quelle joie pour nous & pour ce troupeau de Jeſus-Chriſt ! Le Patriarche ne pût ſoutenir cet affront, & voyant que les Arméniens qu'il avoit engagés dans une ſi mauvaiſe démarche, étoient outrés contre lui, il ſortit précipitamment de Julfa ſans dire mot à perſonne, mais bien réſolu de pouſſer les choſes plus loin, & d'écraſer du moins la famille des Chrérimans s'il ne pouvoit ruiner la Religion ; ſes plus zélés partiſans s'étoient tournés contre lui, & cet homme, à qui quelques jours auparavant on avoit rendu des reſpects qui alloient juſqu'à une eſpece d'adoration, étoit devenu l'objet de l'averſion publique. Nos Catholiques ſuivoient de près leurs Députés, & arriverent triomphans.

Nous commencions à reſpirer, lorſqu'à ces troubles aſſoupis ſuccéderent de nouvelles allarmes. Le Roi vouloit une Traduction Perſane des Livres de Moïſe, des Pſaumes de David, & de l'Evangile. Il envoya à Iſpahan un Molla, ou Docteur de la Loi, qu'il chargea de raſſembler les Juifs, les Arméniens, & les Francs qu'ils jugeroient néceſſaires pour ce travail. Le Molla, homme d'eſprit, confia aux Juifs les Livres de l'ancien Teſtament; aux Arméniens & aux Francs, ceux du Nouveau. La Traduction fut commencée chez le Molla, dès le mois de Mai mil ſept cent quarante. Nous nous trouvions chez lui ordinairement deux Miſſionnaires & deux Arméniens Catholiques; deux Moines & deux Prêtres Arméniens ſchiſmatiques. Tous les mots étoient examinés; on cherchoit le vrai ſens, & les termes les plus propres pour les exprimer. La diverſité des ſentimens faiſoit ſouvent naître diverſes explications. L'endroit où Jeſus-Chriſt donne la prééminence à Saint Pierre, fut, entre autres, vivement diſcuté. Les Schiſmatiques prétendoient que ces paroles: *Tu es Petrus, &c.* ſignifioient que quiconque confeſſeroit que Jeſus eſt fils de Dieu, participeroit

aux éminentes prérogatives qu'avoit méritées à Saint Pierre cette glorieuſe confeſſion. Le Molla fut ſi étonné de cette explication, qu'il demanda de lui-même au Pere Duhan ſi les Francs donnoient le même ſens à ces paroles. Le Pere Duhan lui expliqua le ſens Catholique, qu'il trouva ſi naturel, qu'il impoſa ſilence aux Schiſmatiques. Nous eûmes la conſolation de voir que dans preſque toutes ces conteſtations, ce Mahométan, guidé par la ſeule raiſon, décida en faveur des explications Catholiques qui lui paroiſſoient parfaitement conformes au ſens naturel de la lettre.

Ce travail dura ſix mois. Quand il fut fini, le Roi qui étoit pour lors à ſoixante lieues d'Iſpahan, ordonna qu'on lui apportât cette Traduction, & que ceux qui y avoient travaillé vinſſent le trouver. Monſeigneur notre Evêque, & deux Miſſionnaires, partirent avec le Molla de la part des Catholiques. Les Arméniens députerent quatre Evêques. Le Roi les reçut avec bonté, les logea, & rembourſa les frais de leur voyage. Mais quand on lui préſenta la Traduction, il dit qu'il n'avoit pas le temps de l'examiner, que d'ailleurs

comme il n'y avoit qu'un Dieu, il ne pouvoit y avoir qu'un Prophête. Ces paroles attristerent nos Missionnaires qui avoient conçu de cette Traduction des idées avantageuses à la Religion. Depuis ce temps-là nous n'avons plus entendu parler de l'ouvrage; & quelques mouvemens que nous nous soyons donnés pour en avoir du moins un exemplaire, nous n'avons pu y réussir; ainsi se sont évanouies toutes nos espérances.

Pour comble de disgrace, la persécution se ralluma bientôt, & nous replongea dans de nouvelles inquiétudes. Le Patriarche alla lui-même demander une audience, & l'obtint. Il dit au Roi que nous débauchions ses sujets, & que nous lui enlevions son Peuple.

Cet objet, présenté avec adresse, eut d'abord l'effet qu'il s'étoit proposé. Le Prince expédia un ordre, qui portoit que les déserteurs de la Foi Arménienne eussent à rentrer sous l'obéissance du Patriarche. On tint quelque temps la chose secrete; & pour ne point se compromettre encore une fois mal-à-propos, on ne vouloit la rendre publique qu'après avoir pris de justes mesures pour l'exécution. Elle demandoit de grosses sommes, & les Arméniens les plus ri-

ches, las de tant de dépenſes inutiles, ne vouloient plus rien débourſer. Le nouveau Calanthar étoit parent de pluſieurs Catholiques, & plus affectionné à la Religion, que ſon prédéceſſeur : il recevoit toujours les Miſſionnaires avec diſtinction. Les Vertabiets n'ignoroient pas les diſpoſitions de ce premier Juge, & ils ſentirent que ſous ſon adminiſtration, leurs intrigues ne réuſſiroient pas. Ils prirent donc le parti de ne point inquiéter les Catholiques de Julfa. Il n'en fut pas de même de Tefflis, où le Patriarche avoit également envoyé cet ordre.

On y perſécuta les Catholiques ; & les Peres Capucins qui gouvernoient cette Egliſe, eſſuyerent l'orage les premiers.

Ces Peres furent tirés avec violence de leur maiſon, mis en priſon, condamnés à une groſſe ſomme d'argent, pour laquelle on prit & leurs petits meubles, & leurs vaſes ſacrés. Enfin on les chaſſa de la Ville. Les Catholiques furent empriſonnés.

Au milieu de tant de violences, le Seigneur prit en main la cauſe de ſes ſerviteurs, qui étoit la ſienne, & les vengea de leurs ennemis & des ſiens d'une maniere bien éclatante.

Le Révérend Pere Damien de Lyon, Religieux distingué par son esprit & par son sçavoir, fut le digne instrument dont Dieu se servit pour délivrer ses freres de l'oppression. Son talent pour la Médecine l'avoit mis en faveur auprès d'Ibrahim-Kan, frere du Roi, qu'il avoit guéri d'une grande maladie ; & dans une mauvaise affaire, que le Patriarche lui avoit suscitée à Tauris, cette faveur lui donna une victoire si éclatante, qu'il fit chasser honteusement de la Ville le Prélat schismatique qui avoit entrepris de le faire bannir.

Après la mort d'Ibrahim-Kan, il avoit trouvé dans le cœur du fils toutes les bontés du pere, & ce jeune Prince s'étoit tellement attaché à lui, qu'il vouloit qu'il l'accompagnât dans tous ses voyages.

En suivant la Cour, le Pere Damien s'étoit fait connoître du Roi ; & ce Prince qui l'estimoit, l'avoit appellé à Derbent pour prendre soin de M. le Résident de Moscovie qui y étoit fort malade. C'est-là qu'il apprit les violences qu'on exerçoit à Tefflis contre les Capucins ses freres, & contre les Catholiques ses enfans. Il entreprit cette affaire ; elle étoit en bonnes mains, la

circonſtance étoit favorable. Le Roi qui aimoit M. le Réſident, regardoit le Médecin de ce Miniſtre comme un homme plus néceſſaire que jamais. Et Sa Majeſté étoit diſpoſée à ne lui rien refuſer. Le Pere Damien ſaiſit cette heureuſe conjecture, & profita de ſes avantages. Il préſenta ſa Requête & la fit appuyer par ſon malade. Le Roi y eut égard, & défendit qu'on inquiétât les Catholiques dans toutes les terres de ſa domination : l'ordre fut envoyé, mais les intéreſſés trouverent le moyen de l'éluder.

Pendant ces délais, Dieu permit que le Monarque lui-même fût attaqué d'un mal de foye. Son neveu lui préſenta le Pere Damien pour le traiter, & ce Pere eut le bonheur de le guérir. Il ne demanda pour toute récompenſe de ce ſervice ſignalé qu'un ordre de Sa Majeſté, pour ſe tranſporter à Tefflis, avec commiſſion de rétablir les perſécutés dans leurs maiſons & dans leurs biens. Il l'obtint ; & ſecondé du Prince, ſon protecteur, il ſe fit donner, par le Calanthar de la Ville, un écrit ſigné, par lequel ce premier Juge & tous les Arméniens s'engageoient, ſous peine de perdre leurs biens & même la vie, à ne plus inquiéter ni les Peres ni les Catholiques.

Le Patriarche, furieux de voir que ſon crédit & ſon argent étoient inutiles, dreſſa une nouvelle batterie. Il obtint ſecretement un ordre, par lequel il étoit enjoint à tous ceux qui s'étoient faits Catholiques depuis quinze ans, de revenir à l'Arméniſme. Il prit mal ſon temps. Le Pere étoit alors à la Cour. Averti par ſes amis des démarches du Patriarche, il ne ſe contenta pas de les traverſer, il fit donner un ordre déciſif en faveur des Catholiques.

Tout autre que le Patriarche auroit quitté la partie; mais toujours acharné à la perte de la Religion, il ne ſe rebuta point, & voulut faire un dernier effort : il n'avoit point réuſſi par les prieres, il voulut impoſer par l'éclat. Il parut à l'Audience du Roi avec un air de grandeur & de magnificence, peu convenable à un ſujet.

Le Prince en fut frappé. Il lui demanda quels revenus il avoit pour trancher ainſi du grand Seigneur, & du petit Souverain. Il répondit qu'il n'avoit que ce qui étoit ſuffiſant pour l'entretien de ſon Monaſtere d'*Édchmiadzim*; mais le Roi étoit inſtruit. Il le condamna à lui céder cinq villages, & à lui payer 2500 tomans; il le renvoya eſcorté d'un

d'un Moiſil qui devoit rapporter cette ſomme, & la remettre au Tréſor Royal. Ce dernier coup l'accabla, & ſes pourſuites ceſſerent enfin.

Cette position du Patriarche, la faveur du Pere Damien, & la protection dont nous honorent Meſſieurs les Anglois, qui ſont de retour à Iſpahan; tout nous annonce, du moins pendant le reſte de ce regne, un calme heureux & une tranquillité conſtante.

Nous avons vu, dans ces temps orageux, des prodiges de valeur & de généroſité chrétienne, des fideles réſiſter en face aux Prêtres ſchiſmatiques & aux Vertabiets qui vouloient les conduire, malgré eux, à l'Egliſe des Arméniens; un pere ſe faire l'Apôtre de ſa maiſon, qui s'étoit pervertie pendant ſon abſence, & la rendre Catholique; une veuve convertir ſa famille entiere & l'attirer à la vraie foi, par ſes diſcours, par ſa piété, par ſon exemple; nous avons vu un enfant de dix à douze ans, ſe mettre dans le riſque de mourir, & mourir en effet, victime de ſa fermeté. Il étoit fils d'un payſan des environs de Julfa, & il commençoit à fréquenter notre Ecole: ſon pere, qui étoit Arménien, entreprit de lui faire abjurer

ſa foi ; careſſes, ſollicitations, larmes, prieres, tout fut employé. On eut recours aux menaces, le pere employa les rigueurs, l'enfant les ſouffrit ſans ſe plaindre, & ſa réſiſtance fut invincible. Les mauvais traitemens furent portés à une ſi grande violence, qu'il en tomba malade, & perdit la vie ſans avoir rien perdu de ſa conſtance & de ſa foi.

Je finis cette lettre par quelques traits qui m'ont échappé juſqu'ici ſur la Religion des Arméniens. Ils anathématiſent ſolemnellement le Concile de Calcédoine, ſaint Léon, & l'Egliſe Romaine quatre fois l'année ; c'eſt-à-dire, le ſamedi avant la Quinquagéſime, la veille de la Tranſfiguration, la veille de l'Aſſomption & la veille de Noël.

Ils ne croyent ni le jugement particulier, ni le purgatoire ; & ils prétendent que les ames de tous ceux qui meurent vont dans un même lieu, où elles attendent le jugement dernier, les unes dans la joie, les autres dans la triſteſſe : vous voyez qu'ils enchériſſent ſur l'erreur des Millénaires. Quoiqu'ils ne croyent point de purgatoire, ils font cependant des prieres pour les morts. Nous regardons cela comme une inconſéquence, mais l'eſprit d'intérêt les empêche de l'appercevoir.

A la Meſſe, ils ne mettent point d'eau dans le calice, & ils nous traitent d'hérétiques parce que nous en mettons. Voici ſur quoi ils ſe fondent : c'eſt, diſent-ils, que lorſque Jeſus-Chriſt conſacra il ne ſe ſervit que de vin, & que la Meſſe étant le renouvellement de la Cêne, on doit pratiquer de point en point ce que Jeſus-Chriſt pratiqua.

Quand une perſonne malade n'a pu, par quelque accident, recevoir la Communion, ou quand elle eſt près de mourir ſans avoir pu ſe confeſſer, ils lui mettent le corps de Jeſus-Chriſt dans la bouche lorſqu'elle rend le dernier ſoupir.

Ils ſont étonnés de voir pluſieurs autels dans nos Egliſes, & de voir dire pluſieurs Meſſes ſur chaque autel. Jeſus-Chriſt, diſent-ils, n'a conſacré qu'une fois ſur la même table, & par conſéquent, on ne doit dire qu'une Meſſe ſur chaque autel. Dans le temps du jeûne ils mangent à toute heure & ils ne s'en font aucun ſcrupule, pourvu qu'ils ne mangent point de mets défendus. Nos Catholiques ſont les ſeuls qui ne faſſent qu'un repas par jour.

L'abſtinence eſt beaucoup plus reſpectée; en ce genre, ils portent le ſcru-

pule juſqu'à des excès : ſi pour guérir une maladie il falloit ou manger gras, ou commettre un péché mortel ; dans la néceſſité de choiſir, il vaudroit mieux, ſelon eux, pécher mortellement que de rompre l'abſtinence.

Quand les femmes ſont en deuil, elles ne ſortent qu'au bout de quarante jours ; quelques-unes même ne ſortent qu'au bout de l'an, & pendant tout ce temps-là, elles n'entendent point la Meſſe ; ç'eſt, diſent-elles, la coutume du pays, coutume ou plutôt abus, qu'ont aboli les Miſſionnaires parmi les Catholiques.

Je finis, mon Révérend Pere, & je compte vous marquer, dans une autre lettre, quelles ſont nos occupations au-dedans & au-dehors. Vous verrez que nous ne ſommes pas deſœuvrés, & qu'outre les langues qu'il faut apprendre, on a beſoin ici, plus qu'ailleurs, de lumieres, de ſcience, de précautions, de modération, de patience. Qu'on ne nous reproche point que dans ce pays les converſions ne ſont pas bien fréquentes, ſongez que c'eſt de ſchiſmatiques opiniâtres que nous ſommes environnés ; demandez à nos Miſſionnaires de France ſi dans leurs excurſions apoſtoliques ils ne convertiſſent pas bien moins d'hérétiques que de pécheurs.

C'eſt à leur expérience que j'en appelle. J'ai l'honneur d'être avec les plus reſpectueux ſentimens, &c.

A Julfa ce 26 Mai 1744.

LETTRE

Du Pere Du Bernat, Miſſionnaire de la Compagnie de Jeſus en Egypte, au Pere Fleuriau de la même Compagnie.

MON RÉVÉREND PERE,

La paix de N. S.

Nous ne pouvons trop faire pour vous témoigner notre parfaite reconnoiſſance des ſervices continuels, que vous nous rendez, & à nos Miſſions, dont vous avez le ſoin depuis tant d'années. C'eſt pour vous donner en mon particulier des marques de la mienne, que j'ai tâché de me mettre en état de répondre, comme vous le deſirez, aux queſtions que vous m'avez faites ſur la Religion des Coptes, & ſur leurs rits Eccléſiaſtiques.

Je crois avoir acquis préſentement toutes les connoiſſances qui m'étoient néceſſaires pour vous en donner des explications ſûres & préciſes. Je vous ſuis très-obligé de me les avoir demandées car elles m'ont fait étudier des matieres importantes pour combattre les erreurs des Coptes, avec connoiſſance de cauſe, pour ainſi dire. Je ſçais leur Religion, comme je crois ſçavoir la mienne, & j'eſpere, avec la grace de Dieu, travailler utilement à leur inſtruction, & à leur réunion à l'Egliſe Catholique.

Je ne vous dirai point que nous ayons affaire ici à des hommes ſçavans, tels qu'il y en avoit autrefois dans l'Egypte : l'ignorance a pris ici la place des beaux arts, qui y ont été ſi célèbres dans les ſiecles paſſés. De nouvelles ténebres, mais différentes de celles que Moïſe répandit en ce Royaume, aveuglent ici les eſprits des Coptes; & ce qui augmente leur miſere, c'eſt qu'ils ne demandent pas & ne ſouhaitent pas même la délivrance de ce fléau, beaucoup plus terrible que ceux dont l'Egypte fut autrefois frappée. J'avouerai néanmoins, pour les rendre en quelque façon excuſables, que l'eſcla-

vage où ils ſont, ſous la domination des Turcs, ennemis des ſciences & des beaux arts, contribue à les entretenir dans leur pitoyable état. Mais les lumieres du Ciel diſſiperont, quand il plaira au Seigneur, les ténebres qui les environnent. Engagez, mon Révérend Pere, les gens de bien à obtenir de Dieu, par leurs ferventes prieres, qu'il lui plaiſe bénir nos travaux, & nous accorder des ſuccès, qui ſeront les fruits de leurs vœux, & qui leur mériteront d'éternelles récompenſes.

Je penſe, mon Révérend Pere, qu'avant que de parler de la créance des Coptes, & de la maniere dont ils traitent les choſes de la Religion, il eſt à propos de donner une notion générale de la nation.

Les Coptes ſe diſent les habitans naturels du pays, deſcendus des anciens Egyptiens, qui ont eu, dans les premiers temps, leurs Rois Pharaons, & qui, dans la ſuite, ont ſubi le joug des Perſes, des Grec, des Romains, des Empereurs de Conſtantinople, des Arabes, & enfin des Turcs. Depuis plus de vingt-deux ſiecles, toujours ſoumis à des Puiſſances étrangeres, ils ſe ſont ſouſtraits, comme je le dirai bientôt, à

la domination des Empereurs Grecs de Conſtantinople, & ils ſont tombés ſous l'eſclavage des Sarrazins & des Turcs : & des Chrétiens ont eu la lâcheté & le malheur de ſe donner à des maîtres Mahometans.

La raiſon qu'ils en apportent, c'eſt que les Empereurs faiſoient violence à leur conſcience, & prétendoient, à force de mauvais traitemens, les obliger à recevoir les déciſions du Concile de Calcédoine & la lettre de ſaint Léon à Flavien, à reconnoître deux natures en Jeſus-Chriſt, à anathématiſer Dioſcore leur Patriarche, & Sévere, Patriarche d'Antioche. Les Gouverneurs, diſent-ils, & les autres Officiers envoyés de Conſtantinople, n'épargnoient rien indignités, ni les maſſacres. Quand ils mangeoient, ils forçoient quatre Egyptiens de ſoutenir la table, & s'eſſuyoient les mains à leurs barbes, affront le plus inſupportable qu'on pût leur faire. Tout ce que ces malheureux purent obtenir, c'eſt qu'en cet état, & pour ſauver leurs barbes, ils ſe mettoient une ſerviette ſur les épaules. En mémoire de cette humiliante ſujétion, ils portent encore aujourd'hui ſur les épaules, une eſpece de ſerviette qu'ils nomment *ſonta*,

d'une toile rayée, & qui pend des deux côtés : ils s'en font preſque tous un ornement, & pluſieurs Turcs les imitent en cela.

Quant aux cruautés, ils aſſurent qu'un jour trente & un mille des leurs furent égorgés à Alexandrte, pour avoir refuſé de ſe ſoumettre au Concile de Calcédoine. *Abulbaracat* fait mention de ce terrible maſſacre dans ſon Hiſtoire ; un Hiſtorien Turc que j'ai lu, le décrit : mais j'aime mieux m'en rapporter à un Hiſtorien Grec de nation, & qui par conſéquent ne ſçauroit être ſoupçonné d'en avoir trop dit, il ſe nomme *Seid ba Batrik*, c'eſt-à-dire, *Seid* fils de *Batrik*, & a écrit en arabe. Il dit qu'*Apollinaire* ayant été ſacré Patriarche d'Alexandrie à Conſtantinople ſous l'Empire de Juſtinien, environ l'an 552, arriva à Alexandrie avec une armée : & que les Egyptiens s'obſtinant à ne pas le recevoir, il en fut tué une infinité. L'Hiſtorien Turc ajoute des circonſtances qui ſemblent peu croyables : ſelon lui, Apollinaire commandoit l'armée de l'Empereur, & ſe fit voir d'abord à Alexandrie vêtu en homme de guerre : mais comme il fut allé à l'Egliſe, & qu'à la porte il changea cet habit en celui de

Patriarche, les Egyptiens en furent tellement indignés, qu'ils l'auroient sur l'heure accablé de pierres, s'il ne s'étoit pas sauvé par la fuite. Le lendemain il ordonna que tous se rendissent à la grande Eglise pour entendre les ordres de l'Empereur, & il eut soin de disposer ses troupes pour l'exécution qu'il vouloit faire. Les ordres qu'il leur déclara, étant monté en chaire avec l'habit de Patriarche, furent de le reconnoître & de lui obéir en cette qualité. Le concours des Egyptiens étoit grand, & comme il les vit se soulever encore, il fit le signal à ses soldats, qui se jetterent sur ce peuple, tuant tout sans distinction de sexe ou d'âge, & continuerent un semblable carnage dans toute la ville.

Les Egyptiens ne sont pas gens à s'exposer au hasard des combats, il se contenterent de murmurer & de se plaindre, jusqu'à ce que les conquêtes des Sarrazins dans la Syrie, leur parurent une occasion sûre de se tirer d'une domination, qui leur étoit devenue si odieuse. En 639 ils les inviterent à entrer en Egypte : le Gouverneur pour l'Empereur Heraclius, outre que dans l'ame il avoit des sentimens contraires

au Concile de Calcédoine, craignoit encore d'être puni pour n'avoir pas exécuté l'ordre qu'il avoit reçu d'envoyer du ſecours à Conſtantinople, lorſque cette ville avoit été aſſiégée par les Perſes ; il livra donc le Caire aux Arabes dès qu'ils s'y préſenterent, ne capitulant que pour les Egyptiens, & leur abandonnant les Grecs. Ceux-ci ſe jetterent ſur des barques, & ſe réfugierent à Alexandrie, d'où l'année ſuivante, après un long ſiége, ils furent contraints de ſe retirer par mer en Grece. C'eſt ainſi que *Seid ba Batrik* raconte ce triſte événement : & il ajoute, que tout ce qu'il y avoit alors de Grecs en Egypte, quitta le pays, ſans que je ſçache en quel temps ceux qu'on y voit préſentement, ſont venus s'y établir.

Me voilà, mon Révérend Pere, venu à l'époque, ou près de l'époque des noms de *Melchites* & de *Coptes*. Les Grecs, qui confeſſent deux natures en Jeſus-Chriſt, ſelon le Concile de Calcédoine & la lettre de Saint Léon, ſont appellés *Melchites*, c'eſt-à-dire, *Royaliſtes*, du mot Arabe *Melek*, qui ſignifie *Roi*. Les Egyptiens déclarés contre le Concile de Calcédoine, s'appellent *Coptes*. *Seid ba Batrik*, parlant

de la reddition du Caire, dit que le Gouverneur ne capitula que pour les Coptes : mais comme il n'a écrit que deux cens ans après, on peut croire qu'il a uſé d'anticipation, donnant ce nom au peuple, qui l'a eu dans la ſuite. Et il en eſt de même d'*Elmacin*, lorſqu'il dit que *Mahomet* recommanda à ſes Arabes d'entretenir l'amitié avec les Coptes. Ce n'eſt que ſous le Patriarchat d'*Aba Khaël* en 459, de l'Ere des Martyrs, comme on compte ici, ou en 742, comme nous comptons, qu'*Abulbaracat* commence proprement à faire la diſtinction des *Melchites* ou des *Coptes*. Avant ce temps-là, il donne aux premiers le nom de *Calcedoniens*, & honore les ſeconds de celui d'*Orthodoxes*.

Il n'eſt pas difficile de reconnoître l'étymologie du nom des *Melchites* : l'Empereur *Marcien* & les Empereurs ſuivans, ſi l'on en excepte peu d'entr'eux, emploioient leur autorité & leur puiſſance à faire recevoir le Concile de Calcédoine ; c'étoit la foi des Empereurs, & ceux qui avoient la même foi furent appellés *Melchites* ou *Royaliſtes*.

Pour le nom de Coptes, on eſt preſque réduit à des conjectures. Comme je vois qu'il n'a commencé d'être en uſage, &

qu'il n'eſt connu que depuis que les Mahométans ſe ſont rendus maîtres de l'Egypte, je ſuis perſuadé que c'eſt-là qu'il faut en chercher l'étymologie. Or, les Egyptiens, ou, à l'exemple de leurs nouveaux Maîtres, ou, pour ſe concilier leur bienveillance, prirent la coutume honteuſe de circoncire leurs propres enfans. Les Grecs, juſtement ſcandaliſés de cette baſſe complaiſance, & criminelle en des Chrétiens, les appellerent par mépris Κόπτοι, *Circoncis*, *Coptes*. Au contraire, les Mahométans ayant appris la ſignification de ce nom, leur en firent honneur, & ainſi il paſſa inſenſiblement dans l'uſage, & devint le nom appellatif de la nation; car, ſelon le langage du pays, auquel il faut s'en rapporter, il en eſt de celui-là comme de ceux de Suriens, d'Arméniens, de Grecs; enſorte qu'en Egypte, dire Copte, ou Egyptien naturel, c'eſt la même choſe, & de même *Melchite* ou *Grec*; j'avoue pourtant qu'à ces noms eſt attachée l'idée d'une certaine créance & d'un certain rit; ainſi, ils diſent d'un Copte converti, qu'il s'eſt fait *Franc*; d'un autre qui a renoncé au Chriſtianiſme, qu'il s'eſt fait *Turc*, *Mahométan*.

Vous me demandez, mon Révérend

Pere, ſi les Coptes convertis ſont quelque nombre; & je vous répondrai, après vous avoir expoſé la ſituation où je vois maintenant cette nation. Je crois la pouvoir diviſer à peu près comme nous diviſons la France, en trois Etats, du Clergé, de la Nobleſſe, ſi l'on peut appeller Noble des gens à qui le port des armes eſt abſolument interdit; & du peuple.

Le Clergé eſt compoſé d'un Patriarche avec le titre de Patriarche d'Alexandrie, quoiqu'il faſſe ſa réſidence ordinaire au Caire comme en la capitale; de onze ou douze Evêques, de pluſieurs Prêtres, d'un grand nombre de Diacres, de Clercs inférieurs, des célebres Monaſteres de ſaint Antoine, de ſaint Paul & de ſaint Macaire.

Bien que les Coptes ſoient ſous la domination des Turcs, ils ſe ſont juſqu'à cette heure préſervés de la ſimonie, & chez eux les dignités eccléſiaſtiques ne ſont point vénales comme chez les Grecs. Pour y parvenir, ils ne s'adreſſent point au Bacha, & ne lui comptent point d'argent.

Après la mort du Patriarche, les Evêques, les Prêtres, & les principaux de la nation s'aſſemblent au Caire pour

lui élire un ſucceſſeur ; & comme il faut qu'il ſoit *Betoul*, c'eſt-à-dire, qu'il ait gardé une perpétuelle chaſteté, ils le choiſiſſent entre les Moines. Si, dans l'élection, les ſuffrages étoient tellement partagés qu'ils ne puſſent s'accorder ſur un ſujet, alors ils écrivent en des billets ſéparés, le nom de ceux qui ont le plus de voix, les mettent ſur l'autel, où l'on dit la Meſſe trois jours de ſuite, pour demander à Dieu qu'il faſſe connoître qui eſt le plus digne de remplir la Chaire de ſaint Marc. Enfin, un enfant, qui eſt Diacre, tire un des billets, & le Moine, dont le nom s'y trouve écrit, eſt déclaré Patriarche. On va le chercher dans ſon Monaſtere, & après l'avoir inſtallé au Caire, où il doit réſider, il eſt conduit à Alexandrie, & placé ſur la Chaire de ſaint Marc. On m'a aſſuré qu'ordinairement ce n'eſt pas ſans beaucoup de réſiſtance de ſa part, qu'un Moine ainſi élu quitte ſon deſert, & accepte la dignité Patriarchale.

Les Evêques ſont dans une extrême dépendance du Patriarche, qui les élit à ſon gré. Ils ſont obligés à la continence: mais il y en a qui auparavant ont été mariés. Ils ſont dans les Provinces les Receveurs du Patriarche pour une eſpece

de dîme deſtinée à ſon entretien, & chacun ſçait ce qu'il doit payer. Celui de Jéruſalem eſt le plus conſidérable; il eſt l'Adminiſtrateur du Patriarchat pendant la vacance du Siége; il fait auſſi ſa réſidence au Caire, parce qu'il y a peu de Coptes à Jéruſalem, & il ſe contente d'y aller une fois l'an pour y célebrer les fêtes de Pâques. J'ai lu dans leur Pontifical le nom de cinquante Évêchés, qui ſont réduits au petit nombre que j'ai marqué; les Turcs portent partout la déſolation.

Quoiqu'il n'y ait pas d'obligation aux Prêtres de vivre en continence, il y en a néanmoins qui ne ſont pas mariés, & qui ne l'ont point été. Au reſte, les Coptes n'ont pas d'empreſſement pour la Prêtriſe, & il faut ſouvent les y forcer. On les retient de peur qu'ils n'échappent, & ſeulement au moment de l'Ordination, on les laiſſe s'avancer d'eux-mêmes vers l'autel, afin de conſerver la liberté requiſe pour l'Ordination. Ce qui leur cauſe cet éloignement pour la Prêtriſe, n'eſt pas tant l'humilité & le reſpect pour le ſacré miniſtere, que la crainte de la pauvreté. Comme ils ſont tirés du peuple, qui ne ſubſiſte que de ſon travail, il conſidere que ce nouvel

emploi leur emportera la plus grande partie du temps, & les détournera de vaquer à leur métier, quoiqu'ils ſoient chargés de pourvoir par leur travail à l'entretien d'une famille, d'une femme & des enfans, l'Egliſe ne leur fourniſſant preſque rien.

On peut juger par-là quelle ſcience peuvent avoir des gens qui ſortent très-ſouvent de la boutique à l'âge de trente ans, pour être élevés au Sacerdoce. Ont-ils été juſqu'à préſent Tailleurs, Tiſſerans, Orfévres ou Graveurs; ſçavent-ils lire en Copte, cela ſuffit pour les ordonner Prêtres, parce que la Meſſe ſe dit & l'Office ſe fait en cette langue, que la plûpart d'entr'eux n'entendent pas. De-là vient que dans les Miſſels, l'Arabe eſt toujours mis vis-à-vis du Copte; & outre cela, c'eſt toujours en Arabe que l'Epître & l'Evangile ſe liſent à la Meſſe.

Il faut ajouter ici que la néceſſité les contraint ſouvent de reprendre leur premier métier, ſur-tout quand il n'eſt pas expoſé aux yeux du public. Quelques-uns ne laiſſent pas cependant de ſe montrer comme auparavant à la boutique: ils s'y occupent du travail des mains, qui eſt recommandé aux Clercs, & dont

ſaint Paul ne ſe diſpenſoit pas ; mais ſaint Paul gardoit des bienſéances, dont ceux-ci ne ſe mettent pas beaucoup en peine.

Il y en a cependant parmi eux, qui s'appliquent uniquement à l'inſtruction des enfans. Ils leur apprennent à lire en Arabe & en Copte, s'ils le peuvent ; ils font réciter le Catéchiſme ; mais pour ce qui eſt d'annoncer publiquement la parole de Dieu, c'eſt ce qu'ils ne ſçavent point faire. Soit incapacité, ſoit timidité, on ne les voit jamais monter en Chaire. Il n'y a point ici d'autres prédications que celles des Miſſionnaires dans les Egliſes des Francs.

Il faut cependant convenir que les Prêtres Coptes, quelque peu de mérite qu'ils aient, ſont univerſellement reſpectés des peuples. Tout ce qu'il y a de plus conſidérable & de plus diſtingué dans la nation ſe courbe devant eux, leur baiſe la main, les priant de la leur mettre ſur la tête.

Quoique j'aie dit que les Prêtres ſoient pris d'entre les gens de métier, ce n'eſt pas à dire pour cela qu'on les ait tirés du nombre des laïcs : il faut qu'ils ayent reçu le Diaconat avant que de parvenir à la Prêtriſe ; ils ont même ſouvent été

Diacre dès l'enfance, c'eſt-à-dire dès l'âge de ſix, de ſept & huit ans.

Comme l'aſſiſtance d'un Diacre eſt néceſſaire pour célébrer la Meſſe, ces petits Diacres ſont toujours prêts, & rendent d'autres ſervices à l'Egliſe, tandis que les grands ſont occupés à gagner leur vie.

Du moins l'Egliſe Coptique a cela d'édifiant, que l'ordre Hiérarchique s'y eſt parfaitement conſervé : les Evêques ſont ſoumis au Patriarche, les Prêtres aux Evêques, toute la nation honorant le Sacerdoce. L'autorité du Patriarche eſt ſi grande, qu'il termine preſque toutes les affaires.

Les Monaſteres ſe rempliſſent de ſujets, qui peut-être renoncent d'affection aux biens de la terre, mais qui, en effet, n'en quittent point. On a de la peine à comprendre ici qu'en Europe, de jeunes gens de condition, & qui pourroient ſe flatter de réuſſir dans le monde, s'ils y demeuroient, ſacrifient courageuſement à Jeſus-Chriſt dans la vie Religieuſe leurs perſonnes, leurs biens, leurs eſpérances : cela paſſe les Coptes, je ne dis pas pour l'imiter, mais pour le concevoir. Ce qu'ils appellent Monaſteres de Religieuſes, ne ſont à proprement par-

ler que des hôpitaux, qui ſervent de retraite à de pauvres femmes, veuves la plûpart, qui n'ont pas de quoi ſubſiſter chez elles. Tous ces Monaſteres n'ont point d'autre fond que celui des aumônes, qui ſont aſſez grandes, par rapport à la condition de ceux qui les font. D'ailleurs la vie y eſt fort frugale, & n'eſt pas de dépenſe.

Le ſecond état eſt compoſé de ceux qu'ils nomment *Mebachers*. Ce mot Arabe, en ſa propre ſignification, ſe prend pour des Envoyés, des Meſſagers, en latin, *Nuncii*; ainſi ils appellent l'Evangile *Bechaïer*, & les Evangéliſtes *Mebacherim*, mais dans l'uſage commun, *Mebacher* eſt un partiſan, un homme d'affaires, Fermier, Receveur, Secrétaire, Intendant de la maiſon des Grands; emplois qui ſont devenus héréditaires dans les familles de ceux qui les poſſedent. Ces *Mebachers* Coptes ſont la plûpart très-riches, principalement une douzaine qui ſont à la tête des autres.

Le Bacha qui commande dans toute l'Egypte, vingt-quatre *Beys* qui la partagent en autant de gouvernemens particuliers ou de provinces, & tous les Officiers, tant généraux que ſubalternes, ou ſont incapables, ou dédaignent de

s'appliquer au détail de leurs biens & de leurs affaires. Ils veulent de l'argent, ſans qu'il leur coûte ſeulement la peine de s'inſtruire d'où & comment il leur vient. Ils remettent donc tout entre les mains des Mebachers Coptes, dont la fidélité leur eſt moins ſuſpecte que celle des Turcs & des Juifs. C'eſt encore ſur cette eſtime de la fidélité des Coptes, que les Grands les prennent à leur ſervice, & aiment à en avoir pour domeſtiques.

Enfin, le troiſieme état comprend les Artiſans & les payſans. Quelques-uns de ceux-là ſont aſſez accommodés; mais le grand nombre peut à peine, par ſon travail, ſuffire au jour préſent. Ils ſont réduits incontinent à la mendicité, ſi une maladie leur ſurvient, ou ſi les forces leur manquent. Au reſte, on ne peut pas leur reprocher, comme on fait ſouvent à ceux de France, qu'ils ſont eux-mêmes la cauſe de leur miſere par leur mauvaiſe économie, conſommant en bonne chere, dans un jour, ce qu'ils ont gagné pendant la ſemaine. Les Coptes & les autres nations qui ſont ici établies, vivent & petitement & mal-proprement. Ils ont beſoin de manger ſouvent; mais ils ne ſont nullement délicats ſur le choix des

viandes, ni ſur les apprêts, non plus que ſur la maniere de les faire ſervir.

Pour répondre préſentement à la queſtion que vous me faites, mon Révérend Pere, ſur le nombre des Coptes convertis & Catholiques, je vous dirai qu'il y a environ ſeize ans que vous nous procurâtes, comme vous ſçavez, un ordre du Roi pour venir commencer l'établiſſement d'une Miſſion en cette ville. La commodité du commerce, y attirant quantité de Grecs, d'Arméniens, de Suriens, ſans parler des François & des autres Européens négocians, qui y ſont établis en aſſez grand nombre; nous y avons trouvé de l'occupation ſuffiſamment, pour n'avoir pas le loiſir d'en aller chercher ailleurs. Ainſi je ne puis être bien informé de l'état des Coptes, qui habitent dans les autres parties de l'Egypte. A en juger par ceux qui ſont ou qui viennent au Caire, je crois pouvoir dire qu'il y a plus d'ignorance & de groſſiereté dans toute la nation, qu'autre choſe; quelques-uns de nos Miſſionnaires ſont réſolus d'aller inceſſamment viſiter les Coptes qui habitent le long du Nil, dans la haute & baſſe Egypte, & ils ne manqueront pas de vous envoyer les relations de tout ce

qui méritera d'être écrit en France.

Pour ce qui eſt en particulier des Coptes du Caire & des environs, il en eſt à peu près comme des premiers diſciples des Apôtres. Nous pouvons dire d'eux ce que l'Apôtre Saint Paul diſoit aux Corinthiens : (1) *Dieu n'a point choiſi pour être Diſciples de la Foi ceux qui ſont les plus ſages ſelon la chair, ou les plus puiſſans, ou les plus nobles : il a choiſi ce qui eſt foible, ſelon le monde, pour confondre ce qu'il y a de plus fort ; il a choiſi ce qu'il y a de moins noble, & de plus mépriſable*, des gens de métier, & des familles de baſſe extraction, mais dont la ſimplicité, l'humilité, la charité, la dévotion & l'innocence eſt précieuſe aux yeux de Dieu.

Nous eſpérons que leurs compatriotes, encore éloignés du Royaume de Dieu, & qui ont eu part au ſang de Jeſus-Chriſt, participeront auſſi aux fruits de ce même ſang, qui opérera leur converſion ; c'eſt ce que nous attendons plus certainement du ſecours des prieres des gens de bien que vous nous procurerez, que du mérite de nos travaux.

Nous avons quatre graces particu-

(1) I. Cor. chap. 1, v. 26.

lieres à obtenir de la bonté de Dieu ; pour vaincre autant d'obſtacles, qui nous paroiſſent s'oppoſer à une ſincere réunion des Coptes à l'Egliſe Romaine. Le premier eſt je ne ſçai quel fond d'averſion invétérée à l'égard des Francs. Vous ſçavez que par ce nom de Francs, ils n'entendent pas ſeulement les François, mais toutes les Nations Chrétiennes de l'Europe. J'ai dit, je ne ſçai quel fond d'averſion : car d'ailleurs il me paroît que ceux qui traitent avec nous, ne nous haïſſent pas abſolument ; & qu'ils ſeroient diſpoſés à nous fréquenter, s'ils n'étoient retenus par la crainte des Turcs. Ils croyent que nous ſçavons tout, & que nous avons abondance de tout : ſur-tout ils nous eſtiment fort habiles dans la Médecine.

Le ſecond obſtacle qui eſt plus grand que le premier, eſt cette profonde ignorance où ils ſont, pour ainſi dire, enſevelis ; ignorance qui produit en eux une inſenſibilité déplorable pour tout ce qui concerne la Religion. Sans doute le naturel & l'éducation y contribuent beaucoup : mais j'en attribue en partie la cauſe à l'état où je les vois. Parmi eux il n'y a preſque point de milieu entre être fort pauvre, ou fort riche.

Le

Le peuple preſſé par l'indigence, ne penſe qu'aux moyens, non pas de s'en délivrer, ce qui leur eſt impoſſible, mais de n'y pas ſuccomber abſolument, & de la traîner autant qu'il peut. Tandis que vous les aidez par des aumônes, vous les trouvez d'autant plus dociles à vous écouter, & complaiſans à approuver ce que vous leur dites, qu'ils n'ont rien à attendre de leurs Prêtres, qui ſont auſſi pauvres qu'eux : ſentent-ils que vous êtes épuiſé, vous ne les voyez plus. Ainſi n'étant pas, pour ainſi dire, payés pour ſe faire inſtruire, ils ne ſçavent preſqu'autre choſe, ſinon qu'ils ſont Chrétiens; pluſieurs ſeroient embarraſſés de réciter l'oraiſon dominicale, & peu d'entr'eux pourroient répondre aux queſtions les plus communes & les plus néceſſaires du Catéchiſme.

Du moins les Mebachers ſont-ils mieux inſtruits de la Religion? Nullement. Occupés continuellement des affaires temporelles, ils penſent peu à l'éternité : arrêtés dans les grandes maiſons dont ils ont l'adminiſtration, ils fréquentent rarement les égliſes, & ſeulement aux grandes fêtes. J'ai même entendu dire que quelques-uns paſſent les années ſans entendre la meſſe, & plu-

ſieurs années ſans approcher des ſacremens. De plus, il n'y a dans leurs égliſes, ni ſermon, ni inſtruction, ni catéchiſme.

Un moyen efficace, & le ſeul que je ſçache, de diſſiper ces épaiſſes ténèbres, ſeroit d'établir des écoles & de commencer par les enfans, que leurs peres nous envoyeroient d'autant plus volontiers qu'il ne leur en coûteroit rien: mais il faudroit qu'il en coûtât à des perſonnes zélées pour faire voir aux Coptes la pure lumiere de l'Evangile. Avec leurs ſecours, nos peines, bien loin de nous coûter, nous paroîtroient douces.

Un troiſieme obſtacle à leur converſion, plus grand encore que le ſecond, eſt une timidité que la nature ſemble leur inſpirer, & que l'éducation augmente. Encore que l'Egypte ſoit le pays de tout l'Empire Ottoman, où la Religion Chrétienne s'exerce avec le plus de liberté, & que pour cette raiſon un grand nombre de Chrétiens des autres endroits s'y réfugie : toutefois les Coptes s'imaginent que tout ſeroit perdu, ſi les Turcs s'appercevoient de quelque correſpondance & de quelqu'union avec les Francs. Ce ſeroit, diſent-ils, un

prétexte à ces Infideles de redoubler leurs mauvais traitemens, qui ne nous ſont pas déja épargnés, & nous craignons de nous expoſer à de plus grands.

Le quatriéme obſtacle eſt un attachement opiniâtre aux erreurs de leurs peres, & une prévention fomentée par leur ignorance contre la doctrine du Concile de Calcedoine. On a beau les convaincre : on croit les avoir perſuadés, & ils retournent auſſi-tôt à leurs premiers égaremens.

Vous voyez, mon Révérend Pere, des difficultés qui ſont humainement inſurmontables. Ne nous décourageons pourtant pas, & tâchons de nous rendre, par notre patience, les Miniſtres des miſéricordes du Seigneur. Dieu, qui par ſa grace toute puiſſante, fit de l'Egypte Idolâtre & ſuperſtitieuſe la demeure de tant de grands Saints, ſçait les moyens de vaincre l'obſtination de l'Egypte ſchiſmatique. Eſpérons qu'il les employera, ces moyens efficaces, &, de notre part, mettons-nous en état d'y concourir en ſon temps.

Juſqu'ici je vous ai entretenu de ce qui concerne en général l'état préſent des Coptes, le caractere & la diſpoſition de leur eſprit par rapport à la Religion;

je vas tâcher de vous ſatisfaire ſur ce que vous me demandez de leurs uſages, de leurs rits, de leur créance. Vous verrez bien des abus à réformer, & bien des erreurs à combattre. J'approuve ce que vous dites, qu'ils ſont déja aſſez noirs, ſans qu'on les noirciſſe davantage : mais je n'y ſouſcrirois pas, s'il ne s'agiſſoit que du teint & de la couleur : à cet égard, je ne vois point de différence entr'eux & nous, & avec nos longues barbes, on ne nous diſtingue point des habitans du Caire. J'ai oui dire qu'en tirant vers la haute Egypte, les hommes y ſont plus baſanés.

Ces Chrétiens ſont comme les autres d'Orient, grands obſervateurs du jeûne, faiſant quatre carêmes dans l'année. Le premier, & qu'ils appellent le grand carême, leur eſt commun avec nous; mais plus long & plus rigoureux : car il eſt de cinquante-cinq jours, & commence neuf jours avant le nôtre, c'eſt-à-dire, au lundi de la Sexagéſime. Comme les ſamedis, excepté celui de la veille de Pâques, ne ſont point jours de jeûne pour les Coptes, non plus que les Dimanches, ces cinquante-cinq jours de leur carême ſe réduiſent à quarante de jeûnes. Pendant tout ce temps-là les

œufs, les laitages & le poiſſon leur ſont défendus : les légumes ſont toute leur nourriture. Ils demeurent ſans manger, ſans boire & même ſans fumer, ce qui leur eſt plus difficile, juſqu'après l'office, qui ne devroit commencer qu'à None, c'eſt-à-dire, à trois heures après midi : mais ici par condeſcendance il eſt avancé, & finit environ à une heure & demie. Dans la haute Egypte, on eſt, diſent-ils, plus régulier ſur ce point. L'office fini, chacun mange, boit, fume à diſcrétion : l'uſage ordinaire eſt de faire auſſi-tôt un repas léger, comme eſt notre collation, de prendre le café, & de ſe réſerver à un autre repas plus ample vers le coucher du ſoleil. A deux heures de nuit l'obligation du jeûne recommence pour le lendemain.

Le ſecond carême eſt de quarante-trois jours pour le Clergé, & de vingt-trois ſeulement pour les autres, avant la Nativité de Notre-Seigneur.

Le troiſiéme, avant la fête des Apôtres ſaint Pierre & ſaint Paul, eſt encore inégal pour le Clergé & pour les autres : à ceux-ci il n'eſt que de treize jours, & ceux-là le commencent dès le lendemain d'après la ſemaine de la Pentecôte ; enſorte qu'il eſt ou plus long,

ou plus court, ſelon que Pâques eſt plus ou moins avancé, & quelquefois il va juſqu'à trente jours.

Le quatrieme carême avant la fête de l'Aſſomption de la ſainte Vierge, eſt de quinze jours. Ils ont encore un petit carême de trois jours, qui précéde le grand, en mémoire des trois jours que Jonas fut dans le ventre de la Baleine.

Ce n'eſt pas dans ces carêmes la même régularité que dans celui d'avant Pâques; car outre que le poiſſon eſt permis, il n'y a point d'heure pour les repas: & la coutume ayant prévalu ſur la loi du jeûne, tout ſe réduit à ce que nous appellons abſtinence, y comprenant celle des œufs & des laitages. Cependant la plupart jeûnent d'une maniere très-auſtere le carême de la ſainte Vierge, s'interdiſant le poiſſon, & ſe contentant de pain, de lentilles & de quelques mauvais fruits: pluſieurs par dévotion l'anticipent, & le font de vingt jours, de trente, de trente-cinq. Même beaucoup de femmes Turques, comme on me l'a aſſuré, entendant dire aux Chrétiennes, qu'elles ont obtenu de grandes graces par l'interceſſion de la ſainte Vierge, les imitent auſſi dans ce jeûne. Toutefois il faut remarquer que ce

relâchement du jeûne paſſe pour un abus, & que le Clergé ſe tient inflexiblement attaché à la rigueur de la loi.

Les Coptes, de même que les Grecs, gardent l'ancienne coutume de jeûner les mercredis & les vendredis, c'eſt-à-dire, de faire abſtinence comme dans les petits carêmes. Au reſte, il n'y a point parmi eux d'âge preſcrit pour commencer à jeûner : & les enfans, dès qu'ils ont quelque force, y ſont ſoumis comme les autres. Ils ne s'en diſpenſent pas même dans leurs infirmités & dans leurs maladies : & l'on auroit bien de la peine à les perſuader de prendre ſeulement du bouillon de viande.

On ne ſçauroit croire quel mérite ils ſe font de leurs carêmes & de leurs jeûnes, & comment ils nous traitent de Chrétiens immortifiés. Afin d'éviter en partie ce reproche, & de nous conformer en quelque ſorte à leur inclination pour le jeûne, nous faiſons maigre pendant l'Avent, & c'eſt jeûner à leur maniere.

Mais l'intervalle de Pâques à la Pentecôte, lequel ils nomment *Khamſin* en Arabe, c'eſt-à-dire, cinquantaine, eſt exempt de tout jeûne, & même de celui du mercredi & du vendredi. A l'ex-

ception du ſamedi ſaint, ils ne jeûnent jamais le ſamedi : & ſi les grandes fêtes, comme de Noël, de l'Epiphanie, des Apôtres ſaint Pierre & ſaint Paul, de l'Aſſomption de la ſainte Vierge, viennent le Dimanche, la veille n'eſt point jeûne. J'entends qu'ils ne différent pas alors de manger, de boire, de fumer juſqu'à une heure & demie après midi ; car d'ailleurs ils obſervent l'abſtinence des carêmes. Le ſamedi ſaint, diſent-ils, eſt deſtiné à honorer la ſépulture de Jeſus-Chriſt : les Grecs, qui ont une ſemblable pratique, l'appellent le jour de lumieres, parce que c'eſt celui de la célébration ſolemnelle du baptême, par lequel nous ſommes éclairés de la lumiere de l'Evangile, & faits enfans de lumiere.

J'étois préparé ſur les queſtions que vous me faites, mon Révérend Pere, touchant les Sacremens : & je m'étois inſtruit d'une matiere ſi importante avec toute l'application poſſible, non-ſeulement cherchant les occaſions de voir & de conſidérer comment les Coptes les adminiſtrent, conſultant les plus habiles d'entr'eux, mais auſſi liſant attentivement leurs Rituels & leurs autres livres eccléſiaſtiques.

Il ne faut pas s'attendre que les Coptes interrogés ſur les Sacremens, répondent préciſément, comme font parmi nous les enfans, qu'il y en a ſept : j'ai déja dit qu'ils manquent de cathéchiſme. Mais parcourez chaque Sacrement, & demandez-leur, ſi c'eſt un ſigne viſible de la grace inviſible, ſi c'eſt un Sacrement ? ils vous répondront auſſi-tôt qu'ils le croient ainſi : & il n'en eſt aucun ſur lequel ils héſitent. Si vous allez plus loin, & que vous leur demandiez ſi tous les Sacremens ſont d'inſtitution divine ? ils n'entendent pas méme la queſtion : mais quand vous la leur expliquez par parties, ils confeſſent avec vous que Jeſus-Chriſt les a tous inſtitués & recommandés à ſon égliſe. C'eſt de quoi on doit ſe contenter avec des gens qui n'ont point d'écoles de théologie ; & c'eſt leur impoſer, que de leur attribuer d'autres ſentimens, parce qu'on les voit d'abord embarraſſés ſur la réponſe, & que d'ailleurs ils ne ſçavent pas d'eux-mêmes s'expliquer nettement. Je ſouhaiterois que vos Docteurs, qui décident de la créance des Coptes, y euſſent fait attention, ou qu'ils fuſſent venus ſur les lieux converſer avec eux.

Je ne croirois pas me faire bien en-

tendre dans la ſuite, ſi je n'expliquois pas auparavant ce qu'ils nomment *Meïron* & *Galilaum*. L'un eſt le ſaint Crême du mot Grec μύρον, & l'autre eſt de l'huile bénite. La conſécration du *Meïron* eſt de grande dépenſe, & elle ne ſe fait qu'avec beaucoup de cérémonies par le Patriarche aſſiſté des Evêques. Ainſi ils avoient été vingt-quatre ans ſans le renouveller, lorſque l'an 1703, avant la fête de Pâques, les Evêques, pluſieurs Prêtres & Diacres ſe rendirent ici de toute l'Egypte, pour faire le *Meïron*. Il eſt compoſé non-ſeulement d'huile d'olives & de baume, mais auſſi de quantité d'autres drogues précieuſes & odoriférantes. C'eſt au Patriarche & aux Evêques à les préparer, & à les mêler enſemble. Cette préparation ſe doit faire dans l'égliſe & en pſalmodiant, tandis que les Prêtres pſalmodient auſſi de leur côté ſans toucher à rien. Ils demeurent preſque tout le jour enfermés pour cette préparation : & l'on m'a aſſuré qu'outre les prieres propres de la cérémonie, ils récitent dans leur pſalmodie tous les livres de l'ancien & du nouveau Teſtament, ce qui ne ſçauroit s'entendre ſinon de quelques parties de chaque livre, ou que les Prêtres, diviſés en pluſieurs

chœurs, prennent des livres différens. Quoi qu'il en ſoit de ce point, qui n'eſt pas de conſéquence ; le jeudi ſaint, à la meſſe, le Patriarche bénit le *Meïron ;* le Dimanche de Pâques, & les deux jours ſuivans, il verſe ce qui reſte de l'ancien dans les bouteilles du nouveau, & il diſtribue aux Evêques ce qu'ils en ont beſoin pour leurs Diocèſes. Lorſqu'il conſacre un Archevêque d'Ethiopie, il lui donne auſſi du *Meïron :* & c'eſt l'unique occaſion où il en envoie en ce pays là ; de ſorte qu'on regarda comme une inſigne faveur, qu'il eût voulu m'en confier une bouteille pour la porter à l'Archevêque. Mes péchés furent cauſe que je ne pus exécuter cette honorable commiſſion, & que m'étant préſenté à l'entrée de l'Ethiopie, j'en fus exclu. L'Empereur d'Ethiopie eſt ſacré avec du *Meïron.* J'ajouterai qu'un *Mechaber* qui fit les frais de la derniere conſécration dont je parle, n'en fut pas quitte à mille écus.

Le *Galilaum* n'eſt pas d'un ſi grand prix, & ne demande pas tant de cérémonies. C'eſt une huile qui ayant ſervi à rincer les vaiſſeaux, où étoit le *Meïron*, demeure ſanctifiée par le mêlange des gouttes ou des particules qui

en reſtoient. Si cette ſorte d'huile manque, les Prêtres en béniſſent d'autre pour les uſages que je dirai.

Cette eſpece de prélude m'a paru néceſſaire : & je paſſe à la pratique des Coptes dans l'adminiſtration des Sacremens. Voici celle du baptême. La mere, parée le plus proprement qu'il lui eſt poſſible, avec ſon enfant qu'elle a auſſi ajuſté proprement, ſe préſente à la porte de l'égliſe. Là, l'Evêque ou le Prêtre, Miniſtre du ſacrement, fait de longues prieres ſur les deux, commençant par la mere. Enſuite il les introduit dans l'égliſe, & fait ſur l'enfant ſix onctions d'une huile bénite pour les exorciſmes. Ces premieres onctions ſont ſuivies de trente-ſix autres avec du *Galilaum* ſur autant de différentes parties du corps. Après quoi il bénit les fonts baptiſmaux, y verſant à deux repriſes de l'huile bénite, & faiſant à chaque fois trois formes de croix : il fait encore trois formes de croix avec du *Meïron*. Et tout cela eſt accompagné de longues prieres. La bénédiction des fonts finie, il y plonge l'enfant trois fois : à la premiere, il le plonge juſqu'à la troiſieme partie du corps, en diſant : *je te baptiſe au nom du Pere ;* à la ſe-

conde, il le plonge juſqu'aux deux tiers du corps, en diſant : *je te baptiſe au nom du Fils ;* à la troiſieme, il le plonge entiérement, en diſant : *je te baptiſe au nom du Saint Eſprit.* Auſſi-tôt il adminiſtre au nouveau baptiſé le ſacrement de la Confirmation, & celui de l'Euchariſtie en la ſeule eſpece du vin. Il trempe le bout du doigt dans le calice, & le met dans la bouche de l'enfant. Comme les Coptes ne réſervent point l'Euchariſtie, ils célébrent le baptême avant la meſſe, & à la fin ils communient l'enfant baptiſé.

Il y a à remarquer que les femmes ne ſortent point du logis que quarante jours après leurs couches, ſi elles ont eu un fils ; & quatre-vingt jours, ſi elles ont eu une fille : ainſi le Baptême eſt différé juſques-là. D'ailleurs cette maniere de l'adminiſtrer eſt pénible pour des enfans, & capable de les incommoder. S'ils ſont foibles, c'eſt une autre raiſon de le différer. Il y en a une troiſiéme, c'eſt lorſque la mere attend à avoir des habits propres, ou un petit fonds d'argent pour faire un feſtin. Ainſi les ſix & les ſept mois & plus encore s'écoulent avant que de recourir au Baptême.

Si dans cet intervalle une maladie ſurvient au pauvre enfant, & le met en danger, on le porte à l'Egliſe, & on l'étend ſur un drap proche les Fonts Baptiſmaux. Le Prêtre y trempe ſes mains par trois fois, & il frotte autant de fois avec ſes mains mouillées le corps de l'enfant depuis le deſſus de la tête juſqu'au bout des pieds, diviſant pour ainſi dire, ce petit corps en trois parties, qu'il frotte les unes après les autres, & à chacune il prononce les paroles de la forme du Baptême, comme je les ai rapportées. Si cela ſe fait le ſoir, ou à une autre heure, qu'il ne ſoit pas permis de dire la Meſſe, il faut que le Prêtre, la mere & l'enfant demeurent dans l'Egliſe juſqu'au lendemain, afin que l'enfant ſoit communié. Cette pratique eſt fondée ſur ce que parmi les Coptes le Baptême ne s'adminiſtre jamais que dans l'Egliſe, & par le miniſtere de l'Evêque ou du Prêtre : abus dangereux, & mêlé d'erreur touchant la validité de ce Sacrement, conféré en tout lieu & par toute perſonne.

En voici une ſuite déplorable : car ſi l'enfant n'eſt pas en état d'être porté à l'Egliſe, le Prêtre va au logis, & après avoir récité les prieres ſur la mere, &

fait les ſix onctions de l'exorciſme ſur l'enfant, il lui demande trois fois, s'il croit un ſeul Dieu en trois Perſonnes; quand le parain & la marraine ont répondu, oui, il continue de faire quelques prieres, leur donne ſa bénédiction & ſe retire. Si nous leur reprochons qu'ils laiſſent ainſi périr une ame, ils nous produiſent un de leurs Canons conçu en ces termes : *Si un enfant après la derniere onction, & même après la premiere, vient à mourir, ne ſoyez point en peine, mais aſſurez-vous que l'onction lui tient lieu de Baptême; & qu'il eſt ſauvé par le déſir ſincere du Baptême.*

Ce pitoyable Canon eſt rapporté dans leur Rituel que j'ai lu & il eſt autoriſé de l'exemple ſuivant. Du temps de Theophile, vingt-troiſieme Patriarche après S. Marc, & contemporain de S. Jean Chryſoſtôme, une femme venue par mer à Alexandrie pour baptiſer ſon enfant, le vit prêt d'expirer dans le voyage. En cette extrémité déſolante, elle fit ce qu'une foi vive lui inſpira, elle ſe picqua la mammelle, & de ſon ſang mêlé avec ſon lait oignit ſon enfant, qui au même moment, par la toute puiſſance de Dieu, fut délivré du mal qui le preſſoit. Arrivée à Alexandrie au temps

que ſe célébroit le Baptême, elle mit ſon enfant au rang des autres qui devoient être baptiſés : & comme les Prêtres l'eurent preſenté au Patriarche Théophile qui faiſoit la cérémonie, l'eau des Fonts s'endurcit comme une pierre. Le Patriarche ſurpris de cette merveille, fit avancer la mere, & l'interrogea : elle étoit toute interdite, & puis s'étant raſſurée, elle raconta la peine où elle s'étoit trouvée, & ce qu'elle avoit fait ; alors le Patriarche, rendant gloire à Jéſus-Chriſt, s'écria en vérité, mes enfans, cette femme a baptiſé ſon fils par l'efficace de ſa foi, & fit l'éloge de cette vertu. Cependant l'eau retourna à ſa premiere liquidité pour continuer le Baptême des autres enfans, & celui là fut ſeulement confirmé & communié avec eux. C'eſt ce que porte le Rituel, qui omet la circonſtance eſſentielle, que cette femme plongea trois fois ſon enfant dans la mer, en prononçant les paroles de la forme du Baptême. Pluſieurs Coptes m'ont aſſuré que la choſe eſt ainſi racontée dans un livre intitulé, *des Miracles* : je ne l'ai point lu, & je les en crois ſur leur parole afin, de rectifier l'hiſtoire. Voilà les Coptes dans le ſentiment, que le Pape Pie V.

a fait rayer du commentaire du Cardinal Cajetan ſur S. Thomas, que les enfans, dans l'impoſſibilité de leur adminiſtrer le Baptême, ſont ſauvés par la foi de leur pere & de leur mere : & dans celui de Gerſon & de Gabriel, qu'en une telle occaſion Dieu y ſupplée par ſa miſéricorde. Mais ici il y a plus : car à s'en tenir à l'hiſtoire du Rituel, il ſeroit inutile de baptiſer un enfant qui, en danger de mort, auroit reçu les onctions de l'exorciſme & reviendroit en ſanté.

Le Baptême eſt immédiatement ſuivi de la Confirmation, qui eſt adminiſtrée par le même Prêtre en cette maniere. Il fait de longues prieres, & réitére trente-ſix onctions aux mêmes endroits du corps de l'enfant ; mais celles-ci ſe font avec du *Meïron*. A l'onction du front & des yeux il dit, *Chrême de la grace du Saint Eſprit :* à celle du nez & de la bouche, *Chrême, gage du Royaume des Cieux :* à celle des oreilles, *Chrême, ſociété de la vie éternelle & immortelle :* aux mains en dedans & en dehors, *onction ſainte à Chriſt notre Dieu & caractere ineffaçable :* ſur le cœur, *perfection de la grace du S. Eſprit, & bouclier de la vraie foi* : aux genoux & aux coudes, *je vous ai oint*

du ſaint Chrême au nom du Pere & du Fils & du S. Eſprit. Enſuite il le revêt d'une robe blanche avec une ceinture, & lui met une couronne ſur la tête.

La vénération des Coptes envers l'Euchariſtie, qu'ils appellent *Korban*, eſt extrême, & va juſqu'à en préparer la matiere avec les plus grandes précautions. Il faut que le froment ſoit beau, & ait été acheté des deniers de l'Egliſe, ou offert par une perſonne de profeſſion honnête; le Sacriſtain paîtrit la pâte en récitant ſept Pſeaumes, y mêle du levain, & la met au four, qui doit être placé dans l'enceinte de l'Egliſe. Tout pain ſans préparation paſſeroit pour profane: mais pour vouloir l'obſerver à l'égard du vin, ils ſe ſont laiſſés aller à un grand abus. Car rejettant le vin naturel & uſuel, ils en emploient un artificiel. Ils choiſiſſent des raiſins ſecs à la vérité & plus gros que ceux qu'on mange en France, ils les peſent & les laiſſent tremper trois jours ou davantage dans de l'eau d'un poids égal, qu'ils expoſent au ſoleil; enſuite ils en expriment le ſuc, & après l'avoir laiſſé repoſer quelque temps, ils s'en ſervent pour la Meſſe.

Je ne puis me perſuader que ce ſoit-là une matiere ſuffiſante. Comme j'étois

deſtiné pour l'Ethiopie, où la même pratique s'obſerve, & où l'on n'a pas comme en Egypte la commodité d'avoir du vin, j'étois extrêmement en peine comment je pourrois dire la Meſſe. M. Poncet, Médecin François & bon Chymiſte, qui a voyagé en ce pays-là, tâcha de me raſſurer, en me diſant, que l'eau qui pénétre le raiſin le rétablit en ſon ſuc naturel, & que par conſéquent ce qui en eſt exprimé eſt le ſuc naturel du raiſin même, & un vin véritable: il ajoutoit que c'eſt le même, ou que l'eau ait paſſé au travers de la peau du raiſin, ou qu'elle y ſoit entrée par le détour de la racine, du ſep & des ſarmens de la vigne. Avec ce raiſonnement chymique ou phyſique, qu'apparemment les Coptes & les Abyſſins n'ont jamais fait, je perſiſte à réprouver leur coutume, ſur laquelle néanmoins ils ne ſe font pas le moindre ſcrupule.

Ce fut encore pis, lorſqu'environ l'an 850, ſous le Patriarchat de Coſme, 54e Patriarche, ils prirent pour matiere de l'Euchariſtie, de l'eau dans laquelle ils avoient fait tremper des morceaux de ſarmens. *Abulbaracat* qui le raconte, dit que ce fut à l'occaſion d'un Emir, c'eſt-à-dire, d'un Prince grand perſécuteur des Chrétiens, qui, non content

de les accabler par de fréquentes & rudes avanies, les voulut auſſi priver de la conſolation d'avoir la Meſſe, & qui, pour cette raiſon, défendit très-ſévérement dans toute l'étendue de ſa domination le débit du vin.

Quant à la conſécration du *Korban* ou de l'Euchariſtie, elle ſe prononce en ces termes pour le pain : *Et il nous a laiſſé ce grand Sacrement adorable, & il a voulu être livré à la mort pour le ſalut du monde. Il prit du pain en ſes mains pures, ſaintes, ſans tache, bienheureuſes & vivifiantes : & il leva les yeux au Ciel, vers vous, Dieu ſon Pere tout puiſſant : & il rendit graces.* En cet endroit, le peuple dit *Amen.* Le Prêtre reprend : *Et il le bénit ;* & le peuple répete *Amen.* Le Prêtre reprend : *Et il le conſacra,* & le peuple dit encore *Amen.* Le Prêtre continue : *Et il le rompit & le donna à ſes ſaints Diſciples & Apôtres qui étoient purs, diſant : Prenez, mangez-en tous ; ceci eſt mon corps qui ſera rompu pour vous & pour pluſieurs, & qui ſera donné pour la rémiſſion des péchés. Faites ceci en mémoire de moi.* Et le peuple répond *Amen.*

Le Prêtre paſſe à la conſécration du Calice : *Et il prit de même ce Calice après avoir ſoupé, & il le méla de vin & d'eau,*

& il rendit grace. A ces dernieres paroles le peuple dit *Amen.* Le Prêtre ajoute : *Et il le benit ;* le peuple redit *Amen.* Le Prêtre ajoute : *Et il le conſacra ;* le peuple dit encore *Amen.* Le Prêtre pourſuit : *Et il en goûta, & le donna auſſi à ſes ſaints Diſciples & Apôtres qui étoient purs, diſant : Prenez, bûvez-en tous ; ceci eſt mon Sang du nouveau Teſtament, qui ſera répandu pour vous & pour pluſieurs, & qui ſera donné pour la rémiſſion des péchés. Faites ceci en mémoire de moi.* Et le peuple répond *Amen.*

Qu'on demande aux Prêtres Coptes, s'ils eſtiment cette longue formule eſſentielle à la conſécration ? Ils ne ſçavent que répondre, ſinon qu'elle eſt dans leurs Miſſels. Ils ne diſtinguent point ce qui eſt eſſentiel, & ce qui ne l'eſt pas ; ce qui eſt de précepte divin, & ce qui eſt ſeulement de précepte Eccléſiaſtique. Il ſeroit également inutile de leur demander, s'il faut, pour rendre la conſécration parfaite, attendre l'invocation du S. Eſprit, comme le ſoutiennent *Cabaſilas, Marc d'Epheſe* & d'autres Grecs ſchiſmatiques ? Ces ſortes de queſtions, comme je l'ai déja remarqué, ſont hors de leur portée : leur ſcience ſe borne à lire le Miſſel, & tout au plus à l'entendre.

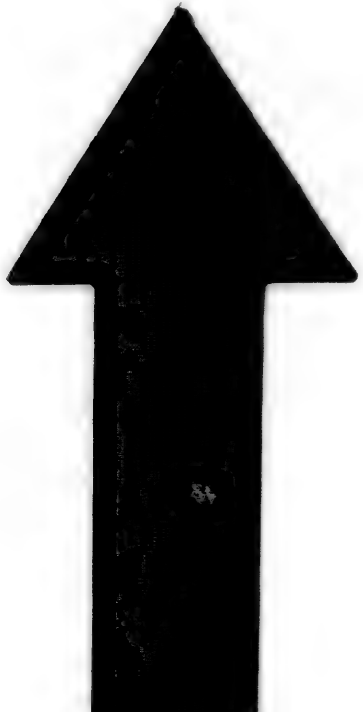

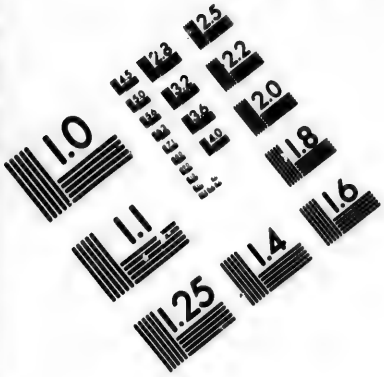

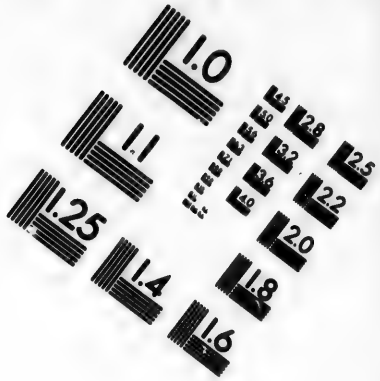

IMAGE EVALUATION
TEST TARGET (MT-3)

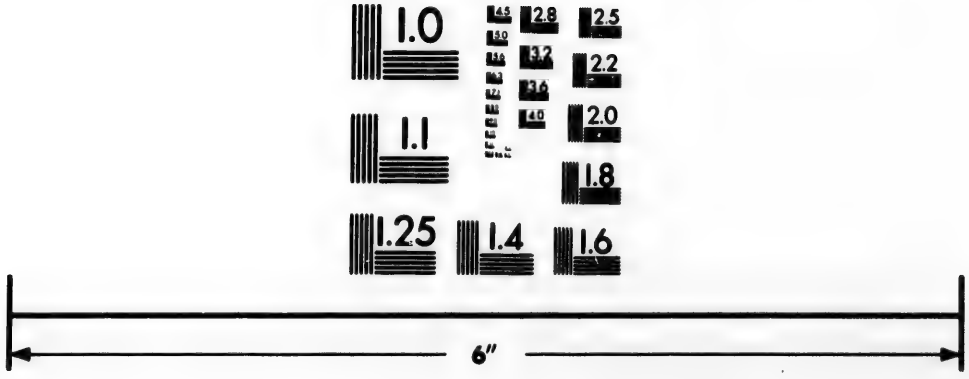

Photographic Sciences Corporation

23 WEST MAIN STREET
WEBSTER, N.Y. 14580
(716) 872-4503

Je ne vous arrêterai pas, mon Révérend Pere, sur la conformité de créance entre nous & les Coptes touchant la présence réelle du Corps & du Sang de Jesus-Christ dans l'Eucharistie, & touchant la transsubstantiation. Ils conviennent aussi avec nous de l'adoration due à cet adorable Sacrement, & le Pere Vanslebe Dominicain a eu raison de l'assurer : mais ils la rendent en un temps différent ; c'est immédiatement avant la Communion, & après que le Prêtre a divisé l'Hostie. Alors le Diacre avertit les assistans à haute voix : *Courbez vos têtes devant le Seigneur ;* & le Prêtre se tournant vers eux avec l'Hostie sur la patêne, l'éleve en disant : *Voici le Pain des Saints.* Les assistans se courbent profondément, & répondent : *Soit béni celui qui vient au nom du Seigneur.* C'est par des inclinations & des prosternations que les Orientaux marquent leur adoration ; car ils n'ont pas comme nous, l'usage de faire des genuflexions, & de se mettre à genoux. Je ne sçais sur quel fondement M. Simon a pu avancer, que les inclinations & les prosternations ne sont pas de leur goût : au contraire elles sont très-fréquentes parmi eux, & nous n'avons pas peut-être de Religieux qui en fassent tant. Ils ho-

norent, en s'inclinant, le pain & le vin deſtinés au Sacrifice, lorſqu'ils ſont portés à l'Autel. Entrant dans l'Egliſe, ils vont prendre, diſent-ils, la bénédiction devant le Sanctuaire, en s'inclinant ou ſe proſternant, ils font de même devant les Images, non-ſeulement à l'Egliſe, mais auſſi dans les maiſons. Ce que je dis des Chrétiens, je le dis pareillement des Turcs, qui accompagnent leurs prieres de tant d'inclinations & de proſternations, qu'ils ſemblent n'y faire autre choſe.

Quand ce que l'on vous a dit ſeroit vrai, que tous les Prêtres Coptes d'une Egliſe environnent celui qui célebre la Meſſe, & la diſent avec lui; ils ne feroient en cela, que ce qui ſe faiſoit autrefois tant dans l'Egliſe Latine, que dans l'Egliſe Grecque. Mais ce n'eſt plus leur pratique, non plus que la nôtre. Le Prêtre célébrant eſt toujours aſſiſté d'un Diacre ou de deux: le Patriarche & les Evêques ont encore un Prêtre aſſiſtant, & ce Prêtre & les Diacres communient toujours à la Meſſe, à laquelle ils ont ſervi. Les autres ſoit Prêtres, ſoit Diacres ſe tiennent hors du *Heikal*, c'eſt-à-dire du Sanctuaire, & ne communient point.

La Communion du peuple ſe fait en

cette maniere. Le Prêtre tourné vers lui, & tenant en ſes mains l'Euchariſtie, dit à haute voix : *Voici le Pain des Saints; que celui qui eſt pur de péchés s'en approche ; mais que celui qui eſt ſouillé de péchés s'en éloigne, de peur que Dieu ne le foudroie : pour moi je me lave les mains de ſon péché.* Alors les hommes s'avancent vers le Sanctuaire, & reçoivent la Communion ſous les deux eſpeces. Le Prêtre va enſuite la porter aux femmes qui ſe tiennent dans la place où elles ont entendu la Meſſe, & il leur préſente la ſeule eſpece de pain, ſur lequel avant de communier lui-même, il a fait deux croix avec l'eſpece du vin, la premiere de ſon doigt qu'il a trempé légerement dans le Calice, la ſeconde avec l'Hoſtie qu'il a auſſi trempée légerement.

Comme ils n'ont point la coutume de garder l'Euchariſtie, ſi quelqu'un tombe en danger de mort, on dit la Meſſe pour [illegible] à quelque heure que ce ſoit du jour [illegible] de la nuit, & on lui porte le Viatique en la ſeule eſpece du pain, ſur lequel ont été faites les mêmes croix comme pour la communion des femmes. Un reſpect mal entendu, & la crainte des accidens, ont fait ceſſer parmi eux la coutume qui s'obſerve, non-ſeulement

ment dans l'Egliſe Romaine, mais dans toutes les Sociétés différentes des Chrétiens d'Orient, de garder l'Euchariſtie. Ils ſont à ce ſujet un conte, qui ſe rapporte ici.

Un ſerpent, diſent-ils, ſe gliſſa dans un coffre, où l'Euchariſtie avoit été miſe, & la mangea pluſieurs fois de ſuite. Sur quoi le Patriarche ayant été conſulté, ordonna que le ſerpent ſeroit coupé en morceaux, & que chacun des Prêtres, qui avoient conſacré, mangeroit ſon morceau: ils en moururent tous, & les autres n'ont pas voulu depuis ce temps-là s'expoſer à un ſemblable danger.

Touchant le Sacrement de Pénitence, c'eſt encore une entiere conformité de créance avec nous, avec la différence du rit & de l'uſage. Ils ſe croyent obligés à la confeſſion auriculaire, & à déclarer leurs péchés ſelon les eſpeces & le nombre. La Confeſſion finie, le Prêtre récite ſur le Pénitent une Oraiſon, qui ſe dit au commencement de leur Meſſe pour demander à Dieu le pardon & la rémiſſion des péchés: mais au lieu qu'à la Meſſe elle ſe dit généralement pour le Prêtre qui va célébrer, & pour le peuple, elle eſt ici reſtreinte au Pénitent, en y changeant quelques mots. Le Confeſſeur ajoute une ſe-

conde Oraiſon, qu'ils nomment bénédiction, & qui revient à celle que nous prononçons après l'abſolution. J'appelle différence de rit, cette forme déprécatoire dont ſe ſervent les Coptes, de même que les Grecs pour donner l'abſolution.

J'ai voulu m'éclaircir & m'enquerir des Prêtres Coptes, ſi dans l'adminiſtration de ce Sacrement ils n'expriment rien en termes abſolus; ce que j'en ai appris, c'eſt que le Pénitent avant que de ſe retirer dit: *J'ai péché, mon Pere, donnez-moi l'abſolution;* & que le Prêtre lui répond: *Soyez abſous de tous vos péchés.*

A l'égard des pénitences, les Confeſſeurs n'impoſent que quelques prieres à ceux qui en ſçavent, quelques proſternations qui ſont parmi eux d'un uſage fréquent, quelques jours de jeûne, qui d'ailleurs ſont preſcrits. Ordonner des jeûnes extraordinaires, ce ſeroit, diſent-ils, faire connoître que celui qui s'eſt confeſſé, eſt pécheur; ce ſeroit donner atteinte au ſecret de la Confeſſion.

Leur pratique à l'égard de l'uſage que les Confeſſeurs doivent faire du pouvoir d'abſoudre, eſt bien différente de la nôtre. Notre pratique eſt de différer l'abſolution aux pécheurs d'habitude & ſujets à la rechûte, & de la refuſer abſo-

lument à ceux qui ſont dans l'occaſion prochaine d'offenſer Dieu : celle des Confeſſeurs Coptes eſt de l'accorder à tous leurs pénitens ſans diſcernement. S'en préſente-t-il un coupable de pluſieurs rechutes & engagés dans l'occaſion prochaine d'en faire de nouvelles, ils croyent avoir ſatisfait à leur devoir de lui demander, ſi véritablement il ſe repent d'avoir péché, & s'il eſt dans la réſolution de ne plus pécher ; ils lui déclarent, que s'il n'eſt pas bien diſpoſé, ils s'en lavent les mains, & auſſitôt ils lui donnent l'abſolution. Ils ſe croiroient eux-mêmes, diſent-ils, coupables de péché, s'ils ne déferoient pas au témoignage du pénitent ſur la diſpoſition de ſon propre cœur ; & ils ajoutent que le Sauveur a ordonné à ſaint Pierre de recevoir toujours ceux qui s'adreſſeroient à lui pour obtenir le pardon de leurs péchés : enfin, ils exaltent la miſéricorde du Sauveur, ſans faire craindre ſa rigoureuſe juſtice. La miſéricorde de Dieu eſt la grande reſſource des Coptes, ils s'en font, pour ainſi dire, un retranchement, où ils ſe jettent dès que vous les preſſez ſur la Religion. Leur dites-vous qu'ils ont des erreurs pernicieuſes ? qu'ils entretiennent un ſchiſme, qui les

ſéparant de l'Egliſe Catholique, les met hors de la voie du ſalut ? qu'ils ſe privent du fruit des Sacremens par les abus qu'ils y commettent ? ils n'entreront point en diſpute avec vous, mais ils ſe retrancheront dans leur axiôme ordinaire, *Dieu eſt miſéricordieux.* Il faut pourtant avouer qu'à l'égard des pécheurs ſcandaleux, les Confeſſeurs marquent plus de fermeté ; les obligeant d'accomplir la pénitence ou entiere, ou en partie, avant que de leur accorder l'abſolution : mais c'eſt un cas qui arrive rarement. Ils agiſſent encore de même avec ceux qui entretiennent des inimitiés, & ils les renvoyent ſe réconcilier.

Avec cette indulgence exceſſive des Confeſſeurs, pourquoi s'adreſſe-t-on ſi rarement à eux ? Il y en a pluſieurs raiſons, plus mauvaiſes les unes que les autres. Les *Mebachers* prétextent leurs occupations & leur aſſiduité auprès des Puiſſances, dont ils adminiſtrent les affaires : le ſimple peuple s'excuſe ſur ſon travail & ſur ſa pauvreté ; s'ils manquent d'habits propres, s'il leur eſt arrivé quelque ſujet d'affliction, enfin dans les occaſions où nous recourerions à la Confeſſion pour y chercher de la conſolation, ils s'en retirent. Les femmes n'en approchent pas

plus ſouvent ; elles ſont toujours renfermées au logis, & elles n'aſſiſtent même que rarement à la Meſſe ; participer aux Sacremens une fois ou deux l'année, c'eſt tout ce que font les plus dévotes. Enfin, les jeunes perſonnes, ſoit garçons, ſoit filles, ne commencent guere à ſe confeſſer & à communier, qu'ils n'ayent atteint l'âge de ſeize ans, de dix-huit ans ; & c'eſt ordinairement au temps qu'ils ſe marient. J'ai parlé des petits Diacres qui ſervent à la Meſſe & y communient : on ne les oblige pas à ſe confeſſer. D'ailleurs perſonne ne les excite à fréquenter les Sacremens, & ne leur en fait connoître & le prix & le fruit ; ils coulent donc leurs jours dans une ignorance qui produit en eux l'inſenſibilité & la nonchalance.

A ces raiſons qui rendent les Confeſſions rares, on peut véritablement en ajouter une autre d'intérêt. A la vérité tous les Prêtres Coptes, comme on m'en a aſſuré, n'exigent point ouvertement de l'argent de leurs pénitens pour les entendre & pour les abſoudre, mais on ſçait que c'eſt la coutume de leur en donner ; ils ſont pauvres pour la plûpart, & l'on ſe fait un devoir de reconnoître la peine qu'ils prennent & le temps qu'ils emploient.

Je parle de peine & de temps : ce n'eſt pas qu'ici les Confeſſeurs aient à ſe plaindre d'être accablés d'une foule de pénitens ; un ſeul pénitent leur eſt ordinairement une pénible & longue occupation. Eſt-ce pour le mieux diſpoſer, l'inſtruire, l'interroger, l'exhorter ? Non, c'eſt pour lui donner en même temps le Sacrement que nous appellons de l'Extrême-Onction, & qu'ils n'ont garde d'appeller ainſi, mais ſeulement la ſainte onction, & plus ordinairement *kandil*, c'eſt-à-dire, lampe : vous verrez bientôt l'origine de ce nom. Ils ne déſavouent pas que S. Jacques a recommandé ce Sacrement pour les malades : mais diſtinguant trois ſortes de maladies, celles du corps, celles de l'ame, qui ſont les péchés, celles de l'eſprit, qui ſont les afflictions, ils eſtiment que l'onction eſt utile pour toutes : vous ſçavez que les Grecs en uſent de même.

Voici de quelle maniere ils adminiſtrent ce Sacrement. Le Prêtre après avoir donné l'abſolution au pénitent, ſe fait aſſiſter d'un Diacre. Il commence d'abord par des encenſemens, & prend une lampe dont il bénit l'huile, & y allume une méche. Enſuite il récite ſept oraiſons, qui ſont interrompues par autant de leçons priſes de l'Epître de S. Jacques,

& d'autres endroits de l'Ecriture; c'eſt le Diacre qui les lit. Enfin le Prêtre prend de l'huile benite de la lampe, & en fait une onction ſur le front, diſant : *Dieu vous guériſſe au nom du Pere, & du Fils, & du Saint Eſprit.* Ce n'eſt pas tout, il fait une ſemblable onction à tous les aſſiſtans, de peur, diſent-ils, que le malin eſprit ne paſſe à quelqu'un d'eux, tant eſt grande leur ignorance. Selon le Rituel ils peuvent être ſept Prêtres à adminiſtrer le Sacrement, & alors chaque Prêtre allume ſa méche & dit ſon oraiſon. Si c'eſt un Eyêque avec ſix Prêtres aſſiſtans, il lui appartient d'allumer ſept méches & de dire les ſept oraiſons, & les Prêtres liſent ſeulement les leçons. C'eſt toujours la même cérémonie, ſoit qu'elle ſe faſſe à l'Egliſe après la Confeſſion, ou au logis des malades.

Les Coptes, conformément aux Grecs, ne reconnoiſſent d'Ordres ſacrés que le Diaconat, la Prêtriſe & l'Epiſcopat. Les Soudiacres n'entrent point dans le Sanctuaire, & ſe tiennent à la porte, où ils liſent les prophéties & les Epîtres, d'où vient qu'on les nomme communément Diacre des Epîtres, à la différence des Diacres de l'Evangile. De tous les Ordres mineurs ils n'ont que celui de lecteurs.

L'ordination eſt accompagnée de très belles prieres que j'ai lues avec édification : elle finit par la communion & par une exhortation que fait l'Evêque à ceux qu'il a ordonnés, les avertiſſant de s'acquitter fidélement des devoirs que l'ordre qu'ils viennent de recevoir leur impoſe. Je ne toucherai ici que ce qui me paroît eſſentiel.

Pour les Lecteurs, l'Evêque leur fait ſur le front quelques ſignes de croix avec de l'huile benite, & leur préſente le livre des Evangiles, qu'ils ſe mettent ſur la poitrine. Il fait les mêmes ſignes de croix aux Soudiacres, & leur paſſe ſur l'épaule une eſpece de ceinture, à-peu-près comme nos Diacres portent l'étole.

Aux Diacres, après les ſignes de croix ſur le front avec de l'huile benite, & la ceinture paſſée ſur l'épaule, il leur impoſe les mains ſur la tête, & faiſant le ſigne de la croix, il dit : *nous vous appellons à la ſainte Egliſe de Dieu.* L'Archidiacre ajoûte, prononçant le nom de celui qui eſt ordonné : *un tel, Diacre de la ſainte Egliſe de Dieu.* Et l'Evêque réitérant trois ſignes de croix ſur le front, lui dit : *Nous vous appellons, un tel, Diacre au ſaint autel du Saint, au nom du Pere, & du Fils, & du Saint Eſprit.*

L'ordination des Prêtres n'eſt guères

différente, & il n'y a preſque qu'à changer le mot de Diacre en celui de Prêtre, l'Archidiacre dit: *Un tel, Prêtre de la ſainte Egliſe de Dieu*, & l'Evêque répond: *Nous vous appellons, un tel, Prêtre au ſaint Autel du Saint, au nom du Pere, & du Fils, & du Saint-Eſprit.* Ce qu'il y a de particulier, c'eſt qu'avant la communion, l'Evêque tenant l'Hoſtie d'un côté, la fait tenir de l'autre au nouveau Prêtre, il prononce la confeſſion de foi, & le nouveau Prêtre la prononce avec lui; il lui donne la communion ſous les deux eſpeces, & après avoir récité quelques paroles de l'Evangile de ſaint Jean, il ſouffle ſur lui en diſant: *Recevez le Saint Eſprit. Ceux dont vous aurez remis les péchés, leurs péchés leur ſont remis; & ceux dont vous aurez retenu les péchés, leurs péchés ſont retenus.* Selon ce que j'ai pu tirer d'eux en les interrogeant, ils font conſiſter l'eſſence de l'ordination, en ce que l'Evêque donne l'Hoſtie à tenir au nouveau Prêtre.

C'eſt à peu près la même cérémonie pour l'ordination des Evêques, ſinon que l'Evêque conſécrateur dit: *Nous vous appellons, un tel, Evêque à l'Egliſe des orthodoxes d'une telle ville, qui ſert Jeſus-Chriſt, au nom du Pere, & du Fils,*

& du Saint-Esprit. Ensuite il lui met le livre des Evangiles sur la tête, lui fait tenir l'Hostie de son côté, & réciter la confession de foi, il le communie, il souffle sur lui en disant, comme au Prêtre: *Recevez le Saint-Esprit.*

J'ai déjà dit que les Coptes ont beaucoup de respect & peu d'empressement pour le Sacerdoce, dont les fonctions ne sont pas lucratives, & ne s'accommodent pas à la nécessité où ils sont de gagner leur vie par le travail. En effet, un Prêtre, outre le temps que lui emporte l'administration des Sacremens, est obligé tous les jours de réciter un office plus long que le nôtre, & divisé comme le nôtre en Matines, Prime, Tierce, Sexte, None, Vêpres & Complies. Il est vrai que comme cet office est tous les jours le même, ils le disent par cœur. Celui des Evêques est plus long, & celui du Patriarche est encore plus long. Les Diacres ont aussi le leur, mais beaucoup plus court.

Ils n'ont que trois Messes, sçavoir de saint Basile, de saint Grégoire, de saint Cyrille: la premiere est la plus courte, & celle qu'ils disent ordinairement, se contentant de dire une fois l'an chacune des deux autres. Ils la disent les Diman-

ches & les Fêtes, qui ſont en aſſez grand nombre : ils la diſent auſſi dans les grandes Egliſes les Mercredis & les Vendredis, & tous les jours de leurs Carêmes. Au reſte, ils s'y préparent avec grand ſoin. Le Samedi & la veille des Fêtes, vers le coucher du ſoleil, ils ſe rendent à l'Egliſe pour n'en ſortir qu'après la Meſſe, & ils paſſent une bonne partie de la nuit à pſalmodier. Il y a même des laïcs qui s'y renferment avec eux.

Il ne me reſte plus, mon Révérend Pere, qu'à vous expoſer ce qui concerne le Mariage. A la ſeule lecture du Rituel on eſt bientôt convaincu que les Coptes le reconnoiſſent pour un véritable Sacrement, toutes les prieres font mention de la grace de Jeſus-Chriſt qui y eſt conférée. Quand deux perſonnes ſont convenues de ſe marier, le Prêtre ſe tranſporte au logis, les interroge ſur les empêchemens, & les fiance en récitant quelques Oraiſons. Enſuite l'époux & l'épouſe vont à l'Egliſe, & le Prêtre, après les avoir confeſſés & avoir récité de longues prieres, leur demande s'ils veulent s'accepter mutuellement. Le conſentement étant donné de part & d'autre, il dit la Meſſe & les communie.

Voilà un Sacrement célébré avec bien de la ſolemnité : il ſeroit à ſouhaiter que dans la ſuite les Coptes en révéraſſent mieux la ſainteté, & qu'ils en connuſſent plus particulierement l'engagement, ou plutôt qu'ils s'y aſtreigniſſent. Car, non-ſeulement en cas d'adultere, mais pour de longues infirmités, pour des antipathies & des querelles dans le ménage, & ſouvent par dégoût, ils coupent le nœud ſacré du mariage ; & la femme en cela ſe donne la même licence que le mari. La partie qui pourſuit la diſſolution de ſon mariage s'adreſſe d'abord au Patriarche, ou à ſon Evêque, pour la lui demander : & ſi le Prélat ne peut la diſſuader, il l'accorde. La même partie retourne demander la permiſſion de contracter un autre mariage, & l'obtient aſſez aiſément. Si pourtant il arrive qu'ils n'ayent à alléguer que des raiſons ſi frivoles, qu'avec toutes leurs importunités ils ne puiſſent les faire recevoir, ou que malgré le refus du Prélat ils trouvent un Prêtre d'aſſez bonne compoſition pour les marier, ils en ſont quittes pour être exclus de la participation des Sacremens pendant quelque temps. Enfin ſi tout leur eſt contraire, Patriarche, Evêques, Prê-

tres, ils ſe portent à une étrange extrémité; ils vont devant le Cadis ou Magiſtrat Turc, font rompre leur mariage, & en contractent un autre à la Turque, qu'ils nomment *Cheré*, mariage de juſtice. C'eſt la crainte de les voir aller à cet excès, au mépris de l'Egliſe, qui fait plier le Patriarche & les Evêques, & qui extorque d'eux les permiſſions qu'on leur demande. Cependant on m'a aſſuré que les exemples de diſſolution de mariage ne ſont pas fréquens, & que les perſonnes qui ont de la piété en ont horreur, ſur-tout de ceux où le Magiſtrat Turc intervient.

Pour ſatisfaire à toutes les demandes que vous m'avez faites, mon révérend Pere, touchant l'uſage des Coptes dans l'adminiſtration des Sacremens; j'ai encore à ajouter deux de leurs pratiques, qui ſemblent avoir quelque rapport au Baptême.

La premiere eſt en mémoire du Baptême de Jeſus-Chriſt. Ils ont en quelques-unes de leurs Egliſes de grands baſſins ou des lavoirs qu'ils rempliſſent d'eau le jour de l'Epiphanie: le Prêtre la bénit, y plonge les enfans, & le peuple s'y jette; quelques-uns ſe contentent de ſe laver les mains & le viſage.

Au défaut de lavoir, le Prêtre bénit l'eau dans de grands plats, & chacun en prend pour ſe laver de même les mains & le viſage. On m'a dit qu'à la campagne & ſur les bords du Nil la bénédiction ſe fait ſur la riviere même, où le peuple ſe baigne enſuite, & que pluſieurs Mahometans s'y baignent auſſi, à l'imitation des Chrétiens. Comme les Ethiopiens ont une ſemblable pratique, c'eſt ce qui a pu donner lieu de les acccuſer de renouveller le Baptême le jour de l'Epiphanie.

La ſeconde pratique que j'ai à vous expliquer, c'eſt la Circonciſion qu'ils ont priſe, non pas des Juifs, mais des Mahometans, comme je l'ai déjà remarqué; c'eſt pourquoi on ne peut leur en parler, qu'on ne les faſſe rougir. Comme je m'en entretenois un jour avec un Mebacher eſtimé de toute la nation pour ſa capacité, & auquel les Prêtres même me renvoient pour répondre à mes queſtions: *Tenez pour certain*, me dit-il, *que la Circonciſion eſt parmi nous le caractere honteux de notre eſclavage ſous les Mahometans; auſſi nous nous en diſpenſons, & elle n'eſt plus uſitée que parmi des ignorans.* En effet, il n'eſt pas maintenant ordinaire qu'au Caire on circonciſe

les enfans, & l'on m'a dit que le Patriarche l'a défendu ; on m'avoit même promis de me faire voir le decret qu'il a fait à ce ſujet. Mais on m'a dit auſſi que ce caractere honteux s'imprime encore à la campagne, & ſur-tout dans la haute Egypte.

Je ſçai qu'Hérodote, Diodore de Sicile, Strabon, Clément d'Alexandrie, Philon, mettent la Circonciſion entre les autres coutumes des anciens Egyptiens ; mais s'imaginer que de ces anciens Egyptiens elle ſe ſoit continuée juſqu'aux Coptes leurs deſcendans, c'eſt ce qui n'eſt nullement ſoutenable. Tant de ſaints & d'auteurs eccléſiaſtiques qui ont fleuri en Egypte n'en ont jamais parlé. Origene, dans le cinquieme livre contre Celſe, déclare expreſſément que c'eſt une choſe défendue aux Chrétiens ; & en l'homélie troiſieme ſur la Geneſe, il explique fort au long que la Circonciſion figurée par celle d'Abraham eſt toute ſpirituelle. Il ſeroit inutile de s'arrêter ſur un point que perſonne ne conteſtera, & qui n'a jamais été reproché aux Chrétiens d'Egypte que depuis l'irruption des Sarraſins. Ces Infideles conquirent un ſi beau pays en moins de trois ans, y étant entrés en 639, & ayant pris Alexandrie, la

derniere place qui reſtoit aux Grecs en 641. Il n'eſt pas croyable que les Egyptiens, afin de gagner les bonnes graces de leurs nouveaux maîtres, ſe ſoient auſſi-tôt & de concert déterminés à les imiter dans la Circonciſion; & il paroît par une hiſtoire que raconte Abulbacarat, qu'elle n'étoit pas encore généralement reçue en 830, que Joſeph fut élu Patriarche; car ce Patriarche conſacra pour l'Ethiopie un Evêque nommé Jean, qui y étant arrivé, eut beaucoup à ſouffrir, parce qu'il n'étoit pas circoncis, ou plutôt parce qu'il croyoit ne l'être pas. La premiere mention que faſſe Elmancin de la Circonciſion, eſt ſous le Patriarchat de Macaire II, élu l'an 1102, qui changea l'uſage de ne circoncire les enfans qu'après qu'ils avoient été baptiſés, & qui ordonna qu'ils le ſeroient avant le Baptême.

La Circonciſion paſſe-t elle parmi eux pour une action de Religion? leur Rituel ſemble le faire entendre par ces mots: *La Circonciſion des enfans des Coptes eſt une coutume du pays, par laquelle ils ſont attachés d'un lien plus étroit:* & quoiqu'il n'y ſoit pas dit expreſſément, qu'*ils ſont attachés à Dieu*, c'eſt néanmoins où le ſens conduit naturellement. Toutefois ils

fient fortement d'y reconnoître autre chose qu'une coutume du pays ; & en effet les Ministres de l'Eglise n'y interviennent point, & il n'y a aucune oraison prescrite pour cette cérémonie. Quand la coutume a été introduite, me disoit le Mebacher, on a cherché à en cacher la turpitude, & à l'autoriser par de mauvaises raisons.

Comme j'avois lu dans un autre de leurs Rituels, que le huitieme jour après la naissance d'un enfant, le Prêtre alloit au logis réciter l'Evangile de saint Luc, chap. 2. *Le huitieme jour étant arrivé, qu'il falloit circoncire l'enfant, il fut nommé Jesus* ; j'y soupçonnai du mystere, & je m'en expliquai à un Prêtre. *Je vois*, me répondit-il avec émotion, *que vous voulez en venir à la Circoncision. Si elle se pratique encore par quelques ignorans, à Dieu ne plaise qu'aucun Prêtre y assiste. Avez-vous vu dans le Rituel quelque priere, quelqu'oraison qui y ait rapport ? Il est vrai que le huitieme jour nous allons en la maison où est né un enfant, que nous y récitons l'Evangile avec des prieres, mais c'est uniquement pour le nommer, à l'imitation & à l'honneur de l'imposition du nom de Jesus.*

Quoique les Coptes tâchent de se retrancher sur la coutume du pays, je ne

laiſſe pas de dire que c'eſt une coutume ſuperſtitieuſe & inexcuſable. Les termes du Rituel d'*un plus étroit attachement* ſont leur condamnation.

Je crois que de-là eſt venue une autre coutume. Se voyant ainſi confondus avec les Juifs & les Mahométans, & voulant ſe diſtinguer, ils ſe marquent une croix ſur le bras; ils ſe font piquer la peau avec une aiguille, & mettent deſſus ou du charbon broyé, on de la poudre, qui laiſſe une marque ineffaçable, qu'ils ne manquent pas de montrer quand on leur demande s'ils ſont Chrétiens.

C'eſt ſans raiſon qu'on a dit que les Coptes obſervent le Sabat: je les vois tous occupés à leur travail en ce jour comme dans les autres jours de la ſemaine, & ils ne le quittent que le Dimanche & les Fêtes.

Pour ce qui eſt du ſang des animaux & de la chair des animaux ſuffoqués, il eſt vrai qu'ils s'en abſtiennent; les uns ſeulement, parce qu'ils ont vu dès l'enfance que chez eux on n'en mangeoit point; les autres, parce qu'ils eſtiment cette eſpece de nourriture mal-ſaine: enfin les autres prétendent que le précepte des Apôtres de s'en abſtenir, s'étend au temps préſent.

Des uſages des Coptes je paſſe à leur créance. Le point capital, & ſur lequel ils ſont intraitables, eſt de ne reconnoître en Jeſus-Chriſt qu'une ſeule nature, une ſeule volonté, une ſeule action, comme une ſeule perſonne. Ils ne peuvent entendre parler du Concile de Calcédoine, de ſaint Léon, de l'Empereur Marcien : ils les ont en horreur, & les chargent d'anathêmes, en leur reprochant d'avoir fortifié l'héréſie de Neſtorius. Quand après cela on vient à examiner quel eſt dans le fond leur ſentiment, ſoit qu'on cherche à s'en éclaircir par leur profeſſion de foi, ou qu'on conſulte leurs auteurs, ou qu'on les interroge eux-mêmes : on ne peut pas, qu'on ne ſoit affligé de voir le mêlange qu'ils font de leurs erreurs avec des vérités catholiques.

Voici quelle eſt la profeſſion qu'ils font avant de communier. *Je crois, je crois, je crois, &c. je confeſſe juſqu'au dernier ſoupir, que c'eſt ici le corps vivifiant que votre Fils unique Notre-Seigneur & notre Dieu, notre Sauveur Jeſus-Chriſt a pris de Notre-Dame la Mere de Dieu, pure & immaculée ſainte Marie : il l'a uni à ſa divinité ſans confuſion, ſans mêlange, ſans changement. Il l'a confeſſé*

généreuſement devant Ponce Pilate : & il l'a livré pour nous au ſaint arbre de la Croix, uniquement par ſa volonté. Je crois que la divinité n'a pas abandonné l'humanité un ſeul moment. Il ſe donne pour le ſalut & pour la rémiſſion des péchés & pour la vie éternelle de celui qui le reçoit. Je le crois véritablement. Ainſi ſoit-il. Ils croyent donc & ils confeſſent que la divinité & l'humanité ſont en Jeſus-Chriſt ſans confuſion, ſans mêlange & ſans changement.

Dans un livre qu'ils eſtiment beaucoup, & qui eſt intitulé *Pierre précieuſe*, où toute leur doctrine touchant les myſteres de la Trinité & de l'Incarnation eſt expliquée, on lit ces mots au chapitre 3 : *Le Fils de Dieu a pris un corps & une ame raiſonnable, fait entiérement ſemblable à nous, à l'exception du péché : ni la divinité n'a point été changée en l'humanité, ni l'humanité en la divinité : mais chacune a gardé ce qui lui étoit propre. Il n'y a point deux natures ſéparées après l'union, qui ne ſouffre point de ſéparation, comme le diſent unanimement les ſaints Athanaſe, Cyrille, Epiphane, Severe.*

Ils ne font point de difficulté de dire dans une oraiſon à la ſainte Vierge, que *Jeſus-Chriſt eſt conſubſtantiel à ſon Pere*

ſelon ſa divinité pure & incorruptible, & conſubſtantiel à nous ſelon ſon humanité pure & non diviſée. Ainſi on les voit employer les mêmes termes, par leſquels le Concile de Calcédoine a cru aſſurer nettement la diſtinction des deux natures.

Je reviens au livre de la *Pierre précieuſe*, parce qu'il me paroît mériter attention. L'auteur rapporte un long paſſage de la ſeconde lettre de ſaint Cyrille à Succeſſus Evêque d'Iſaurie, & s'attache particuliérement à l'expreſſion *d'une nature du Verbe incarné. Saint Cyrille*, dit-il, *s'exprimant ainſi, nous apprend tout ce que nous devons croire: par ces mots une nature, il bannit la diviſion, il exclut deux perſonnes, deux natures ſéparées, deux volontés oppoſées, deux actions contraires: & par ces autres mots, du Verbe incarné, il rejette tout mélange, toute confuſion, tout changement.* Enſuite l'auteur cite dans le même ſens pluſieurs lettres que les Patriarches d'Alexandrie & d'Antioche ſe ſont écrits en ſigne de communion, & où ils diſent anathême à Marcion, à Manés, à Apollinaire, à Eutichés, à Neſtorius. Et il conclut que leurs peres les Patriarches ont ordonné de *confeſſer une nature, une volonté, une action de Dieu incarné;*

afin d'éviter par le terme d'*une nature*, la diviſion dans laquelle Neſtorius eſt tombé. Enfin, dans leurs livres, s'ils rejettent deux natures, deux volontés, deux actions : ils ne manquent guere d'y ajouter le correctif de deux natures ſéparées, de deux volontés oppoſées, de deux actions contraires.

Dans la converſation ils s'expliquent de même. Le Mebacher dont j'ai déja parlé, m'a avoué, qu'il diroit volontiers, qu'*il y a deux natures en Jeſus-Chriſt*, en ajoutant incontinent, *en une ſeule perſonne & non ſéparées.* Ceux d'entre nous, continua-t-il, qui ont lu & qui ſçavent quelque choſe, n'ont pas coutume de dire ſimplement, qu'il n'y a qu'une nature : ils s'attachent à l'expreſſion de ſaint Cyrille, d'*une nature de Dieu incarnée*, ou que *Dieu a une nature incarnée.* Mais, en même-temps, il me conſeilla, ſi je ne voulois pas d'abord aigrir les eſprits, de ne point parler du Concile de Calcédoine & de ſaint Léon.

M'entretenant avec un Moine du Monaſtere de ſaint Macaire & Prêtre, je lui demandai premiérement, s'il ne croyoit pas que Jeſus-Chriſt eſt véritablement Dieu, & qu'il a la nature di-

vine? & puis s'il ne croyoit pas que Jeſus-Chriſt eſt véritablement homme & qu'il a la nature humaine? Il n'héſita pas à me répondre qu'il le croyoit ainſi. De plus, continuai-je, ne croyez-vous pas que la nature divine & la nature humaine ne ſont en lui ni confondues, ni mêlées, ni changées, & qu'elles demeurent ce qu'elles ſont d'elles-mêmes? Il en convint encore. Voilà donc, repris-je alors, une nature & une nature, c'eſt-à-dire, deux natures en Jeſus-Chriſt. Il me nia ma conſéquence, ne comprenant pas ce que c'eſt que diſtinction & ſéparation des deux natures, qu'elles ſont diſtinguées & unies, & non pas une.

Certainement les Coptes ne ſont pas Monophyſites au ſens d'Eutychés : ils diſent hautement anathême à cet hérétique inſenſé, pour avoir ſoutenu que les deux natures après l'union ſe ſont confondues enſemble, pour n'en faire plus qu'une, ou que la divinité a abſorbé l'humanité. Mais leur entêtement à ſoutenir qu'il n'y a en Jeſus-Chriſt qu'une nature, une volonté & une opération, eſt une héréſie réelle, qui les rend abſolument inexcuſables. Et c'eſt les y entretenir, que de leur paſſer cette

expreſſion, en conſidération de l'interprétation qu'ils ſemblent y donner, & qui en effet n'eſt qu'un ſubterfuge.

Au reſte, ce n'eſt pas d'aujourd'hui que les Monophyſites, ſectateurs de Dioſcore & rébelles au Concile de Calcédoine, ont commencé à dire qu'en Jeſus-Chriſt la divinité & l'humanité ne ſont ni confondues, ni mêlées, ni changées; qu'il eſt ſelon la divinité conſubſtantiel à ſon Pere, & que ſelon l'humanité il nous eſt conſubſtantiel. Dioſcore, au Concile de Calcédoine, n'évita pas l'anathême, en diſant lui-même anathême à quiconque ſoutenoit qu'il s'eſt fait une confuſion, ou un changement, ou un mêlange des natures. Pierre, ſurnommé *Mogus*, deux fois intrus dans le Siége d'Alexandrie, en 477 & 482, affectoit de parler de même, lui qui étoit à la tête du parti : & ce fut en ſa faveur, que l'Empereur Zenon fit cet Edit d'union, nommé *Hénotique*, condamné par le Pape Felix III, & déteſté des Catholiques, quoique les mêmes termes y fuſſent employés.

En quoi conſiſte l'héréſie des Coptes touchant l'Incarnation? C'eſt que comme, ſelon l'ancienne Philoſophie, par l'union phyſique de notre corps & de notre

notre ame, il ſe forme une ſeule nature, enſorte que ces deux parties de nous-mêmes concourent enſemble à toutes nos actions, l'ame aux mouvemens du corps, le corps aux ſentimens de l'ame : ainſi les Coptes prétendent que par l'union hypoſtatique la divinité & l'humanité en Jeſus-Chriſt ſont devenues un ſeul principe actif de toutes ſes opérations; de maniere que ſes actions, je dis celles qui répondent aux nôtres, ne ſont pas ſeulement divines par l'excellence qu'elles tirent de la divinité, mais encore parce qu'elles en émanent. Delà ſurvinrent autrefois tant de conteſtations entre les chefs du parti à Alexandrie ; les uns ſoutenant en conſéquence de leur erreur principale, que la divinité avoit ſouffert en Jeſus-Chriſt ſouffrant; & les autres pour éviter une impiété ſi palpable, ſe réduiſant à nier que l'humanité eût véritablement ſouffert, ce qui étoit une autre impiété.

Telle étoit l'héréſie des Monophyſites, ſectateurs de Dioſcore & de Severe, telle eſt encore celle des Coptes : ils l'ont reçue avec les interprétations mitigées & éblouiſſantes, de ces anciens ennemis du Concile de Calcedoine, qui ne ceſſerent de remplir Alexandrie &

toute l'Egypte de séditions, jusqu'à ce qu'enfin le pesant joug des Mahométans les a contraints de se tenir en repos.

Quoiqu'ils aient de la vénération pour Dioscore, ils en ont incomparablement davantage pour Severe, Patriarche intrus dans le siége d'Antioche. Severe est ici le grand Saint & le grand Docteur; & il a bien mérité parmi eux ces titres de distinction par ses travaux & par la multitude de ses écrits pour soutenir la secte. Je ne dois pas oublier sur son chapitre, qu'il souscrivit à l'Hénotique de Zenon.

Ce que je dis des Coptes doit pareillement s'appliquer aux Arméniens, aux Suriens, aux Ethiopiens, qui conviennent avec eux, pensent & parlent comme eux. Il sont tous nommés Jacobites, de Jacques *Zanzale*, Moine, & disciple de Severe, comme l'assure *Seïd ebn Batrik*, qui l'appelle *Burdaï* en Arabe, c'est-à-dire, habillé de bardes de chameaux. Il fut ordonné Archevêque en secret, dans le temps que les Empereurs faisoient arrêter les Evêques qui refusoient d'accepter le Concile de Calcedoine : & sous ce vil extérieur, il parcourut l'Arménie, la Syrie & d'autres Provinces, ordonnant

en tous lieux des Evêques, des Prêtres, des Diacres.

Je crois, mon Révérend Pere, vous avoir expoſé fidellement la créance des Coptes & des Jacobites ſur ce dernier article. Leur attachement pour Dioſcore, pour Sévere & pour l'Hénotique de Zenon, eſt ce qui nous fait juger leur converſion ſi difficile. Si l'on pouvoit les en faire revenir, on les trouveroit aſſez dociles ſur tout le reſte.

1°. S'ils ne diſent pas que le Saint-Eſprit procede du Pere & du Fils, ils ne le nient pas. Ils récitent ſimplement le Symbole: *Je crois au Saint-Eſprit vivifiant, qui procede du Pere*, ſans l'addition, *& du Fils;* mais ils ne ſe formaliſent pas de nous l'entendre réciter avec cette addition. Ce qui eſt certain, c'eſt qu'ils ignorent abſolument la diſpute que nous avons là-deſſus avec les Grecs: & s'ils étoient obligés de prendre parti, je crois que par émulation & par haine contre les Grecs ils ſe rangeroient du nôtre.

2°. Il n'eſt pas vrai qu'ils croyent que les ames attendent juſqu'au jour du jugement univerſel, pour être admiſes dans la béatitude du Ciel, ou pour être précipitées dans les tourmens de l'enfer. Un Prêtre que j'interrogeois ſur ce point,

me répondit avec esprit: *L'homme après sa mort va en sa maison.* Il empruntoit ces paroles de l'Ecclésiaste, ch. 12. *L'homme ira dans la maison de son éternité.*

3°. Touchant le Purgatoire, on les trouve toujours prêts à dire qu'ils font des prieres, des aumônes, & d'autres bonnes œuvres pour les morts, afin que Dieu fasse miséricorde à ceux qui sont décédés, sans avoir entiérement satisfait à sa justice pour leurs péchés, & afin qu'il diminue leurs peines. Mais il faut bien du manege pour les amener à déclarer les fables ridicules qu'ils ont ajoutées, ils ne les racontent qu'avec confusion, & je ne crois pas qu'elles soient dans aucun livre. Un Ange, disent-ils, prend l'ame à la sortie du corps, & la fait passer par une grande mer de feu, où il la plonge plus ou moins, selon qu'elle est plus ou moins criminelle: une ame pure passe si haut au-dessus, qu'elle n'en souffre nulle atteinte. L'Ange la présente à son Créateur, qui la renvoie quarante jours pour entendre sa derniere Sentence. La pauvre ame retourne au logis chercher son corps, elle va au tombeau, elle retourne encore au logis, & y erre pendant trois jours. Alors les Prêtres y vont, récitent

des prieres, & l'en font ſortir. L'Ange la reprend, la conduit dans le Paradis & dans l'Enfer, lui fait voir les différentes demeures des bienheureux & des damnés : & il emploie trente-ſept jours à cette viſite. C'eſt le terme d'être encore préſentée à Dieu, qui prononce alors l'arrêt d'un ſort éternel. Une preuve qu'ils n'ont pas grande foi à ces rêveries, c'eſt qu'après les quarante jours ils continuent de prier pour les morts.

4°. Ils ont ſans comparaiſon plus de vénération que nous n'en avons pour les Images : ils ſe proſternent devant elles ; & après les avoir touchées de la main avec reſpect, ils ſe frottent les yeux & le viſage. Je remarquerai en paſſant, que vraiſemblablement ils n'ont pas pris des Grecs, pour leſquels ils ont tant d'averſion, le culte des Images ; & par conſéquent il eſt très-ancien dans l'Egliſe d'Alexandrie. A la vérité, ils n'en ont que de plates ; mais je n'ai vu perſonne d'entr'eux condamner celles qui ſont relevées en boſſe, & qui ne fût diſpoſé à les honorer également. Les uns diſent qu'ils ne ſçavent pas en faire ; & les autres, qu'ils ont peur que les Turcs ne les traitent d'idolâtre. Un Prêtre m'a aſſuré qu'en une

des principales Egliſes de cette Ville, on garde un crucifix de bronze, que le vendredi ſaint on expoſe au peuple pour l'attendrir ſur la mort de ſon Sauveur.

A propos des Images, je rapporterai une de leurs cérémonies, qu'ils appellent l'enterrement de la Croix. Ils paſſent preſque tout le jour du vendredi ſaint dans l'Egliſe en prieres, & à faire des proſternations. Ils embaument d'aromates la Croix, la couvrent d'un voile, & la poſent ſur l'autel, où elle demeure ainſi juſqu'à la meſſe de Pâques, laquelle, ſelon l'ancien uſage, ſe célébre à minuit.

5°. Un ſchiſme qui dure depuis plus de douze cens ans, n'a pu entiérement effacer de leur eſprit le reſpect qui eſt dû à l'Egliſe Romaine. Le Patriarche ſe glorifie d'être ſucceſſeur de ſaint Marc, & reconnoît que le Pape eſt ſucceſſeur de ſaint Pierre. Il y a encore plus, car tous les ans ils ſolemniſent une fête de la ſupériorité de ſaint Pierre ſur les autres Apôtres.

A cette penſée, mon Révérend Pere, mon zèle & ma confiance ſe raniment: malgré les obſtacles que je vois à leur converſion, & que je vous ai expoſés au commencement de ma Lettre, je n'en déſeſpere pas. Ce reſte de reſpect pour

l'Egliſe Romaine eſt une ſemence qui après être demeurée long-temps cachée en terre, produira le fruit d'une réunion. J'en reviens encore à dire que le moyen le plus efficace de la hâter, eſt de commencer par écarter l'ignorance, d'augmenter le nombre d'ouvriers de l'Evangile, & d'ouvrir des écoles; ce ſeront les fruits des aumônes que vous nous procurerez.

L'Egypte qu'on viſitoit autrefois pour s'édifier de la vie admirable & du grand nombre de Saints qui l'habitoient, n'offre aujourd'hui à mes yeux que des objets de douleur. Ce n'eſt plus cette Egliſe d'Alexandrie ſi floriſſante, ce ne ſont plus ces déſerts peuplés de tant de Monaſteres & de tant d'Anachorettes. Un ſi triſte changement toujours préſent à mon eſprit, me tient dans une affliction continuelle: je m'applique les paroles du Prophete: *Cane lugubre ſuper multitudinem Ægypti.* Gémiſſez ſur l'état lugubre de l'Egypte. Les Turcs ſont les maîtres de ces belles & riches régions, cela eſt déplorable. Mais je m'attendris ſur mes chers Coptes, ils ſont mes freres par le Baptême, & leur conſtance dans la profeſſion du Chriſtianiſme au milieu de tant de perſécutions, me les rend infiniment

aimables ; cependant je les vois marcher tranquillement hors de la voie du ſalut. Si leur ignorance & leur indolence les rendent inſenſibles à un ſi grand malheur, éclairons-les, aimons-les, afin qu'ils le connoiſſent & qu'ils s'en retirent. C'eſt ſur l'état préſent de cette pauvre Nation, comme je l'ai expoſé, qu'il faut juger du ſecours qu'il conviendroit de lui donner. Je ſuis perſuadé, mon Révérend Pere, qu'il ne manque à votre zèle pour le lui procurer efficacement, que d'être ſecondé.

Comme vous me demandez auſſi dans votre Lettre, mon Révérend Pere, quelque éclairciſſement touchant les *Melchites* qui ſont en Egypte : il faut encore tâcher de vous ſatisfaire ſur cet article. Les Coptes prétendent leur faire injure en les appellant de ce nom, comme des gens qui n'ont point d'autre Religion que celle du Prince : & plût à Dieu que ce reproche eût aujourd'hui quelque fondement. Les *Melchites* ſont entiérement attachés pour la doctrine & pour les rites à la Religion des Grecs, dont ils gardent la langue dans l'Office divin. Ils ſe diſtinguent en Grecs de naiſſance, & en Grecs d'origine : ceux-là ſont des Marchands, qui abordent

ici en aſſez grand nombre de Conſtantinople & de l'Archipel pour le commerce : ceux-ci ſont nés en Egypte, de familles qui y ſont établies depuis long-temps, enſorte qu'ils n'ont point d'autre langue que l'Arabe, qui eſt celle du pays, d'où vient qu'on les nomme communément *Enfans des Arabes.*

Au Caire il n'y a pas un *Melchite* contre cinq cens Coptes : à Alexandrie ils ſont à peu près égaux pour le nombre, c'eſt-à-dire, quatre ou cinq familles des uns & des autres : à Roſette, à Damiette, à Suez les Melchites ſont ſupérieurs en nombre. Il ont outre cela le célebre Monaſtere du Mont Sinaï, & à deux journées au-delà une Bourgade ſur le rivage Oriental de la mer Rouge.

Ils ont leur Patriarche avec le titre de Patriarche d'Alexandrie, lequel fait ſa réſidence ordinaire au Caire, & ils n'ont aucun Evêque. Seulement l'Abbé du Mont Sinaï a le titre d'Archevêque, & ſe dit indépendant du Patriarche. J'en ai vû un, qui étoit des environs de Conſtantinople, homme d'eſprit, & qui allant prendre poſſeſſion de ſon Monaſtere, mena un Jeſuite avec lui : un an après je lui envoyai un Bref du Pape qui m'avoit été adreſſé ; & ce fut apparemment

ce Bref qui le déterminina à quitter ſecretement ſes Religieux; il prit la route de Conſtantinople, dans le deſſein de ſe retirer à Rome.

J'ai vû auſſi un Patriarche d'un grand mérite, & j'ai eu l'honneur de l'entretenir quelquefois; il étoit Candiot de nation, & Docteur de l'Univerſité de Padoue, où il avoit fait ſes études. Il avoit véritablement de la ſcience; mais la ſcience n'eſt pas de commerce en Egypte: il ſouffroit donc de ſe voir réduit à garder la ſienne renfermée en lui-même, ſans pouvoir en parler avec perſonne. Car non-ſeulement il étoit le ſeul ſçavant en Egypte, mais auſſi le ſeul qui ſe ſouciât de l'être: je ne parle pas des Francs. Il voulut prêcher, & il le fit en Grec: ſon troupeau qui n'entendoit que l'Arabe, s'ennuya à ſes Sermons. Il entretenoit des correſpondances à Rome, & dans la converſation il vouloit paroître orthodoxe. Des Prélats d'Italie, me diſoit-il, me preſſent de me déclarer hautement, & de réunir mon Egliſe à l'Egliſe Romaine; ils ne ſçavent pas ce que c'eſt d'être ſous la domination des Turcs: qu'ils nous en délivrent, la réunion eſt faite. Vain prétexte.

Si dans toute la ſuite de ma Lettre j'ai

parlé des Coptes & des Melchites, comme de deux peuples auſſi diſtingués d'origine, qu'ils le ſont de ſentimens, ç'a plutôt été pour m'accommoder à l'opinion commune, que parce que j'en ſois perſuadé. Au contraire il m'eſt évident, que parmi les Coptes il y a des Grecs d'origine, & parmi les Melchites des Egyptiens d'origine. Car qui pourra jamais s'imaginer, s'il y fait reflexion, que dans l'agitation où fut l'Egypte après le Concile de Calcedoine, tous les Grecs généralement ſe ſoient déclarés pour le Concile & tous les Egyptiens contre? Ce n'eſt pas ce qui arrive ordinairement dans les conteſtations ſur la Religion, où la diviſion pénétre juſques dans les familles particulieres. Pourquoi cette unanimité des Grecs dans l'Egypte, tandis que dans toutes les autres provinces de l'Empire, & dans la Grece même, ils ne s'accordoient pas entr'eux? la diſcorde n'inſpira nulle part tant de fureur qu'à Alexandrie; un Patriarche Catholique fut mis en pieces par le peuple, les autres furent menacés du même traitement & obligés de fuir : or ce peuple animé de l'eſprit ſéditieux de l'héréſie étoit des Grecs, qui crioient contre le Concile

de Calcedoine. Tous les premiers Patriarches de la ſecte étoient Grecs, auſſi-bien que les principaux Docteurs. Enfin dans toute l'hiſtoire ancienne on ne découvre pas le plus leger veſtige de cette prétendue diviſion entre les deux nations. D'où je conclus que la diſtinction des Melchites & des Coptes, doit ſe rapporter à la diverſité des ſentimens, & non pas à celle d'origine; que le nom des Coptes eſt, comme celui de *Melchites*, un nom de ſecte.

Je croyois, mon Révérend Pere, avoir répondu à toutes les queſtions, que vous m'avez faites : il ne me reſte plus qu'à ſouhaiter que vous ſoyez content de mes réponſes, & à vous offrir ma bonne volonté dans les autres occaſions où il vous plaira de m'employer. Vous devez être bien perſuadé que tous vos Miſſionnaires, & moi en particulier, ſommes tout diſpoſés, & par inclination & par reconnoiſſance à exécuter ce que vous aurez pour agréable d'exiger de nous.

Nous vous prions à notre tour d'avoir égard à notre petit nombre d'Ouvriers pour cultiver le vaſte & fertile Royaume d'Egypte. Lorſque nous ſerons un plus grand nombre de Miſſionnaires,

nous pourrons tenter de plus grandes entrepriſes pour porter plus loin les lumieres de l'Evangile.

Nous ſeconderons de notre côté vos ſoins, en demandant à Dieu, qu'il les béniſſe, & qu'il inſpire à ceux qui tiennent leurs richeſſes de ſa libéralité, le ſaint deſir de lui en payer le juſte tribut, en vous donnant les moyens de multiplier les Miſſionnaires, pour multiplier nos bonnes œuvres, & leurs mérites devant Dieu. Je ſuis dans l'union de vos ſaints Sacrifices, &c.

Au Caire, le 20 Juillet 1711.

Fin du quatriéme volume.

TABLE

Des Lettres contenues dans ce volume.

JOURNAL du voyage du P. Monier d'Erzeron à Trebizonde. Page 1
Et dans l'ancienne Édition, Mémoires du Levant, tom. 3, pag. 314.
MÉMOIRE de la province du Sirvan, en forme de Lettre adreſſée au Pere Fleuriau. 13
Et dans l'ancienne édition, Mémoires du Levant, tom. 3, p. 333.
JOURNAL du voyage du Pere de la Maze, de Chamakié à Iſpahan, par la province du Guilan. 53
Et dans l'ancienne édition, Mémoires du Levant, tom. 3, p. 393.
LETTRE du Pere Bachoud, Miſſionnaire de la Compagnie de Jeſus en Perſe: écrite de Chamakié le 25 Septembre 1721, au Pere Fleuriau. 113
Et dans l'ancienne édition, Mémoires du Levant, tom. 4, p. 329.
*LETTRE du Révérend Pere H. B***, Miſſionnaire en Perſe, à Monſieur le Comte de M***.* 125

Et dans l'ancienne édition, Lettres édifiantes, tom. 32, p. 185.

RELATION hiſtorique des révolutions de Perſe, ſous Thamas Kouli-Kan, juſqu'à ſon expédition dans les Indes; tirée de différentes lettres écrites de Perſe par des Miſſionnaires Jéſuites. 169

Et dans l'ancienne édition, Lettres édifiantes, tom. 25, p. 311.

LETTRE du P. Saignes, Miſſionnaire de la Compagnie de Jeſus, à Madame de Saint-Hyacinthe de Sauveterre, Religieuſe Urſuline à Toulouſe. 230

Et dans l'ancienne édition, Lettres édifiantes, tom. 25, p. 402.

MÉMOIRE ſur les dernieres années du regne de Thamas Kouli-Kan, & ſur ſa mort tragique, contenus dans une lettre du Frere Bazin, de la Compagnie de Jeſus, au Pere Roger, Procureur général des Miſſions du Levant. 277

Et dans l'ancienne édition, Mémoires du Levant, tom. 9, p. 14.

SECONDE Lettre du Frere Bazin, contenant les révolutions qui ſuivirent la mort de Thamas Kouli-Kan. 322

Et dans l'ancienne édition, Mémoires du Levant, tom. 9, *p.* 83.

LETTRE du Pere Grimod, Miſſionnaire Jéſuite, au Pere Binet. 353

Et dans l'ancienne édition des Lettres édifiantes, tom. 28, p. 216.
LETTRE écrite de Julfa près d'Ispahan, par le Pere Desvignes, Missionnaire Jésuite, au Pere Roger, Procureur des Missions du Levant. 364
Et dans l'ancienne édition, Mémoires du Levant, tom. 9, p. 133.
LETTRE du Pere du Bernat, Missionnaire de la Compagnie de Jesus en Egypte, au Pere Fleuriau, de la même Compagnie. 413
Et dans l'ancienne édition, Mémoires du Levant, tom. 2, p. 1.

Fin de la table du quatrieme volume.

(20) 105
5396 4

les Lettres édi-
6.
ès d'Ispahan,
, Missionnaire
Procureur des
364
Mémoires du

, Missionnaire
n Egypte, au
e Compagnie.
413
Mémoires du

ème volume,